

Royaume du Maroc  
Ministère de l'Intérieur  
Wilaya de la région de  
Taza Al-Hoceima Taounate

PRESENTATION DU PROGRAMME D'ACTION POUR  
LA RECONSTRUCTION ET LA MISE A NIVEAU  
DE LA PROVINCE D'AL-HOCEIMA

AL HOCEIMA le 28 Avril 2005

# PLAN DE L' EXPOSE

- INTRODUCTION
- PRESENTATION DES DEGATS
  - \* SUR LE PLAN HUMAIN
  - \* SUR LE PLAN MATERIEL
- PRESENTATION DU PLAN D'ACTION POUR LA RECONSTRUCTION ET A LA MISE A NIVEAU DE LA PROVINCE D'AL-HOCEIMA
- CONCLUSION

# INTRODUCTION

- Al-Hoceima a été frappé d'un important séisme le 24 Février 2004 à 2h 27mn 47s
- La magnitude est de 6,1 sur l'échelle de Richter
- L'épicentre est situé dans la commune d'Ait Youssef ou Ali
- Des efforts louables ont été fournies par la société civile, les autorités compétentes et la communauté internationale pour assurer les secours nécessaires aux populations sinistrées.
- 14 communes rurales et 3 communes urbaines ont souffert de ce tremblement de terre.
- Un vaste programme de reconstruction et de mise à niveau de la province d'Al-Hoceima a été lancé par les pouvoirs publics dans la province juste après cette catastrophe naturelle.

# PRESENTATION DES DEGATS

## ➤ SUR LE PLAN HUMAIN:

- \* L'effectif des décès dénombrés officiellement s'élève à 629 personnes
- \* Le nombre de blessés s'élève à 1127 personnes. Parmi ces patients 329 ont été hospitalisés à Al-Hoceima et 29 transférés vers l'hôpital militaire Mohamed V et l'hôpital Avicenne à Rabat.
- \* L'effectif d'enfants ayant perdu au moins un de leurs parents est de 141. Ils ont été tous déclarés pupilles de la Nation et sont totalement pris en charge par le gouvernement.

# PRESENTATION DES DEGATS

## ➤ SUR LE PLAN MATERIEL:

- \* la superficie touchée par le séisme est de 1560 Km<sup>2</sup>
- \* concernant les habitations : un nombre important de logements ont été détruits ou endommagés aussi bien en milieu rural qu'en milieu urbain :
- \* En milieu rural 17485 habitations ont fait l'objet d'expertise ; 1998 habitations sont détruites totalement ou partiellement ou devenues inutilisables.
- \* En milieu urbain 1838 habitations ont été visités dont 967 sont soit détruites totalement ou partiellement ou devenues inutilisables
- \* 209 bâtiments scolaires ont été affectés par le séisme dont deux devraient être reconstruits.
- \* Les ouvrages d'art tels que le port, l'aéroport , les barrages , les réseaux et les routes n'ont pas subi de dégâts.
- \* Les effets du séisme sur l'agriculture et l'élevage sont:
  - perte d'environ 2000 quintaux de céréales
  - perte de 3527 ovins; 152 bovins ; 503 caprins ; 34396 poulets et 25 équins.
  - destruction de 725 bergeries.

# Quelques images sur les dégâts du séisme



PRESENTATION DU PLAN D'ACTION POUR LA  
RECONSTRUCTION ET A LA MISE A NIVEAU DE LA  
PROVINCE D'AL-HOCEIMA

➤ Référentiel:

- Discours de Sa Majesté le Roi Mohamed VI  
que Dieu l'Assiste le 25 Mars 2004
- Réunions tenues par l'ensemble des  
intervenants( Pouvoirs publics , élus, O.N.G,)   
aux niveaux local et central
- Présentation du programme par Le Premier  
Ministre le 24 Mai 2004

# Principaux axes stratégiques du programme

- Aide à la reconstruction
- Désenclavement de la région et appui aux secteurs productifs.
- Services de proximité et mise à niveau du tissu urbain
- Développement rural , promotion de petits centres et préservation de l'environnement
- Coût total : 4,3 milliards de Dhs



# Répartition de l'enveloppe budgétaire selon les différentes composantes

Composantes du programme	Coût en millions de Dhs
Habitat	702
Programme de proximité	13
Equipements publics	571
Développement des petits centres	15
Renforcement des infrastructures de base	2842
Appui aux secteurs productifs	136
Actions de la Fondation Mohamed V pour la Solidarité	22,4
<b>Total</b>	<b>4 301,4</b>

# Programme de reconstruction en milieu rural

- Effectif des ménages ciblés par l'opération de reconstruction: 1 1.998.
- Coût de l'opération estimé à 390 millions de Dhs
- Le nombre de bénéficiaires au 28 Avril 2005 : 10.250; soit 85% du total.
- Nombre de bénéficiaires ayant démarré les travaux : 8.500 (soit 71%) dont 4.024 ont achevés les travaux.

# Modèles de logements en cours de construction

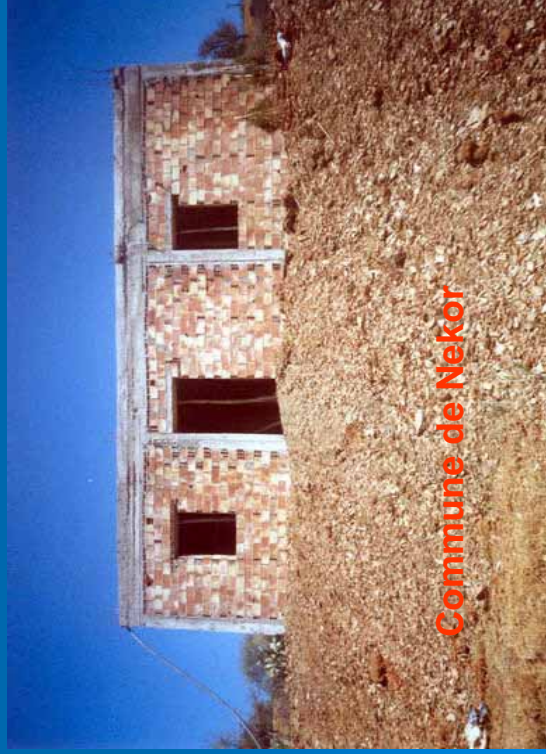

# Programme de reconstruction en milieu urbain deux grands projets

## Projet de la municipalité d'Imzourène

- Superficie: 5,74 Ha
- Composantes du projet:
  - 988 appartements dont 346 pour reloger les sinistrés et 642 logements sociaux de trois pièces.
  - Equipements: centre culturel, crèche pour enfants, foyer féminin, centre commercial de 80 locaux, mosquée , espaces verts, ...
- Coût total : 146 millions de Dhs
- Démarrage du projet: au cours du mois de mars 2005

## Projet de la municipalité de Béni Bouayache

- Superficie: 2,39 Ha
- Composantes du projet:
  - 402 appartements dont 174 pour reloger les sinistrés et 228 logements sociaux de trois pièces.
  - Equipements: centre multidisciplinaire, crèche pour enfants, foyer féminin, Locaux pour le commerce , espaces verts, ...
- Coût total : 54 millions de Dhs
- Démarrage du projet: Octobre 2004

# Photos des projets en milieu urbain



# Programme de développement intégré et de mise à niveau

- Désenclavement de la région :  
et appui aux secteurs productifs
- \* activer la réalisation des tronçons de  
la rocade méditerranéenne reliant

Al-Hoceima et Nador (600MDhs) et Al-Hoceim  
et Tétouan (1,33Milliards de Dhs)

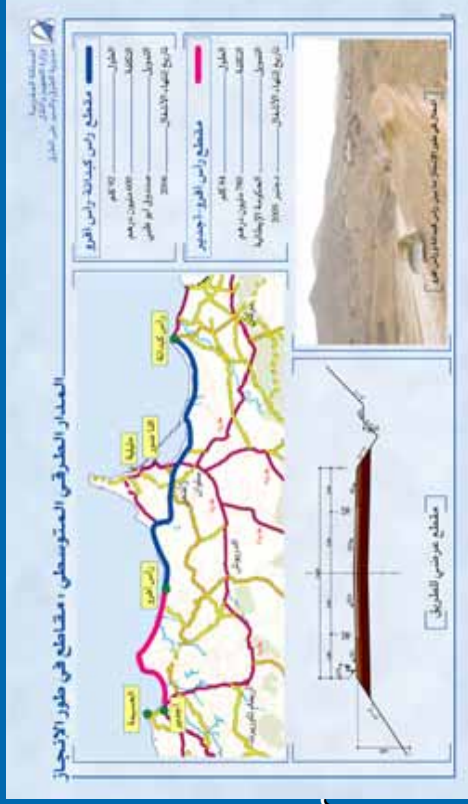

# Programme de développement intégré et de mise à niveau

- Aménagement et dédoublement de la route liant la ville d'Al-Hoceima et le centre d'Ajdir : 70 millions de Dhs
- Liaison Al-Hoceima – Fès via la Route Nationale n°8 : 550 millions de Dhs
- Programme de construction de 220km de routes rurales : 143 millions de Dhs

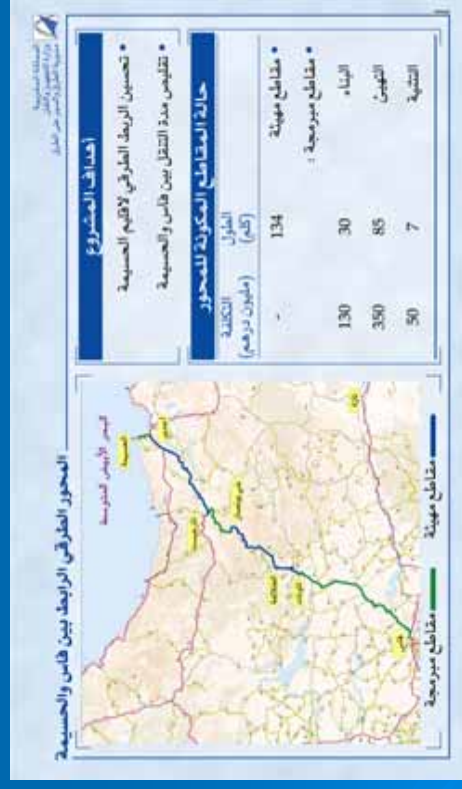
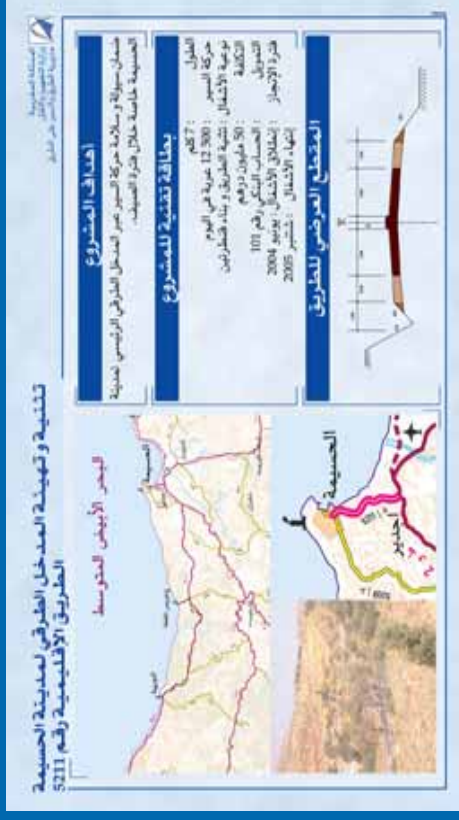

# Actions de désenclavement du milieu rural



Aménagement de pistes  
CR Ait Kamra



Aménagement de pistes  
CR Chakrane

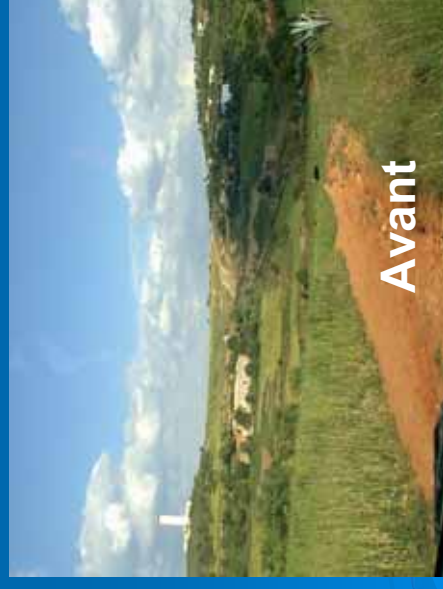



# Aménagement et construction de voies en milieu urbain



CU Imzourène



CU Al-Hoceima



CU Béni Bouayache

## Programme de développement intégré et de mise à niveau

➤ Appui aux infrastructures de transport et de communication :

- Activer les travaux d'extension du port : 66 millions de Dhs.



- Travaux d'extension de l'aéroport Al Charif Al Idrissi  
■ Coût total : 45 millions de Dhs

## Programme de développement intégré et de mise à niveau

### ➤ Appui aux secteurs productifs:

- Une enveloppe budgétaire de 56 millions de Dhs a été réservée pour l'appui au secteur touristique



**Développement des activités agricoles (43MDhs) et de pêche(12MDhs)**



Programme de développement intégré et de mise à niveau

- Services de proximité, promotion de petits centres et mise à niveau du tissu urbain:
  - Lutte contre l'habitat insalubre (habitat sous équipé et bidonvilles): 142 millions de Dhs.
  - Alimentation en eau potable : 324,2 millions de Dhs.
  - Assainissement liquide : 204 millions de Dhs.
  - Assainissement solide : 12 millions de Dhs.
  - Electrification et éclairage public : 85,143 millions de Dhs
  - Actions de proximité , de mises à niveau de centres de voirie : 128 millions de Dhs.

# Photos d'illustration des projets de mise à niveau de centres urbains



Dédoublage de la voie liant  
Al-Hoceima et Ajdir



Assainissement  
Liquide  
MU AlHoceima



Assainissement  
Liquide  
MU Imzourène



Enterrement des câbles  
électriques

# Actions de proximité

Place de la marche verte  
MU Béni Bouayache



Jardin public  
MU Imzourène



Terrain de sport  
MU Imzourène



## Programme de développement intégré et de mise à niveau

- Secteur de la santé et de l'éducation et autres équipements sociaux:
  - Aménagement et reconstruction de bâtiments scolaires : 103,68 millions de Dhs.
  - Construction de l'Institut de formation sanitaire, Construction de l'hôpital de l'Oncologie, construction d'un hôpital à Targuist , réhabilitation et aménagement de l'hôpital Mohamed V, construction de logement pour le personnel médical: le coût total de ces opérations est estimé à 71,6 millions de Dhs
  - Réhabilitation de mosquées: 5,5 millions de Dhs
  - ConSTRUCTION de foyers féminins, de centres pour handicapés , complexe social pour jeunes filles: programme piloté par la Fondation Mohamed V pour la Solidarité avec une enveloppe de 22,4 millions de Dhs

## Elaboration d'une carte d'aptitude à l'urbanisation

- Dans le cadre de la coopération franco-marocaine , l'élaboration d'une carte d'aptitude à l'urbanisation est en cours de réalisation. Les premiers résultats de cette étude scientifique ont été présentés par des experts français et marocains le 15 mars 2005 au siège de la Wilaya de la Région en présence de M. l'ambassadeur de France au Maroc.



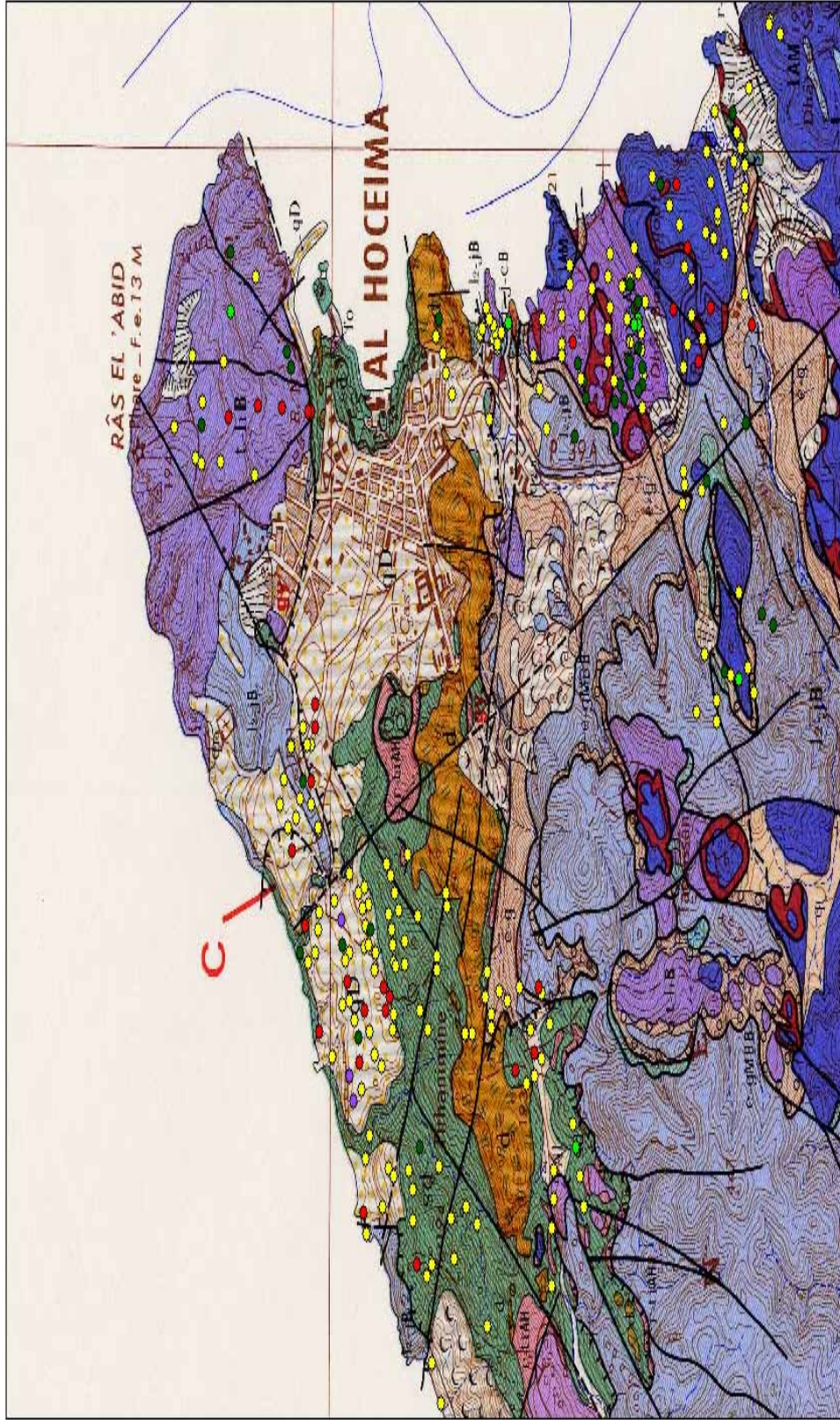

# Conclusion

- Les projets programmés dans le cadre du plan de reconstruction et de mise à niveau sont en cours de réalisation dans de bonnes conditions.
- La réussite de cette expérience première de son genre est le fruit de plusieurs facteurs dont:
  - Grande sollicitude et intérêt particulier accordé par Sa Majesté le Roi Mohamed VI que Dieu l'Assiste à ce programme qui a séjourné pendant 14 jours à Al-Hoceima.
- L'élan de solidarité nationale et internationale
- - Les besoins ont été exprimés par la base et ont fait l'objet d'une large concertation des différentes parties concernées.
- - Transparence concernant la prise de décision et la gestion des deniers de l'Etat consacré au financement des projets.
- Mobilisation et implication de l'ensemble des partenaires au niveau de la conception, de l'exécution et du suivi des différentes composantes du programme (Ministères, collectivités locales, société civile, APDN,....)



**MERCI POUR  
VOTRE ATTENTION**