

N° 474

SÉNAT

SESSION ORDINAIRE DE 2023-2024

Enregistré à la Présidence du Sénat le 27 mars 2024

RAPPORT D'INFORMATION

FAIT

*au nom de la commission des finances (1) par la mission d'information sur les
problèmes assurantiels des collectivités territoriales,*

Par M. Jean-François HUSSON,

Sénateur

(1) Cette commission est composée de : M. Claude Raynal, *président* ; M. Jean-François Husson, *rapporteur général* ; MM. Bruno Belin, Christian Bilhac, Jean-Baptiste Blanc, Emmanuel Capus, Thierry Cozic, Bernard Delcros, Thomas Dossus, Albéric de Montgolfier, Didier Rambaud, Stéphane Sautarel, Pascal Savoldelli, *vice-présidents* ; M. Michel Canévet, Mmes Marie-Claire Carrère-Gée, Frédérique Espagnac, M. Marc Laménie, *secrétaires* ; MM. Arnaud Bazin, Grégory Blanc, Mme Florence Blatrix Contat, M. Éric Bocquet, Mme Isabelle Briquet, M. Vincent Capo-Canellas, Mme Marie-Carole Ciuntu, MM. Raphaël Daubet, Vincent Delahaye, Vincent Éblé, Rémi Féraud, Mme Nathalie Goulet, MM. Jean-Raymond Hugonet, Éric Jeansannetas, Christian Klinger, Mme Christine Lavarde, MM. Antoine Lefèvre, Dominique de Legge, Victorin Lurel, Hervé Maurey, Jean-Marie Mizzon, Claude Nougéin, Olivier Paccaud, Mme Vanina Paoli-Gagin, MM. Georges Patient, Jean-François Rapin, Teva Rohfritsch, Mme Ghislaine Senée, MM. Laurent Somon, Christopher Szczurek, Mme Sylvie Vermeillet, M. Jean Pierre Vogel.

SOMMAIRE

	<u>Pages</u>
L'ESSENTIEL.....	7
LES 15 RECOMMANDATIONS DE LA MISSION D'INFORMATION	15
INTRODUCTION	17
I. UN CONSTAT : DES COLLECTIVITÉS TERRITORIALES QUI SUBISSENT DE PLUS EN PLUS DE DIFFICULTÉS POUR S'ASSURER.....	19
A. LES OBLIGATIONS ASSURANTIELLES DES COLLECTIVITÉS TERRITORIALES....	19
1. <i>Le champ limité des assurances obligatoires</i>	<i>19</i>
2. <i>Des assurances facultatives pour la majorité des biens des collectivités.....</i>	<i>21</i>
B. DES DIFFICULTÉS CROISSANTES ET DE NATURE DIVERSE	25
1. <i>Des difficultés pour s'assurer en raison de l'absence de réponse aux appels d'offres ou de nouvelles conditions tarifaires défavorables.....</i>	<i>25</i>
2. <i>Des difficultés dans l'exécution des contrats.....</i>	<i>26</i>
3. <i>La multiplication des résiliations unilatérales à l'initiative des assureurs</i>	<i>30</i>
C. DES DIFFICULTÉS QUI CONCERNENT L'ENSEMBLE DES COLLECTIVITÉS, AVEC UNE PRÉDOMINANCE POUR CELLES DE PLUS DE 5 000 HABITANTS.....	31
1. <i>Les collectivités de plus de 5 000 habitants semblent les plus touchées par les difficultés assurantielles.....</i>	<i>32</i>
2. <i>Le facteur déterminant du périmètre des biens à assurer</i>	<i>33</i>
3. <i>Les cas particuliers des collectivités d'outre-mer</i>	<i>34</i>
II. CES DIFFICULTÉS ONT LARGEMENT POUR ORIGINE LES DYSFONCTIONNEMENTS DU MARCHÉ DE L'ASSURANCE, DONT LES COLLECTIVITÉS SONT VICTIMES.....	36
A. UN MARCHÉ AUJOURD'HUI TRÈS FORTEMENT CONCENTRÉ, CE QUI PORTE PRÉJUDICE AUX COLLECTIVITÉS.....	36
1. <i>Groupama et Smacl Assurances SA se partagent la quasi-totalité du marché.....</i>	<i>36</i>
2. <i>Des collectivités privées de choix.....</i>	<i>38</i>
B. LA DÉRIVE D'UN ACTEUR HISTORIQUE STOPPÉE TARDIVEMENT PAR LE SUPERVISEUR ET DONT LA POLITIQUE COMMERCIALE PARTICIPANT À UNE GUERRE DES PRIX A CONDUIT À L'ATROPHIE DU MARCHÉ	39
1. <i>La stratégie de la Smacl a été renforcée par une guerre des prix dans la deuxième moitié des années 2010, ce qui a poussé les tarifs à la baisse et a fini par provoquer le désengagement des acteurs en place</i>	<i>39</i>
2. <i>Les difficultés de la Smacl ont nécessité la mise en place de plans de rétablissement puis un adossement à la MAIF.....</i>	<i>42</i>
3. <i>Les dysfonctionnements du marché ont donné lieu à une correction brutale dans le cadre d'une hausse de la sinistralité</i>	<i>43</i>
4. <i>L'intervention du superviseur a permis d'éviter la défaillance d'un acteur, sans pour autant remédier aux dysfonctionnements constatés.....</i>	<i>45</i>

C. L'ENTRÉE DE NOUVEAUX ACTEURS EST RENDUE DIFFICILE PAR UN USAGE INADÉQUAT DES RÈGLES DE COMMANDE PUBLIQUE ET LA MAUVAISE CONNAISSANCE DES RISQUES PAR LES COLLECTIVITÉS LOCALES	48
III. LES RISQUES ACCRUS ET LES DOMMAGES DE PLUS EN PLUS NOMBREUX ET COUTEUX QUI ONT MIS EN ÉVIDENCE CETTE SITUATION CONSTITUENT UNE MENACE POUR L'AVENIR	49
A. DES RISQUES EN ÉVOLUTION ET DONT LA PROBABILITÉ DE SURVENANCE AUGMENTE	49
1. <i>Des risques environnementaux de plus en plus marqués et qui devraient devenir de moins en moins exceptionnels</i>	<i>50</i>
2. <i>Des violences sociales de plus en plus fréquentes et difficiles à anticiper</i>	<i>54</i>
3. <i>Des cyber risques en hausse encore mal appréhendés par les collectivités</i>	<i>56</i>
4. <i>Les principaux risques anticipés par les collectivités : une décorrélation avec les risques constatés ces dernières années</i>	<i>56</i>
B. DES DOMMAGES DE PLUS EN PLUS COUTEUX ET DONT LA FACTURE DEVRAIT ENCORE AUGMENTER D'ICI À 2050	57
1. <i>Les estimations à venir des risques environnementaux</i>	<i>57</i>
2. <i>Le coût assurantiel des récentes dégradations lors des mouvements sociaux de juin 2023</i>	<i>59</i>
IV. 15 PROPOSITIONS POUR RESTAURER LE NÉCESSAIRE DIALOGUE ENTRE LES COLLECTIVITÉS TERRITORIALES ET LEURS ASSUREURS.....	61
A. GARANTIR LA CONCURRENCE SUR LE MARCHÉ DE L'ASSURANCE : UN PRÉREQUIS POUR PROTÉGER LES COLLECTIVITÉS TERRITORIALES DES APPELS D'OFFRES INFRUCTUEUX ET DES HAUSSES TARIFAIRES EXCESSIVES.	61
B. MIEUX CONNAITRE SON PATRIMOINE ET SES RISQUES, POUR UN CONTRAT D'ASSURANCE AU PLUS PRÈS DES BESOINS : UN TRAVAIL À MENER MAIN DANS LA MAIN ENTRE COLLECTIVITÉS ET ASSUREURS.....	63
1. <i>Une bonne connaissance du patrimoine à assurer : condition nécessaire pour une assurance de qualité.....</i>	<i>63</i>
2. <i>Assureurs et assurés doivent partager une connaissance précise des risques couverts par le contrat qui les lie</i>	<i>67</i>
3. <i>Des actions de prévention des risques à systématiser en s'appuyant sur les outils existants et sur l'expertise des assureurs.....</i>	<i>72</i>
C. FACILITER LES CONDITIONS DE PASSATION DES MARCHÉS D'ASSURANCE ET FAVORISER DES RELATIONS CONTRACTUELLES ÉQUILIBRÉES.....	75
1. <i>Alors que le code de la commande publique permet le recours à la négociation, les collectivités se tournent essentiellement vers la procédure d'appel d'offres, sans pour autant l'utiliser de manière optimale.....</i>	<i>76</i>
2. <i>L'État doit promouvoir une meilleure utilisation des dispositions du code de la commande publique</i>	<i>81</i>
3. <i>Les assureurs doivent sensibiliser les collectivités au fonctionnement, aux particularités et aux contraintes du marché de l'assurance.....</i>	<i>82</i>
4. <i>Accompagnement externe et franchises : deux outils à même de rééquilibrer les relations contractuelles et de tendre vers un prix acceptable pour les collectivités</i>	<i>83</i>
5. <i>Une modification du code de la commande publique en dernier recours.....</i>	<i>86</i>

D. PERMETTRE À CHAQUE COLLECTIVITÉ DANS L'IMPASSE DE TROUVER UNE SOLUTION ASSURANTIELLE	87
1. Une meilleure protection des collectivités passe par l'allongement de la durée de préavis, la justification systématique des résiliations unilatérales et l'élargissement des prérogatives du Médiateur de l'assurance	87
2. L'État doit mieux contribuer à la couverture du risque « émeutes »	90
CONCLUSION	95
TRAVAUX DE LA COMMISSION	97
I. AUDITION DE MM. ALAIN CHRÉTIEN, MAIRE DE VESOUL, VICE-PRÉSIDENT DE L'ASSOCIATION DES MAIRES DE FRANCE ET DES PRÉSIDENTS D'INTERCOMMUNALITÉ (AMF), THOMAS FROMENTIN, PRÉSIDENT DE LA COMMUNAUTÉ D'AGGLOMÉRATION PAYS FOIX-VARILHES ET ADMINISTRATEUR D'INTERCOMMUNALITÉS DE FRANCE, ET ÉRIC SCH AHL, CONSEILLER RÉGIONAL D'ILE-DE-FRANCE, REPRÉSENTANT DE RÉGIONS DE FRANCE (7 FÉVRIER 2024)	97
II. EXAMEN DU RAPPORT (27 MARS 2024)	114
LISTE DES PERSONNES ENTENDUES	115
ANNEXES	125
ANNEXE 1 : COURRIER DE SAISINE POUR AVIS DE L'AUTORITÉ DE LA CONCURRENCE	125
ANNEXE 2 : GUIDE PRATIQUE « CONSEILS AUX COLLECTIVITÉS POUR LEURS MARCHÉS D'ASSURANCE DOMMAGES AUX BIENS »	129
ANNEXE 3 : EXTRAITS DES RÉSULTATS DE LA CONSULTATION DES ÉLUS LOCAUX ORGANISÉE SUR LA PLATEFORME DU SÉNAT DU 30 JANVIER AU 28 FÉVRIER 2024	139

L'ESSENTIEL

Sous la présidence de M. Claude Raynal, la commission des finances a examiné, le mercredi 27 mars 2024, la communication de M. Jean-François Husson, rapporteur de la mission d'information sur les problèmes assurantiels des collectivités territoriales.

Pour répondre aux difficultés majeures rencontrées par les collectivités territoriales pour s'assurer, il est urgent d'adopter un panel de réponses qui visent, d'une part, à redonner vie à un marché de l'assurance des collectivités aujourd'hui atrophie et, d'autre part, à recréer les conditions d'un dialogue sain et fructueux entre assureurs et collectivités assurées.

I. DES COLLECTIVITÉS TERRITORIALES QUI SUBISSENT DES DIFFICULTÉS CROISSANTES À S'ASSURER

A. CES DIFFICULTÉS CONCERNENT ESSENTIELLEMENT L'ASSURANCE « DOMMAGES AUX BIENS » ...

Dans un contexte où de nombreux élus dénoncent les **difficultés grandissantes** qu'ils rencontrent pour s'assurer, la mission d'information a décidé de lancer une **consultation en ligne** afin d'identifier le plus précisément possible les problèmes rencontrés et les typologies de collectivités concernées. Il ressort des résultats de cette enquête plusieurs constats :

- des **difficultés à s'assurer** en raison de **l'absence de réponse aux appels d'offres** ou de nouvelles conditions tarifaires défavorables : depuis le 1^{er} janvier 2023, 24 % des collectivités ayant répondu à la consultation indiquent avoir lancé un appel d'offres pour lequel aucun assureur n'a répondu. Par ailleurs, en cas de réponses, les **montants de primes et de franchises proposés étaient en forte hausse par rapport au contrat précédent** ;

- des **difficultés dans l'exécution des contrats** (avenants avec hausse des tarifs et des franchises, baisse des montants indemnisés) : 48 % des répondants évoquent une dégradation de la relation avec leur assureur au cours des 10 dernières années, et même une forte dégradation pour 24 %.

Parallèlement, 60 % des collectivités déclarent faire face à au moins un problème important dans leur relation avec leur assureur, ce taux s'élevant même à 90 % pour les collectivités de plus de 10 000 habitants.

Plus précisément, depuis le 1er janvier 2023, 29 % des collectivités répondantes ont vu leur contrat d'assurance faire l'objet d'un avenant, avec pour conséquence :

- une **hausse de la cotisation** pour 94 % d'entre elles. Cette augmentation de la prime était comprise : entre 20 % et 50 % pour 40 % des répondants, entre 50 % et 100 % pour 10 % des répondants et entre 50 % et 100 % pour 10 % des répondants ;

- une **hausse des montants de franchises** appliquées pour 27 % d'entre elles : cette augmentation était comprise entre 20 % et 50 % pour 19 % des répondants et entre 50 % et 100 % pour 9 % des répondants.

Dans certains cas, **ces avenants, engendrant une hausse du coût du contrat, n'ont pas été justifiés par une hausse de la sinistralité, laissant ainsi les élus dans une situation d'incompréhension.**

Enfin, depuis le 1^{er} janvier 2023, **20 % des collectivités ayant répondu à la consultation ont subi une résiliation du contrat à l'initiative de l'assureur** avec des durées de préavis parfois incompatibles avec le lancement d'un nouvel appel d'offres.

Ainsi, dans 4 % des cas de résiliation, la durée de préavis était égale ou inférieure à un mois, dans 11 % des cas, elle était comprise entre un et deux mois et dans 26 % des cas de résiliation cette durée était de deux à quatre mois.

Répartition géographique des collectivités ayant répondu à la consultation

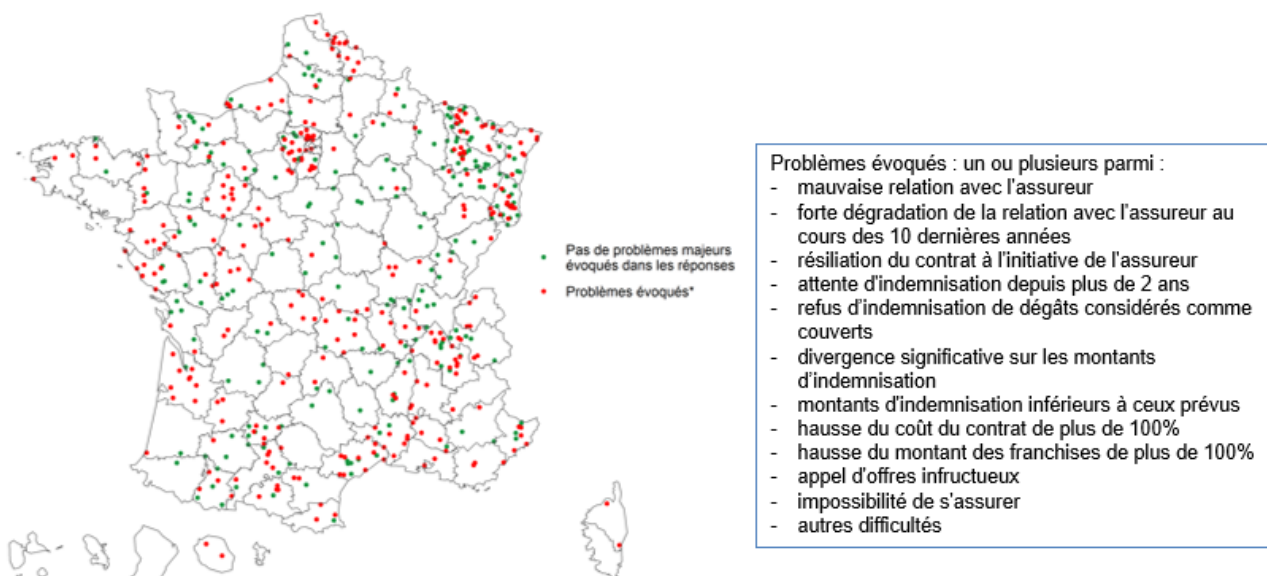

Source : résultats de la consultation des élus locaux effectuée par le Sénat entre le 31 janvier 2024 et le 28 février 2024 auprès de 713 répondants

B. ... ELLES TOUCHENT L'ENSEMBLE DES COLLECTIVITÉS, AVEC UNE CONCENTRATION SUR CELLES DE PLUS DE 5 000 HABITANTS

Les difficultés assurantielles affectent l'ensemble des collectivités, qu'elles soient rurales ou urbaines, qu'elles aient été touchées ou non par des émeutes ou par des phénomènes climatiques violents.

Cette généralisation du phénomène et le fait que les difficultés remontent à avant l'année 2023 démontrent que les tensions du marché de l'assurance des collectivités territoriales résultent de dysfonctionnements structurels bien plus que du niveau de sinistralité des collectivités ou de leur exposition aux risques.

Toutefois, il convient de souligner que **les collectivités les plus peuplées, en particulier celles de plus de 5 000 habitants, subissent plus fortement la dégradation de leur relation avec les assureurs.**

Lien entre la taille de la collectivité et la dégradation de la relation avec l'assureur

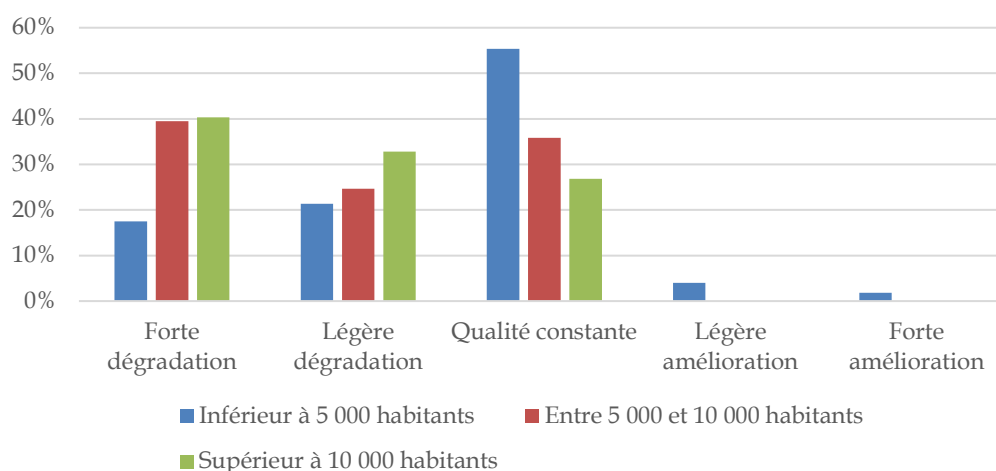

Source : résultats de la consultation des élus locaux effectuée par le Sénat entre le 31 janvier 2024 et le 28 février 2024 auprès de 713 répondants

II. CES DIFFICULTÉS ONT POUR ORIGINE LES DYSFONCTIONNEMENTS DU MARCHÉ DE L'ASSURANCE DES COLLECTIVITÉS

A. LA FORTE CONCENTRATION DU MARCHÉ PRIVE DE CHOIX LES COLLECTIVITÉS ET LES SOUMET AUX DÉCISIONS DES ASSUREURS

Reffet des dysfonctionnements qui frappent le marché de l'assurance des collectivités, **le montant des primes y a connu une forte diminution entre 2017 et 2022**, passant de 470 millions d'euros à 385 millions d'euros, soit une baisse de 18 %, alors même que la sinistralité augmentait sur cette période, ce

que traduit notamment la hausse de 23 % enregistrée sur les primes des contrats d'assurance des entreprises.

Marché de l'assurance de dommages aux biens des collectivités territoriales

(chiffre d'affaires, en millions d'euros,
échelle de gauche ; nombre de contrats
en milliers, échelle de droite)

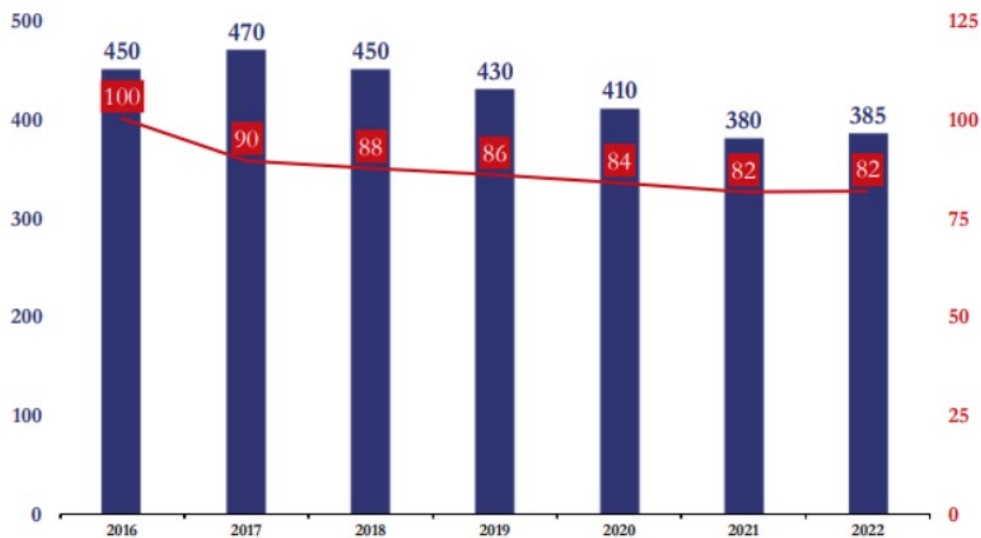

Source : réponses de France assureurs au questionnaire du rapporteur

Dans la deuxième moitié de la décennie 2010, les tarifs associés aux contrats d'assurance des collectivités ont en effet fortement baissé, sous l'effet conjugué de la **politique tarifaire très agressive de la SMACL**, engagée dans une « course au volume » pour devenir « numéro 1 » sans pour autant disposer d'une gestion suffisamment saine pour le lui permettre, et d'une **guerre des prix** sous l'influence notable d'assureurs européens qui ont pénétré intempestivement ce marché avant de s'en désengager. En conséquence, **assurer les collectivités a nui à la rentabilité du marché de l'assurance des collectivités territoriales, que les assureurs ont fini par désert.**

Il en résulte un marché aujourd'hui divisé en deux segments, dont chacun est dominé par un unique assureur : Groupama pour les collectivités de moins de 10 000 habitants, SMACL Assurances SA pour les autres. Cette dernière, arrivée à une situation financière si grave qu'elle a dû faire le choix de s'adosser à la MAIF à la fin de l'année 2021, a fait les frais d'une politique tarifaire trop longtemps décorrélée du risque couvert. Elle a ainsi enregistré des pertes de près de 140 millions d'euros en 2022 et de 196 millions en 2023.

Les événements climatiques et les émeutes de l'année 2023 n'apparaissent ainsi que comme les révélateurs d'une situation qui préexistait à ces difficultés. **En outre, du fait du défaut de concurrence, les collectivités**

sont en pratique forcées de se soumettre en cas de hausse de tarifs ou d'autres modifications contractuelles. Quant à la résiliation, elle les place dans une situation sans issue. La décision du Conseil d'État *Grand port maritime de Marseille du 12 juillet 2023*, qui permet à une collectivité d'imposer, en cas de résiliation unilatérale, la poursuite du marché pour la durée nécessaire à la passation d'un nouveau marché, n'offre qu'une modeste protection.

B. SI L'ACTION DU SUPERVISEUR A PERMIS D'ÉVITER UN VIDE DU MARCHÉ, ELLE N'A PAS EMPECHÉ SON ATROPHIE

L'Autorité de contrôle prudentiel et de résolution (ACPR), qui supervise le secteur des assurances, a su jouer un rôle d'incitateur et a averti plusieurs fois la SMACL des difficultés vers lesquelles elle s'orientait. Elle a fini par lui demander en septembre 2020, et conformément aux pouvoirs de police administrative dont elle dispose, la mise en œuvre d'un programme de rétablissement, aboutissant à l'adossement à la MAIF de la SMACL - devenue SMACL Assurance SA.

L'action résolue de l'ACPR a très probablement évité la défaillance d'un acteur incontournable de l'assurance des collectivités, ce qui aurait placé ces dernières dans une situation plus difficile encore que celle à laquelle elles sont confrontées aujourd'hui. Néanmoins, la mission constate que l'usage qu'elle a fait de ses prérogatives n'a pas permis de sortir le marché de l'ornière dans laquelle il était tombé, malgré une menace orale de retrait d'agrément - la sanction la plus sévère - auprès de la SMACL.

III. DES RISQUES ACCRUS ET DES DOMMAGES DE PLUS EN PLUS NOMBREUX ET COÛTEUX ONT MIS EN ÉVIDENCE CETTE SITUATION ET CONSTITUENT UNE MENACE POUR L'AVENIR

A. DES RISQUES EN ÉVOLUTION ET DONT LA PROBABILITÉ DE SURVENANCE AUGMENTE

Au-delà des risques « classiques » à assurer, les collectivités doivent faire face à des **risques accrus pesant sur les bâtiments publics et le mobilier urbain en raison des événements et aléas climatiques**. Ainsi, les tempêtes et inondations, mais également les sécheresses et leurs conséquences en termes de retrait gonflement des argiles et d'impact sur les bâtiments, causent des dommages et, subséquemment, des indemnisations importantes.

Plus récemment, à ces événements climatiques d'ampleur exceptionnelle, se sont ajoutés des **mouvements sociaux violents (« gilets jaunes » puis émeutes de juin 2023)** qui ont également eu pour conséquences des dégâts importants et coûteux pour les collectivités et subséquemment pour les assurances.

Ces deux types de phénomènes, climatiques et sociaux, ont mis en évidence les dysfonctionnements du marché assurantiel des collectivités. Ils ont été les révélateurs d'une atrophie de ce secteur allant jusqu'à un risque d'insoutenabilité du système financier de l'assurance.

Or, ces événements présentent des risques de récurrence accrue, de sorte qu'en l'absence de modification des modalités de fonctionnement de ce marché, les constats actuels ne peuvent que s'aggraver, générant des relations contractuelles avec les assureurs de plus en plus problématiques et déséquilibrées.

B. DES DOMMAGES DONT LA FACTURE DEVRAIT AUGMENTER D'ICI 2050

Entre 1982 et 2023, 50 milliards d'euros d'indemnisation ont été versés par les assurances au titre du régime des catastrophes naturelles. Pour l'ensemble des événements climatiques, les indemnisations pour la période 1989 à 2019, soit une période de 30 ans, se sont élevées à 74 milliards d'euros. Les données collectées ne permettent cependant pas d'isoler la part des indemnisations versées aux collectivités ni même d'estimer le reste à charge pour ces dernières. Mais cette évolution traduit bien l'accroissement du risque climatique.

D'après des études basées sur des projections socio-démographiques et climatiques, les indemnisations pour la période 2020-2050 seraient de 143 milliards d'euros soit 69 milliards de plus que sur la période 1989-2019 (74 milliards).

Concernant les émeutes, pour les seules collectivités, les dommages aux biens représentent 27 % de leur coût total, et 200 millions d'euros d'indemnisation. En revanche, l'estimation du coût à venir de nouvelles émeutes est bien plus délicat à anticiper en raison d'une absence de modélisation et d'un aléa moral important, qui permet difficilement d'anticiper la survenance et l'ampleur de ces phénomènes dans les prochaines années.

Les principaux risques anticipés par les collectivités territoriales dans les années à venir

(à l'échelle des départements)

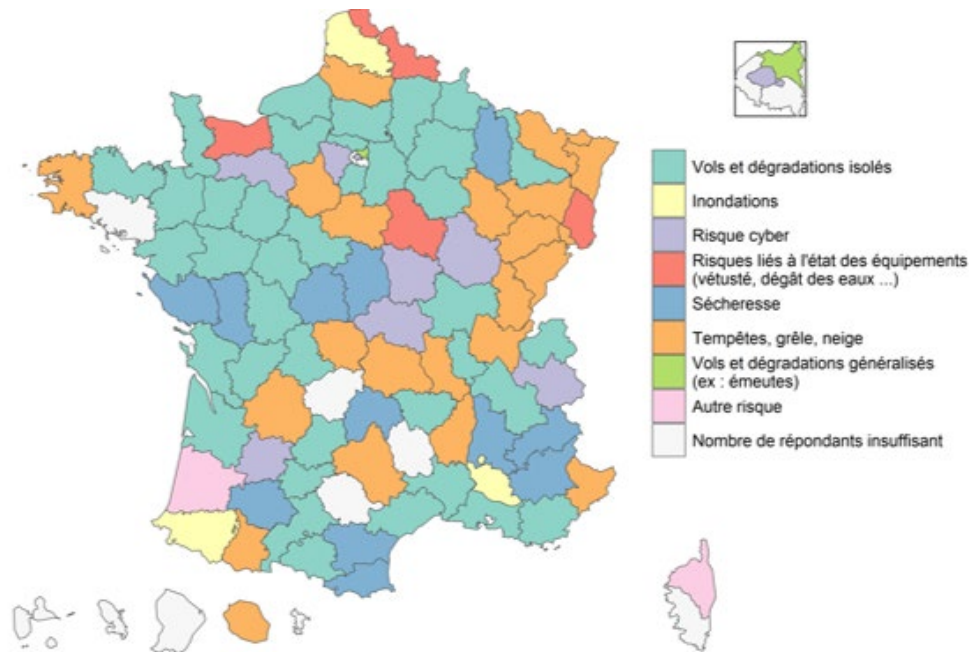

Source : résultats de la consultation des élus locaux effectuée par le Sénat entre le 31 janvier 2024 et le 28 février 2024 auprès de 713 répondants

IV. GARANTIR LA CONCURRENCE SUR LE MARCHÉ, SÉCURISER LES COLLECTIVITÉS ET PRÉVOIR UNE INTERVENTION DE L'ÉTAT EN DERNIER RESSORT

Les collectivités territoriales ne sont pas responsables des difficultés qu'elles subissent. Pour autant, elles peuvent prendre diverses mesures afin d'améliorer leur situation assurantielle, de même que les assureurs et l'État doivent renforcer leur accompagnement. Aussi, les recommandations de la mission portent sur quatre axes :

- en premier lieu, il est nécessaire de garantir la concurrence sur le marché de l'assurance pour permettre à de nouveaux acteurs d'y entrer et protéger ainsi les collectivités des décisions d'un unique assureur ;

- deuxièmement, les collectivités doivent mettre en place des actions visant à mieux connaître leur patrimoine à assurer, à mieux identifier leurs risques et à les prévenir le mieux possible, afin de négocier des marchés au plus près de leurs besoins réels et au meilleur coût ;

- troisièmement, les conditions de passation des marchés publics d'assurance doivent être sécurisées et l'introduction de franchises doit permettre le recentrage des contrats sur les principaux risques, la diminution

de leur coût et la responsabilisation des collectivités dans la gestion des petits risques ;

- enfin, **l'État doit élargir son intervention** dans les situations exceptionnelles afin qu'aucune collectivité ne se retrouve dans l'impasse.

La mission a formulé **15 propositions visant à atteindre ces objectifs**. Elles tiennent compte du fait que **les collectivités territoriales ne peuvent pas être considérées comme des entreprises** et que la nécessité d'assurer des services publics de proximité exige de traiter leurs difficultés assurantielles de manière différenciée par rapport au secteur privé. **La faculté de pouvoir s'assurer doit être considérée comme contribuant à leur libre administration.**

LES 15 RECOMMANDATIONS DE LA MISSION D'INFORMATION

Recommandation n° 1 : saisir l'Autorité de la concurrence sur la situation du marché de l'assurance des collectivités pour garantir son bon fonctionnement (*commission des finances du Sénat puis Autorité de la concurrence*).

Recommandation n° 2 : mettre en place un suivi spécifique à l'assurance des collectivités et mieux utiliser les prérogatives de supervision prévues par la loi (*Autorité de contrôle prudentiel et de résolution - ACPR*).

Recommandation n° 3 : mettre en place un inventaire physique exhaustif du patrimoine mobilier et immobilier des collectivités précisant l'état du bien en termes de vétusté et de respect des normes de sécurité (*collectivités territoriales*).

Recommandation n° 4 : développer des actions de formation et de sensibilisation à la gestion des risques auprès des élus et des agents et développer la fonction de gestionnaire des risques (*collectivités territoriales et assureurs*).

Recommandation n° 5 : établir une cartographie des risques de la collectivité (*collectivités territoriales*).

Recommandation n° 6 : systématiser les actions et investissements de prévention des risques en sollicitant les fonds d'investissement existants et l'expertise des assureurs (*collectivités territoriales*).

Recommandation n° 7 : clarifier et sécuriser juridiquement l'application du code de la commande publique aux marchés d'assurance des collectivités territoriales notamment par l'actualisation du guide pratique (*direction des affaires juridiques des ministères économiques et financiers*).

Recommandation n° 8 : mettre en place des actions de formation et de sensibilisation au fonctionnement du marché et des contrats d'assurance (*collectivités territoriales, en lien avec les assureurs*).

Recommandation n° 9 : développer le recours à des courtiers, conseils ou intermédiaires d'assurances qui pourront accompagner les collectivités dans la définition de leurs besoins et l'élaboration des pièces du marché (*collectivités territoriales*).

Recommandation n° 10 : utiliser l'ensemble des procédures permises par le code de la commande publique (*collectivités territoriales*).

Recommandation n° 11 : systématiser la pratique des franchises dans les contrats d'assurance (*assureurs et collectivités territoriales*).

Recommandation n° 12 : porter la durée minimum de préavis à six mois en cas de résiliation d'un contrat par l'assureur pour les collectivités et leurs établissements, et obliger les assureurs à justifier les résiliations unilatérales (*Législateur*).

Recommandation n° 13 : élargir les prérogatives du Médiateur de l'assurance afin d'accompagner les collectivités qui ne trouvent pas d'assureur et préciser sa compétence en termes de litiges (*Gouvernement*).

Recommandation n° 14 : étendre la dotation de solidarité aux collectivités victimes d'évènements climatiques ou géologiques (DSEC) aux dommages causés dans le cadre de violences urbaines (*Gouvernement*).

Recommandation n° 15 : mettre en place un dispositif d'indemnisation du risque d'émeutes inspiré de celui qui existe pour les catastrophes naturelles (*Législateur*).

INTRODUCTION

Depuis quelques années, **les collectivités territoriales font face à des risques accrus, pesant notamment sur les bâtiments publics**, en raison de la multiplication des événements et aléas climatiques. Plus récemment, ce constat a été renforcé par la survenance de mouvements sociaux violents qui ont généré des dégâts importants sur les biens immobiliers des collectivités.

Face à la hausse des **épisodes météorologiques extrêmes** et six mois après les **émeutes** de juin 2023, de nombreux élus dénoncent les **difficultés grandissantes qu'ils rencontrent pour s'assurer auprès des compagnies** : hausse du coût des contrats et des franchises, baisse des montants indemnisés, absence de réponse aux appels d'offres, etc. Si les premiers constats de ces difficultés assurantielles ont été remontés par des communes, tous les niveaux de collectivités sont touchés.

Dans ce contexte, **la commission des finances a créé une mission d'information sur les difficultés assurantielles des collectivités territoriales¹, dont le rapporteur est Jean-François Husson (LR - Meurthe-et-Moselle), rapporteur général de la commission**. La mission s'est fixé comme objectif de dresser un état des lieux de ces difficultés et de proposer des solutions à même de garantir des conditions d'assurance acceptables pour toutes les collectivités et soutenables financièrement pour l'ensemble des acteurs concernés.

À cette fin, **le Sénat par ailleurs lancé une consultation en ligne des élus locaux** qui vise à recueillir leur témoignage sur les problèmes rencontrés tant pour s'assurer que dans leurs relations avec leur assureur. Cette consultation était ouverte du 31 janvier au 28 février 2024.

¹ La mission est composée de 17 membres : Christian BILHAC (RDSE - Hérault), Jean-Baptiste BLANC (LR - Vaucluse), Isabelle BRIQUET (SER - Haute-Vienne), Michel CANÉVET (UC - Finistère), Vincent CAPO-CANELLAS (UC - Seine-Saint-Denis), Thierry COZIC (SER - Sarthe), Rémi FÉRAUD (SER - Paris), Nathalie GOULET (UC - Orne), Jean-François HUSSON (LR - Meurthe-et-Moselle), Christian KLINGER (LR - Haut-Rhin), Christine LAVARDE (LR - Hauts-de-Seine), Vanina PAOLI-GAGIN (LIRT - Aube), Didier RAMBAUD (RDPI - Isère), Stéphane SAUTAREL (LR - Cantal), Pascal SAVOLDELLI (CRCE-K - Val-de-Marne), Ghislaine SENÉE (GEST - Yvelines) et Laurent SOMON (LR - Somme).

I. UN CONSTAT : DES COLLECTIVITÉS TERRITORIALES QUI SUBISSENT DE PLUS EN PLUS DE DIFFICULTÉS POUR S'ASSURER

A. LES OBLIGATIONS ASSURANTIELLES DES COLLECTIVITÉS TERRITORIALES

1. Le champ limité des assurances obligatoires

En l'état du droit, seuls certains risques doivent obligatoirement être assurés par les collectivités.

a) Les assurances obligatoires en matière de responsabilité civile

Conformément à l'article L. 211-1 du code des assurances, les collectivités territoriales doivent souscrire **des contrats d'assurance en responsabilité civile automobile visant à couvrir les dommages subis par des tiers résultant d'atteintes aux personnes ou aux biens dans la réalisation desquels un véhicule est impliqué**. Cette garantie porte sur la responsabilité civile automobile, qu'il s'agisse des dommages causés aux personnes se trouvant hors du véhicule lors de l'accident ou aux personnes transportées dans le véhicule. Il s'agit de la seule garantie obligatoire.

Dans les faits, cette assurance peut également couvrir les dommages accidentels subis par le véhicule tels que ceux résultant de chocs, événements naturels, dommages par collision, vol, incendie, explosion, bris de glace, etc.

En pratique, et notamment pour faciliter la gestion, les collectivités souscrivent généralement une seule assurance dite de « flotte de véhicules » portant sur la responsabilité civile et sur les dégâts causés sur les véhicules de la collectivité.

Par ailleurs, l'article L. 421-13 du code de l'action sociale et des familles prévoit que les collectivités territoriales (et, de manière générale, les personnes morales employeurs) doivent assurer les assistants maternels et assistants familiaux qu'elles emploient pour tous les dommages, quelle qu'en soit l'origine, que les enfants gardés pourraient provoquer et pour ceux dont ils pourraient être victimes.

Les collectivités territoriales, organisant l'accueil des mineurs¹ et exploitant les locaux où cet accueil se déroule, sont également tenues, au titre de l'article L. 227- 5 du code de l'action sociale et des familles, de souscrire un contrat d'assurance garantissant les conséquences pécuniaires de leur responsabilité civile, ainsi que de celle de leurs préposés et des participants aux activités qu'elles proposent.

¹ À l'occasion des vacances scolaires, des congés professionnels ou des loisirs (cf. article L 227-4 du code de l'action sociale et des familles) dans le cadre de centres de vacances, de loisirs et des groupements de jeunesse.

b) Les assurances obligatoires en matière de protection des élus

S'agissant des élus locaux, seules les communes sont tenues de souscrire une **garantie, dans un contrat d'assurance, destinée à assurer la protection fonctionnelle** qu'elles doivent aux élus assurant des fonctions exécutives (maires, adjoints et conseillers municipaux avec délégation), soit en leur qualité d'auteur (article L. 2123-34 du code général des collectivités territoriales - CGCT), soit de victime (article L. 2123-35 du même code).

Premièrement, **cette garantie vise à couvrir le conseil juridique, l'assistance psychologique et les coûts qui résultent de l'obligation de protection à l'égard du maire et des élus le suppléant** ou ayant reçu une délégation ou à l'un de ces élus ayant cessé ses fonctions lorsque celui-ci fait l'objet de poursuites pénales à l'occasion de faits qui n'ont pas le caractère de faute détachable de l'exercice de ses fonctions.

Par ailleurs, **cette garantie permet également de couvrir le conseil juridique, l'assistance psychologique et les coûts qui résultent de l'obligation de protection à l'égard du maire et des élus municipaux** le suppléant ou ayant reçu délégation contre les violences, menaces ou outrages dont ils pourraient être victimes à l'occasion ou du fait de leurs fonctions.

Dans les communes de moins de 10 000 habitants, le montant payé par la commune au titre de cette souscription fait l'objet d'une compensation par l'État dans les conditions fixées à l'article L. 2335-1 du CGCT (compensation forfaitaire intégrée à la dotation particulière élu local - DPEL depuis la loi de finances pour 2023¹).

Cette obligation de protection couvre la réparation intégrale des préjudices corporels matériels et immatériels subis ou causés dans l'exercice des fonctions d'élus.

c) Les assurances obligatoires en matière de protection des agents publics

S'agissant des agents, les collectivités ont, aux termes des articles L. 827-9 du code général de la fonction publique (CGFP) et du 3° de l'article 4 de l'ordonnance n° 2021-175 du 17 février 2021 relative à la protection sociale complémentaire, l'obligation de participer au financement de la protection sociale complémentaire des agents en matière de prévoyance, à compter du 1^{er} janvier 2025. Cette obligation couvre les risques d'incapacité de travail, d'invalidité, d'inaptitude ou de décès auxquelles souscrivent les agents qu'elles emploient (volet prévoyance).

De surcroît, en matière de santé, à compter du 1^{er} janvier 2026, les collectivités territoriales devront également participer au financement des garanties de protection sociale complémentaire destinées à couvrir les frais occasionnés par une maternité, une maladie ou un accident auxquelles souscrivent les agents qu'elles emploient (volet santé).

¹ Loi n° 2022-1726 du 30 décembre 2022 de finances pour 2023.

À l'inverse, la protection fonctionnelle des fonctionnaires peut faire l'objet d'un contrat d'assurance sans que celui-ci soit pour autant obligatoire. En l'absence d'assurance, la collectivité supporte elle-même les frais y afférents.

d) Les assurances obligatoires pour les dommages-ouvrages

L'assurance dommages-ouvrages est obligatoire pour les seules constructions à usage d'habitation.

Conformément aux dispositions de l'article L. 242-1 du code des assurances, l'objet de l'assurance dommages-ouvrage est de permettre le préfinancement de la réparation des dommages de nature décennale subis par l'ouvrage assuré et ce sans recherche préalable de responsabilité.

Au sens des dispositions de l'article 1792 du code civil, les dommages concernés sont ceux qui compromettent la solidité de l'ouvrage ou le rendent impropre à sa destination.

2. Des assurances facultatives pour la majorité des biens des collectivités

En dehors des cas susmentionnés, l'assurance des collectivités territoriales n'est pas obligatoire et celles-ci peuvent opter pour la souscription de contrats d'assurance ou pour l'auto-assurance.

Dans les faits, une grande majorité des collectivités territoriales a cependant recours à des contrats d'assurance plutôt qu'à l'auto-assurance, comme en attestent les résultats de la consultation menée par le Sénat¹ selon lesquels **9 % seulement des collectivités répondantes pratiquent l'auto-assurance contre 91 % qui ont recours à des contrats d'assurance** en matière de dommages aux biens.

S'il existe de nombreuses polices d'assurance facultatives² pour les collectivités territoriales, le présent rapport se limitera, pour l'essentiel, aux assurances « dommages aux biens » en raison, d'une part, de leur caractère quasiment systématique malgré l'absence d'obligation légale d'assurer les biens mobiliers et immobiliers des collectivités et, d'autre part, **car ces**

¹ Consultation en ligne réalisée par le Sénat du 31 janvier au 28 février 2024 (713 participants) – <https://participation.senat.fr/problemes-avec-vos-assureurs-elus-locaux-le-senat-vous-consulte>

² Assurance contre les cyber risques, « assurance en responsabilité civile environnement » qui vise à garantir la collectivité contre les conséquences financières de sa responsabilité civile ou administrative en cas d'atteinte à l'environnement, assurance « annulation de concours » en cas d'aléa tenant notamment aux conditions météorologiques, à la divulgation de sujets avant l'épreuve ou encore à la perte de copies avant correction, assurance « annulation de spectacle » pour couvrir les frais engagés pour la location d'une salle, la rémunération d'un artiste, etc., « assurance multirisque exposition » qui vise à indemniser la collectivité ou le propriétaire des œuvres exposées, assurance « responsabilité civile médicale » pour couvrir les dommages corporels, matériels et immatériels causés aux patients ou à leurs proches du fait d'erreurs ou fautes professionnelles commises par des professionnels de santé au service de la collectivité, etc.

assurances sont celles posant les plus grandes difficultés aux collectivités territoriales. En effet, lors de l'exécution des contrats, les collectivités ayant répondu à la consultation précisent, pour 77 % d'entre elles, que les contrats d'assurance pour les dommages aux biens sont ceux qui posent le plus de difficultés.

a) Le principe de l'assurance « dommages aux biens »

Cette assurance « dommages aux biens », lorsqu'elle a été contractée par la collectivité, couvre les dommages subis par les biens dont la collectivité est propriétaire ou dont elle a l'usage au moment de la survenance d'un sinistre, à savoir essentiellement son patrimoine immobilier, les ouvrages participant à l'adduction et au traitement des eaux, le mobilier urbain, l'éclairage public, les édifices ruraux et monuments aux morts. Cette assurance peut couvrir le vol, l'incendie, les dégâts causés par la tempête ou la neige, les dégâts des eaux, les dommages électriques, le bris de glace ou encore les catastrophes naturelles. Seuls les biens limitativement mentionnés dans les pièces contractuelles sont assurés.

b) L'auto-assurance

L'auto-assurance consiste, pour les collectivités territoriales, à prendre en charge directement, sur le budget local, la réparation des dommages subis à l'occasion de la survenance d'un risque. Elle n'est possible que pour les risques qui ne sont pas soumis à assurance obligatoire (cf. *supra*).

Toutefois, **l'auto-assurance ne peut pas faire l'objet de provisions au sens comptable du terme.** En effet, la notion comptable de provisions concerne les seuls risques avérés dont une évaluation peut être produite et nécessite que les trois conditions cumulatives suivantes soient remplies :

- qu'il existe une obligation de l'entité vis-à-vis d'un tiers résultant d'un événement passé (rattachable à l'exercice clos ou à un exercice antérieur) ;
- qu'il soit probable ou certain qu'une sortie de ressources sera nécessaire pour éteindre cette obligation vis-à-vis du tiers ;
- que le montant puisse être estimé de manière fiable.

Ainsi, sur le plan comptable, les collectivités ont l'obligation de constituer une provision dès l'apparition d'un risque avéré. Les provisions sont comptabilisées en fin d'exercice au plus tard, au vu des risques intervenus au cours de l'année.

Dès lors, ce cadre réglementaire, défini dans les instructions budgétaires et comptables (M57 à compter de 2026), peut être mis en œuvre en cours d'année une fois le risque survenu.

Le système de provisionnement ne peut, dans ce contexte, constituer qu'un premier niveau de réponse à l'auto-assurance.

En dehors de risques avérés, les collectivités ont la **possibilité de constituer des réserves budgétaires** à travers leurs résultats excédentaires cumulés, tant sur la section de fonctionnement que sur celle d'investissement.

Par conséquent, au regard de leur connaissance des risques, les collectivités peuvent, par ce mécanisme, constituer volontairement des réserves budgétaires qui matérialisent la faculté d'auto-assurance.

L'auto-assurance a pour principaux obstacles, d'une part, le coût important des sinistres potentiels par rapport au budget global d'une collectivité, et, d'autre part, la situation financière tendue de certaines collectivités qui ne leur permet pas de constituer des réserves budgétaires ou des provisions, au-delà de celles imposées par les textes. Cette contrainte budgétaire explique, en partie, le **choix massif des collectivités territoriales de recourir à des contrats d'assurance plutôt qu'à l'auto-assurance.**

Quelques explications et définitions sur l'assurance des collectivités et le système assurantiel

Comme tout agent économique, particulier ou entreprise, une collectivité peut **s'assurer contre les risques qu'elle est amenée à subir**. Elle souscrit pour cela un contrat d'assurance auprès d'un assureur. Outre les assurances qu'elle doit obligatoirement souscrire, elle peut s'assurer contre le risque de « dommages aux biens »¹. Les assureurs rangent les biens assurés dans la catégorie des « **biens professionnels** », comparables à ceux détenus par une entreprise. En revanche, à la différence des entreprises, la collectivité est tenue, pour conclure le contrat d'assurance qui la lie à son assureur, de se soumettre aux procédures prévues par le **code de la commande publique** pour éviter tout risque ou soupçon de favoritisme.

Le **contrat d'assurance détermine limitativement les risques couverts** ainsi que les conditions de couverture de ces risques et d'indemnisation des sinistres². En particulier, il prévoit :

- le niveau de la **prime d'assurance ou, lorsque l'assureur est une société d'assurance mutuelle, de la cotisation**. L'une comme l'autre désigne la même réalité, à savoir la somme que le souscripteur du contrat - l'assuré - s'engage à verser à l'assureur en échange de la garantie du risque ;
- le niveau des **franchises**, c'est-à-dire la contribution de l'assuré en cas de sinistre. La franchise représente la prise en charge du risque supportée par l'assuré. Elle peut être relative (absence d'indemnisation si le coût du sinistre est inférieur à la franchise, mais indemnisation complète dans le cas contraire) ou absolue (le montant de la franchise est déduit de l'indemnité quelle que soit l'importance du sinistre ;
- le **plafond de garantie**.

¹ On dit d'ailleurs que l'on s'assure contre un risque, mais que l'on assure un bien.

² Conformément à l'article L. 113-2 du code des assurances, l'assuré doit donner avis à l'assureur de tout sinistre de nature à entraîner la garantie de l'assureur. L'assureur peut prévoir une clause de déchéance en cas de déclaration tardive.

Ces niveaux peuvent varier en cours de contrat, par le biais d'un avenant, ou lors du renouvellement du contrat, pour prendre en compte la survenance éventuelle d'un ou plusieurs sinistres, l'absence de sinistre, ou encore les mesures de prévention mises en place par l'assuré. En effet, la prime, en ce qu'elle peut évoluer en fonction du comportement de l'assuré, ainsi que la franchise partagent un **objectif de responsabilisation** de l'assuré. Au surplus, elles sont interdépendantes : une franchise élevée peut permettre un niveau de prime inférieur, car l'assureur sait alors qu'en cas de sinistre, sa contribution sera moindre.

L'encaissement des primes vient alimenter une **provision** qui permet à l'assureur d'indemniser les sinistres lorsqu'ils surviennent. Il permet aussi de financer son activité et contribue à son chiffre d'affaires.

Outre les traditionnels indicateurs de résultats, le **ratio « sinistre sur prime »** (S/P) ou « sinistre sur cotisation » (S/C), qui met en rapport les indemnités versées par l'assureur lors de la réalisation de sinistres¹ et les primes ou cotisations versées par l'assuré, est particulièrement observé. Au niveau du contrat, il permet de donner une indication sur son équilibre : s'il est trop élevé, l'assureur doit rééquilibrer les termes du contrat, par exemple en augmentant la prime. Au niveau de l'activité (ou d'une branche d'activité) de l'assureur, il permet de donner une indication sur sa performance financière et la pertinence de son modèle économique. Si le ratio est trop élevé, l'assureur doit modifier son modèle économique, par exemple en exigeant globalement un niveau de primes ou de franchises plus élevé ou en résiliant davantage de contrat. Une étude réalisée en 2016 par l'Autorité de contrôle prudentiel et de résolution (ACPR) montre que la moyenne, toutes affaires confondues, du ratio S/P entre 2001 et 2015 se situe autour de 80 %. Pour le risque « dommages aux biens des particuliers », il est assez instable autour de 70 % et pour le risque « dommages aux biens professionnels et agricoles », auquel se rattache l'assurance « dommages aux biens » des collectivités, il est en moyenne compris entre 50 % et 60 %.

Le **ratio de solvabilité** est, quant à lui, un des principaux indicateurs pour apprécier la solidité financière d'un assureur : il compare le montant de capital requis en fonction des risques encourus par l'entreprise au capital effectivement détenu par l'assureur.

Un assureur se protège lui-même contre les risques en faisant à son tour garantir auprès d'un réassureur une partie des risques qu'il a couverts. Historiquement, c'est pour faire face à des risques qu'elles avaient du mal à assurer, en particulier le risque d'incendie, que les sociétés d'assurances ont fait appel à des contrats de réassurance. Le réassureur couvre ainsi une partie du risque que l'assureur a couvert auprès de l'assuré. Le principe est similaire à celui de l'assurance : il existe une franchise et une prime. Le processus de négociation est itératif, pour trouver le bon équilibre entre les souhaits et nécessités de l'assureur et l'appétit au risque du réassureur, afin de déterminer les conditions de couverture. Les conditions de réassurance ont une influence déterminante sur les conditions d'assurance : si, lors d'un exercice, un réassureur constate qu'il fait face à une sinistralité trop élevée pour lui, il exigera de l'assureur une vigilance plus grande avec ses assurés, des primes et des franchises plus élevées, ce qui se répercutera rapidement sur les assurés.

Source : commission des finances ; Autorité de contrôle prudentiel et de résolution : Analyses et Synthèses, Indicateurs de risque et vulnérabilités en assurance sur données historiques, n° 67, juillet 2016 ; réponses de MunichRe au questionnaire du rapporteur

¹ Plus exactement, les charges nettes de recours (paiements nets et variation des provisions).

B. DES DIFFICULTÉS CROISSANTES ET DE NATURE DIVERSE

Depuis plusieurs mois, de nombreux élus dénoncent les difficultés grandissantes qu'ils rencontrent pour s'assurer. Dans une tribune¹ adressée au journal « Le Monde » un collectif d'édiles a d'ailleurs interpellé le Gouvernement sur le désengagement des assureurs.

Dans ce contexte, la commission des finances a décidé de mener la présente mission d'information pour identifier le plus précisément possible les difficultés rencontrées et les typologies de collectivités concernées par ces problèmes.

Dans ce cadre, une consultation en ligne des élus locaux a été lancée sur le site internet du Sénat le 31 janvier 2024. Les élus, qui avaient jusqu'au 28 février pour y répondre, se sont fortement mobilisés avec plus de 700 réponses collectées.

Il ressort des résultats de cette consultation que les difficultés rencontrées par les collectivités sont protéiformes et touchent tant la passation des marchés que leur exécution.

Avertissement

Les résultats de la consultation n'ont pas de valeur de représentativité statistique en raison du caractère facultatif de la participation et du fait que seules les collectivités inscrites sur la plateforme de consultation du Sénat ont été sollicitées.

Ils peuvent donc présenter un biais dans la mesure où les répondants peuvent être des collectivités rencontrant le plus de difficultés assurantielles. Ils représentent cependant un échantillon large, avec 713 réponses, et permettent, à ce titre, de confirmer et compléter les éléments et témoignages recueillis lors des auditions.

1. Des difficultés pour s'assurer en raison de l'absence de réponse aux appels d'offres ou de nouvelles conditions tarifaires défavorables

En premier lieu, les collectivités territoriales font part de difficultés croissantes pour s'assurer, caractérisées par la **multiplication des appels d'offres infructueux**.

Ainsi, depuis le 1^{er} janvier 2023, **24 % des collectivités répondantes indiquent avoir lancé un appel d'offres pour lequel aucun assureur n'a répondu.**

¹ En date du 20 novembre 2023.

Par ailleurs, en cas de réponses, les montants de primes et de franchises proposés étaient en forte hausse par rapport au contrat précédent.

À titre d'exemple, pour les dommages aux biens, **la commune d'Alfortville**, qui a conclu un nouveau marché en janvier 2024 pour une surface de bâtiments à assurer inchangée, a vu le montant de sa cotisation passer de 82 633 euros à 280 000 euros et son montant de franchise de 2 000 euros à 100 000 euros (nouveau contrat avec un nouvel assureur).

La commune de Chevilly-Larue a, quant à elle, renouvelé son contrat pendant la période des émeutes de l'été 2023. Après un appel d'offre infructueux, la commune a opté pour une négociation de gré à gré avec l'aide d'une assistance à maîtrise d'ouvrage (AMO). Son nouveau contrat se traduit par une augmentation de la cotisation, passée de 102 000 euros à 107 000 euros, mais surtout de la franchise, passée de 100 000 euros à 2 millions d'euros, pour une surface à assurer en diminution de 1 708 mètres carré (nouveau contrat avec le même assureur que précédemment).

2. Des difficultés dans l'exécution des contrats

a) Des conditions tarifaires et d'indemnisation dégradées, parfois sans lien avec la sinistralité constatée

De manière générale, **48 % des répondants évoquent une dégradation de la relation avec leur assureur au cours des 10 dernières années**, et même une forte dégradation pour 24 % d'entre eux.

Parallèlement, **60 % des collectivités déclarent faire face à au moins un problème important avec leur assureur**, ce taux montant à 90 % pour les collectivités de plus de 10 000 habitants.

Typologie des problèmes rencontrés par les collectivités territoriales avec leur assurance depuis le 1^{er} janvier 2023

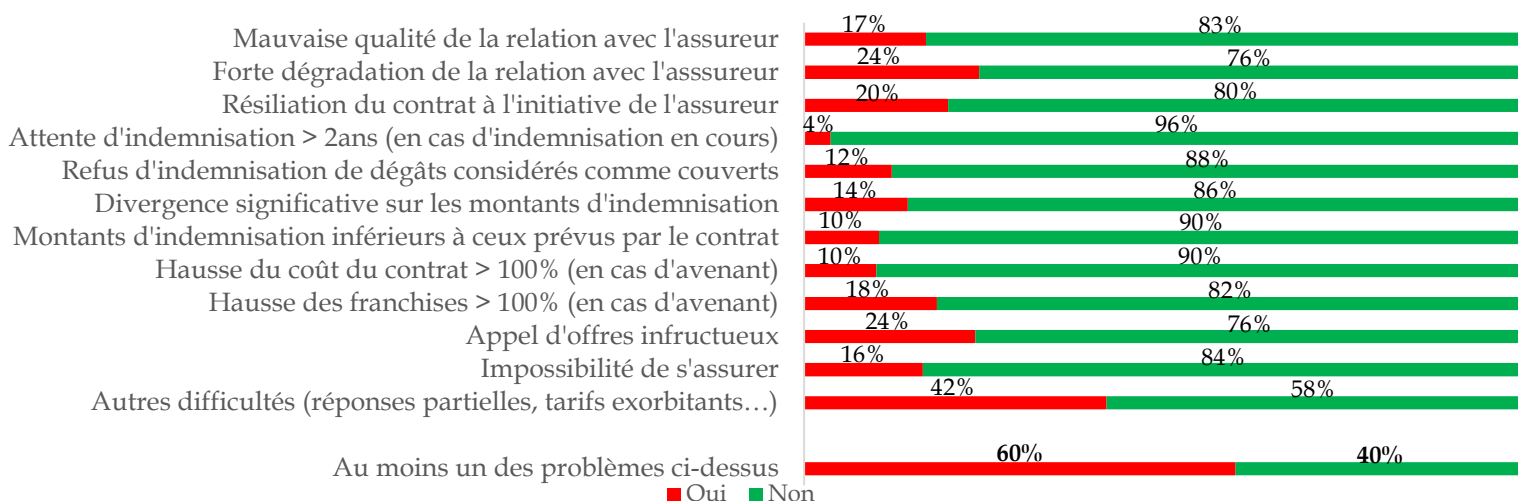

Ces difficultés touchent, par ailleurs, des collectivités sur l'ensemble du territoire comme en atteste l'analyse géographique des résultats de la consultation.

Répartition géographique des collectivités ayant répondu à la consultation.

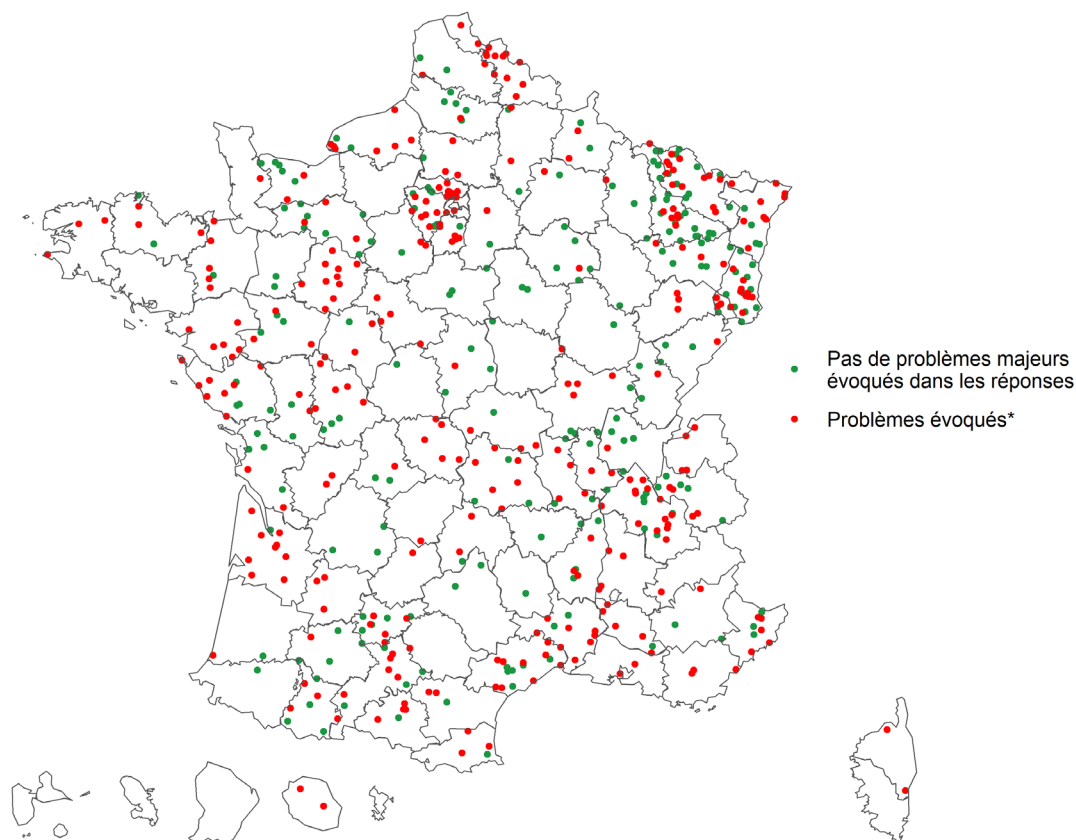

Source : résultats de la consultation des élus locaux effectuée par le Sénat entre le 31 janvier 2024 et le 28 février 2024 auprès de 713 répondants

Plus particulièrement, depuis le 1^{er} janvier 2023, **29 % des collectivités répondantes ont vu leur contrat subir un avenant**. Cet avenant a eu pour conséquence :

- une **hausse de la cotisation pour 94 % d'entre elles**. Cette augmentation de la prime était comprise entre 20 % et 50 % pour 40 % des répondants et entre 50 % et 100 % pour 10 % des répondants ;

Hausse des primes des contrats après avenant

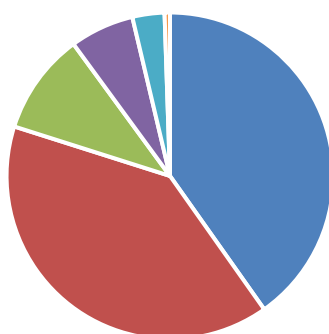

- Inférieure à 20 %
- Comprise entre 20 % et 50 %
- Comprise entre 50 % et 100 %
- Comprise entre 100 % et 200 %
- Comprise entre 200 % et 400 %
- Supérieure à 400%

Source : résultats de la consultation des élus locaux effectuée par le Sénat entre le 31 janvier 2024 et le 28 février 2024 auprès de 713 répondants

- une **hausse des montants de franchises appliquées pour 27 % d'entre elles**. Cette augmentation des montants de franchises était comprise entre 20 % et 50 % pour 19 % des répondants et entre 50 % et 100 % pour 9 % des répondants.

Hausse des franchises après avenant

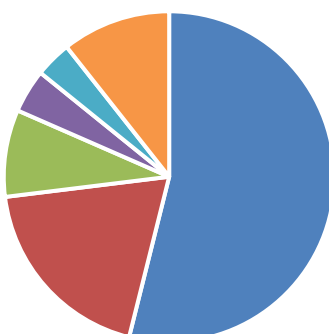

- Inférieure à 20 %
- Comprise entre 20 % et 50 %
- Comprise entre 50 % et 100 %
- Comprise entre 100 % et 200 %
- Comprise entre 200 % et 400 %
- Supérieure à 400%

Source : résultats de la consultation des élus locaux effectuée par le Sénat entre le 31 janvier 2024 et le 28 février 2024 auprès de 713 répondants

Parallèlement, les résultats de la consultation révèlent également des baisses des montants indemnisés et/ou l'instauration ou la baisse d'un montant maximal indemnisé par an.

Dans certains cas, ces avenants n'ont pas été justifiés par une hausse notable de la sinistralité, **laissant ainsi les élus dans une situation d'incompréhension** sur la corrélation entre le coût de leur contrat et leur taux de sinistralité. Les témoignages relatant ces évolutions ont été nombreux. Ainsi, **la commune de Fresnes**, à titre d'exemple, a vu l'avenant de son contrat générer une hausse de 42 % de la cotisation pour les dommages aux biens, alors même que la commune a enregistré peu de dégâts durant les émeutes de juin 2023 et un seul sinistre dans l'exécution du contrat, datant de 2018.

Cependant, lors des auditions et déplacements réalisés par la mission d'information, **certaines collectivités ont reconnu que les prix et montants de franchises pratiqués antérieurement étaient relativement bas au regard des risques à couvrir** et vraisemblablement en dessous du juste prix de l'assurance.

b) Des divergences d'interprétation récurrentes et des délais d'indemnisation parfois très longs

Les résultats de la consultation ont, par ailleurs, mis en exergue **des différences d'interprétation des contrats se traduisant par des refus d'indemnisation et des divergences d'appréciation sur le montant des dégâts indemnisés.**

Ainsi, 12 % des collectivités ayant répondu indiquent que leur assureur a, depuis le 1^{er} janvier 2023, refusé au moins une fois d'indemniser des dégâts dont la couverture était pourtant prévue, d'après la collectivité, par le contrat d'assurance souscrit.

Parallèlement, 14 % des répondants indiquent avoir rencontré, depuis la même date, des divergences significatives d'appréciation sur le montant à indemniser.

Enfin, 35 % des collectivités ayant répondu sont actuellement dans l'attente d'une indemnisation pour un dommage sur un de leur bien. Parmi ces cas, 18 % attendent cette indemnisation depuis une durée comprise entre un et deux ans et 4 % depuis plus de 2 ans.

Délais d'indemnisation moyens des collectivités ayant répondu à la consultation

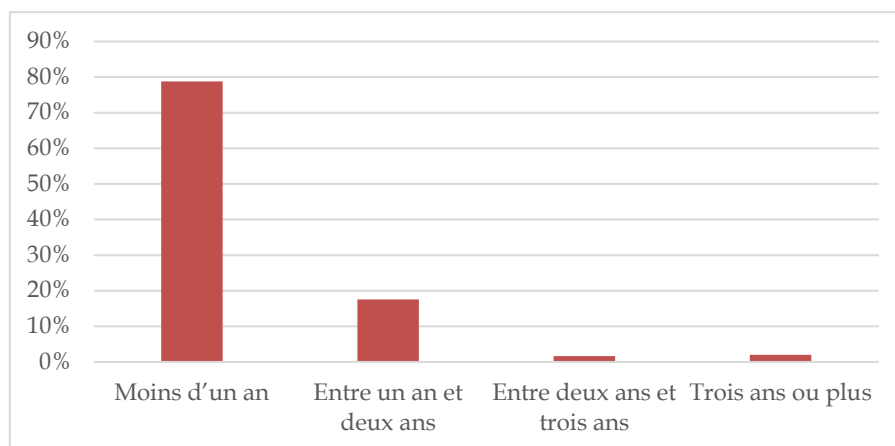

Source : résultats de la consultation des élus locaux effectuée par le Sénat entre le 31 janvier 2024 et le 28 février 2024 auprès de 713 répondants

3. La multiplication des résiliations unilatérales à l'initiative des assureurs

Enfin, depuis le 1^{er} janvier 2023, 20 % des collectivités ayant répondu à la consultation ont subi une résiliation du contrat à l'initiative de l'assureur, avec des durées de préavis parfois incompatibles avec le lancement d'un nouvel appel d'offres. Ainsi, dans 4 % des cas de résiliation, la durée de préavis était égale ou inférieure à un mois, dans 11 % des cas, elle était comprise entre un et deux mois et dans 26 % des cas de résiliation cette durée était de deux à quatre mois.

D'après les données de France Assureurs, au niveau national, les taux de résiliation des contrats des collectivités est cependant resté stable sur les dernières années : 3,5 % en 2020, 4,3 % en 2021, 3,5 % en 2022 et 2,9 % sur les neufs premiers mois de l'année 2023.

Délais de préavis dans les cas de résiliation unilatérale du contrat d'assurance

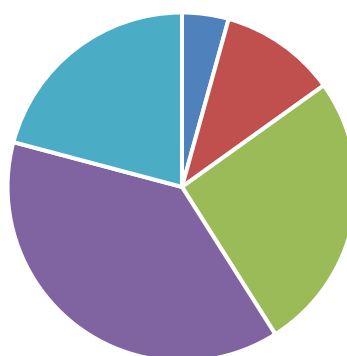

- Inférieure à un mois
- Entre un mois et deux mois
- Entre deux mois et quatre mois
- Entre quatre mois et six mois
- Supérieure à six mois

Source : résultats de la consultation des élus locaux effectuée par le Sénat entre le 31 janvier 2024 et le 28 février 2024 auprès de 713 répondants

Les auditions menées par les membres de la mission mettent également en exergue les conditions de ces résiliations : par simple courrier et le plus souvent sans motif et à tout le moins sans explication ou justification précise.

Il ressort de cette pratique un sentiment d'incompréhension des élus notamment pour ceux dont la sinistralité est demeurée faible.

C. DES DIFFICULTÉS QUI CONCERNENT L'ENSEMBLE DES COLLECTIVITÉS, AVEC UNE PRÉDOMINANCE POUR CELLES DE PLUS DE 5 000 HABITANTS

Les difficultés assurantielles affectent l'ensemble des collectivités qu'elles soient rurales ou urbaines, qu'elles aient été touchées ou non par des émeutes ou par des phénomènes climatiques violents.

Cette généralisation du phénomène démontre que les tensions du marché de l'assurance des collectivités territoriales résultent de dysfonctionnements structurels bien plus que du niveau de sinistralité des collectivités ou de leur exposition aux risques.

Des résiliations unilatérales, de même que les avenants tarifaires intervenus en amont des émeutes, comme ce fut le cas du syndicat des eaux Orne Aval en Meurthe-et-Moselle, attestent également d'un phénomène plus ancien que l'année 2023.

Pour autant, les difficultés évoquées *supra* semblent plus particulièrement toucher un certain type de collectivités. De surcroît, même si elles se diffusent à l'ensemble du territoire, elles demeurent à ce jour relativement limitées dans la mesure où elles toucheraient quelques milliers de collectivités sur près de 40 000.

Selon l'Association des maires de France, 10 % des communes sont actuellement confrontées à des résiliations de contrat ou à de fortes hausses de leur cotisation, ce phénomène touchant essentiellement les chefs-lieux de canton, les bourgs centre et les villes moyennes.

1. Les collectivités de plus de 5 000 habitants semblent les plus touchées par les difficultés assurantielles

Il ressort de l'analyse des résultats de la consultation et des auditions menées par la mission d'information que les collectivités de plus de 5 000 habitants ont vu leurs relations avec leur assureur se dégrader dans des proportions plus importantes que les collectivités de moins de 5 000 habitants.

Ainsi, 80 % des collectivités de plus de 5 000 habitants répondantes indiquent avoir constaté une forte dégradation de cette relation sur les dix dernières années contre seulement 18 % des collectivités de moins de 5 000 habitants. La différence n'est en revanche pas significative entre les collectivités comprises entre 5 000 et 10 000 habitants et celles supérieures à 10 000 habitants.

À l'inverse, seules les collectivités répondantes de moins de 5 000 habitants indiquent constater une amélioration de la relation, même si ce pourcentage reste faible (4% des répondants).

Lien entre la taille de la collectivité et la dégradation de la relation avec l'assureur

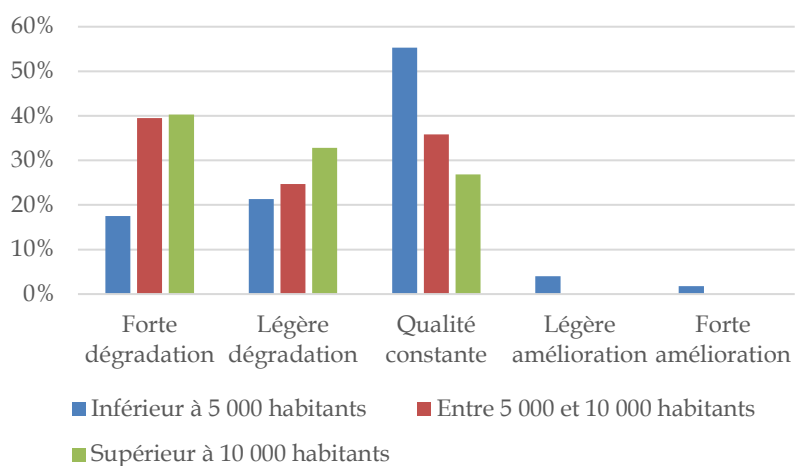

Source : résultats de la consultation des élus locaux effectuée par le Sénat entre le 31 janvier 2024 et le 28 février 2024 auprès de 713 répondants

Les cas de résiliations unilatérales des contrats d'assurance ont aussi très majoritairement concerné les collectivités de plus de 5 000 habitants.

Typologie des collectivités ayant connu une résiliation unilatérale de leur contrat d'assurance

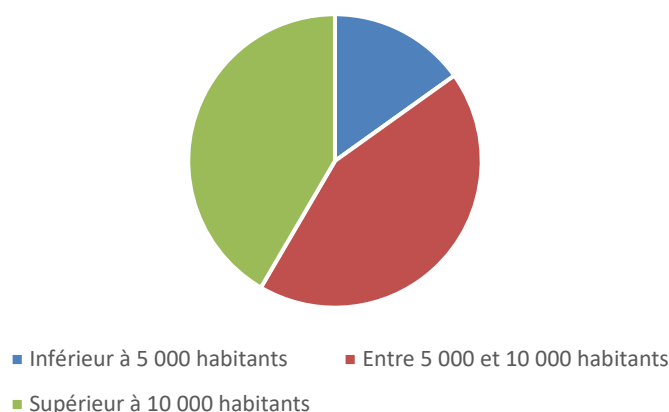

Source : résultats de la consultation des élus locaux effectuée par le Sénat entre le 31 janvier 2024 et le 28 février 2024 auprès de 713 répondants

Si ces difficultés concernent donc essentiellement les communes de plus de 5 000 habitants, les contributions des associations d'élus transmises aux membres de la mission révèlent également que **les intercommunalités, les départements et les régions sont touchés.**

2. Le facteur déterminant du périmètre des biens à assurer

D'après Alain Chrétien, vice-président de l'Association des maires de France, auditionné le 7 février 2024 par la commission des finances, **le phénomène touche assez peu les communes rurales faiblement peuplées, dans la mesure où « les risques y sont très limités » en raison d'un nombre restreint voire nul d'équipements publics** (écoles, piscines, bibliothèques, etc.).

A contrario, **les villes qui concentrent le plus d'équipements publics subissent largement le désistement massif des assureurs**, y compris des communes qui n'ont été touchées ni par les émeutes ni par des catastrophes naturelles.

Ainsi, une des raisons expliquant les moindres difficultés rencontrées par les communes de moins de 5 000 habitants pourrait provenir non pas des risques potentiels ou réels, qu'ils soient climatiques ou sociaux, mais bien plus du périmètre des biens à assurer.

3. Les cas particuliers des collectivités d'outre-mer

Historiquement, les territoires ultramarins ne présentent pas de différence significative par rapport à l'hexagone en termes de sinistralité, notamment liée à des phénomènes climatiques, et du coût moyen des sinistres.

Ainsi, d'après un rapport sur le phénomène de non assurance dans les départements et collectivités d'outre-mer¹, sur la période 1995-2016, la part de la sinistralité liée aux catastrophes naturelles au sein des départements ultramarins représentait 4,5 % de la sinistralité nationale à mettre en regard de la population des territoires d'outre-mer qui représente 4,2 % de la population nationale. Le poids des sinistres d'origine naturelle par rapport au nombre d'habitants n'est donc pas significativement plus important qu'en métropole.

Cependant, les territoires d'outre-mer sont caractérisés par une grande volatilité et une intensité plus importante des sinistres naturels. De plus, compte tenu de l'exiguïté des collectivités ultramarines, ces événements sont généralisés à l'ensemble du territoire alors que la métropole connaît également des phénomènes réguliers mais qui restent, le plus souvent, limités à une région.

L'ouragan Irma, ayant touché une large partie de l'océan Atlantique nord en 2017, a modifié les données précédemment enregistrées en termes de sinistralité en faisant passer les outre-mer à 13,3 % de la sinistralité naturelle en France d'après les données du rapport précité.

Le principal problème lié à la gestion de la sinistralité naturelle dans ces territoires demeure surtout dans le manque de couverture assurantielle. Ainsi, en 2020, le taux d'assurance dommage (particuliers, entreprises et collectivités confondus) était de l'ordre de 50 % dans les outre-mer (40 % à Mayotte, à Saint-Martin et en Guyane, de 50 % en Guadeloupe et en Martinique et de 60 % à La Réunion et Saint-Barthélemy), contre 96 % dans l'Hexagone. Cette absence d'assurance peut s'expliquer, dans certains cas, par les difficultés financières rencontrées par certaines communes ultra-marines², les incitant à renoncer à contracter des assurances parfois coûteuses.

¹ Rapport réalisé par l'inspection générale des finances (IGF) et le conseil général de l'environnement et du développement durable (CGEDD) - janvier 2020 - <https://www.vie-publique.fr/files/rapport/pdf/277799.pdf>

² Cf. Rapport fait au nom de la commission des finances sur les Contrats de redressement outre-mer (COROM) par MM. Georges Patient et Teva Rohfritsch - juin 2023 - https://www.senat.fr/fileadmin/Commissions/Finances/2022-2023/Rapport_provisoire_COROM.pdf

Parallèlement au manque de couverture assurantielle des biens ultramarins, la question du processus d'évaluation des dommages pose également des difficultés. À la suite de l'ouragan Irma de 2017, la préfecture de Guadeloupe avait d'ailleurs souligné les défaillances des assureurs pour accéder aux territoires très sinistrés.

De surcroît, le statut des collectivités du Pacifique (Nouvelle-Calédonie et Polynésie française) crée des particularités. Ainsi, le régime « Cat-Nat¹ » ne s'applique pas à ces deux territoires.

En Nouvelle-Calédonie, si un « état de catastrophe », prévu par certains textes réglementaires locaux, peut être déclaré par un arrêté du gouvernement de Nouvelle-Calédonie, il ne déclenche aucun dispositif de soutien financier.

En Polynésie française, le cadre juridique relatif aux catastrophes naturelles est plus unifié, et ressemble davantage au régime « Cat Nat » de l'hexagone. Ainsi, l'état de catastrophe naturelle existe également dans le droit local polynésien, souvent qualifié de « calamité naturelle ». En revanche, si l'état de calamité naturelle est déclaré par un arrêté du conseil du gouvernement polynésien, il ne déclenche pas de mécanisme assurantiel comme dans l'Hexagone mais un ensemble de mécanismes de solidarité.

Le rapport sur le phénomène de non assurance dans les départements et collectivités d'outre-mer fournit, par ailleurs, quelques éléments intéressants sur le niveau d'assurance des collectivités d'outre-mer malgré l'absence de données consolidées et précise que *« les communes d'outre-mer affichent, en moyenne, des dépenses d'assurance plus limitées qu'en métropole par rapport à leur budget de fonctionnement (0,6 % contre 0,8 %), alors même que le prix de certaines garanties est plus élevé outre-mer. De nombreuses collectivités ultramarines rencontrées par la mission, surtout des communes, ont effectivement déclaré choisir de ne pas assurer tout ou partie de leurs biens notamment immeubles. La sous-assurance, avec notamment des limitations contractuelles d'indemnité largement inférieures aux actifs assurables de la commune, est également pratiquée »* car jugée seule compatible avec les contraintes budgétaires des collectivités.

¹ Le régime d'indemnisation des catastrophes naturelles a été créé par la loi du 13 juillet 1982. L'assurance catastrophe naturelle est une extension de garantie obligatoire pour tous les contrats d'assurance de dommages (multirisque habitation, tous risques auto, local professionnel...). Selon l'article L125-1 du code des assurances, la garantie Cat-Nat prend en charge les « dommages matériels directs non assurables ayant eu pour cause déterminante l'intensité anormale d'un agent naturel, lorsque les mesures habituelles à prendre pour prévenir ces dommages n'ont pu empêcher leur survenance ou n'ont pu être prises. »

Par ailleurs, la mission commune de l'Inspection générale des finances (IGF) et du conseil général de l'environnement et du développement durable (CGEDD) a constaté, lors des entretiens menés avec des élus locaux ultramarins, que les difficultés assurantielles rencontrées par les collectivités de ces territoires sont assez similaires à celles de l'hexagone :

- difficultés à renouveler des contrats et/ou à trouver un assureur répondant aux appels d'offres (parfois en raison de la vétusté de certains bâtiments que les assureurs ne veulent pas assurer) ;

- résiliation de contrats.

Il ressort de ce qui précède que si la mission d'information du Sénat n'a pas développé de manière spécifique les problématiques assurantielles ultramarines, notamment en raison de contraintes de temps, **les principaux constats du présent rapport leurs sont applicables en grande partie**, et ce malgré les particularités liées au climat, à l'état batimentaire, à l'insularité ou aux contraintes budgétaires.

II. CES DIFFICULTÉS ONT LARGEMENT POUR ORIGINE LES DYSFONCTIONNEMENTS DU MARCHÉ DE L'ASSURANCE, DONT LES COLLECTIVITÉS SONT VICTIMES

A. UN MARCHÉ AUJOURD'HUI TRÈS FORTEMENT CONCENTRÉ, CE QUI PORTE PRÉJUDICE AUX COLLECTIVITÉS

1. Groupama et Smacl Assurances SA se partagent la quasi-totalité du marché

Le marché de l'assurance des collectivités territoriales se partage essentiellement entre deux acteurs français : Groupama, dont le siège se situe à Paris, et Smacl Assurances SA, dont le siège se situe à Niort.

Ce constat, dont la plupart des personnes entendues par la mission lui ont fait part, se retrouve dans les résultats de la consultation des élus locaux sur la plateforme du Sénat. En effet, 32,9 % des répondants déclarent être assurés par Smacl Assurances SA, tandis que 43,5 % d'entre eux sont assurés par Groupama.

Les principaux assureurs des collectivités en 2024

(en pourcentage des collectivités assurées)

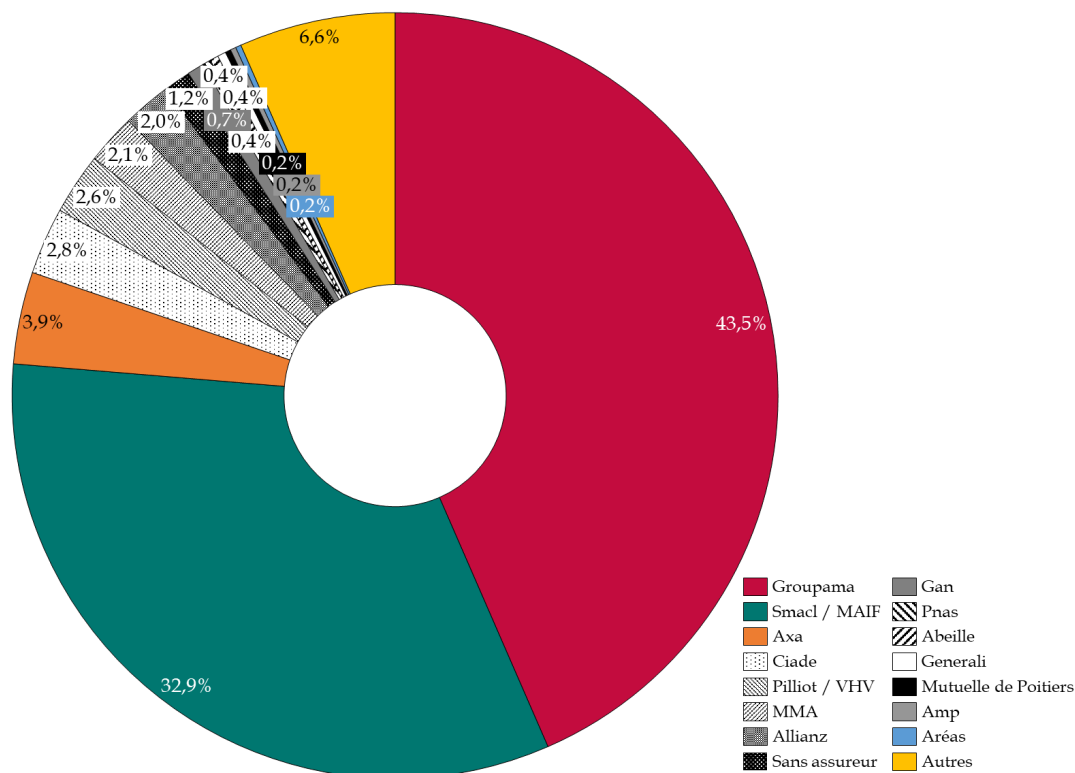

Source : résultats de la consultation des élus locaux effectuée par le Sénat entre le 31 janvier 2024 et le 28 février 2024 auprès de 713 répondants

Ces chiffres, qui ne représentent pas précisément l'état du marché puisqu'ils ne concernent que 713 collectivités, recoupent en partie ceux des principaux intéressés¹.

Smacl Assurances SA assure près de 16 000 collectivités². Elle assure au moins un risque dans 73 % des communes de plus de 2 500 habitants, 90 % des conseils départementaux, 56 % des conseils régionaux et 58 % des communautés de communes et d'agglomération³. De par son positionnement sur les grandes collectivités, cette société domine le marché des appels d'offres. En effet, au-delà de 221 000 euros hors taxe, l'acheteur public doit respecter une procédure formalisée pour passer son marché (une procédure d'appel d'offres la plupart du temps)⁴.

¹ À noter qu'une consultation effectuée par France Assureurs, avec 3 820 réponses, fait état d'un résultat différent puisque 39 % des communes disent être assurées par Groupama, mais seulement 18,5 % par la Smacl.

² Pour être exact, 15 900 personnes morales de droit public.

³ Réponses de Smacl Assurances SA au questionnaire du rapporteur.

⁴ Voir la partie IV. C. 1) du présent rapport.

Groupama revendique pour sa part une clientèle d'environ une commune sur deux en France¹. Historiquement implantée dans le monde rural, cette société cible surtout les communes de moins de 10 000 habitants, mais les garanties proposées ont été étendues aux intercommunalités au fil des lois de décentralisation. Après la loi NOTRe², Groupama a étendu son ciblage sur les établissements publics de coopération intercommunale (EPCI) dont la ville centre est inférieure à 50 000 habitants. Positionnée sur les petites collectivités, cette société domine le marché du « gré à gré », procédure qui peut être lancée en dessous de 40 000 euros hors taxe, sans publicité ni mise en concurrence. Entre 40 000 euros hors taxe et 221 000 euros hors taxe, l'acheteur public peut utiliser une procédure intermédiaire (MAPA - marché à procédure adaptée) qui fait l'objet d'un formalisme plus allégé que l'appel d'offre.

Quelques autres assureurs sont présents sur le marché, notamment Axa pour certaines des collectivités les plus importantes, mais celui-ci peut tout de même s'analyser comme se partageant entre deux monopoles pour chaque segment : l'un pour les grandes collectivités, l'autre pour les petites.

2. Des collectivités privées de choix

C'est ce manque d'acteurs qui limite fortement les collectivités dans leur choix aujourd'hui et est largement à l'origine des problèmes qu'elles rencontrent puisqu'elles se retrouvent soumises aux conditions posées par l'assureur de leur segment.

En cas de résiliation, il leur est difficile, voire impossible de retrouver un assureur. Cette difficulté n'est que partiellement allégée depuis juillet 2023 par la décision du Conseil d'État *Grand port maritime de Marseille* (cf. *infra*), qui impose en cas de résiliation unilatérale de la part de l'assureur la poursuite du contrat qui le lie à une personne publique pour le délai nécessaire à la passation d'un nouveau marché, délai toutefois inférieur à un an.

En cas de hausse de tarifs à la suite d'un avenant, il leur est également difficile de refuser celle-ci ou de résilier elles-mêmes leur contrat. Seule une certaine ténacité des collectivités dans la renégociation de ces hausses de tarifs peut leur permettre de les modérer. Par exemple, et comme la mission a pu en prendre connaissance, la commune de Boulogne-Billancourt a ainsi obtenu une modération des hausses de tarifs demandées par Smacl Assurances SA.

¹ Réponses de la Direction générale du Trésor au questionnaire du rapporteur.

² Loi n° 2015-991 du 7 août 2015 portant nouvelle organisation territoriale de la République.

B. LA DÉRIVE D'UN ACTEUR HISTORIQUE STOPPÉE TARDIVEMENT PAR LE SUPERVISEUR ET DONT LA POLITIQUE COMMERCIALE PARTICIPANT À UNE GUERRE DES PRIX A CONDUIT À L'ATROPHIE DU MARCHÉ

- 1. La stratégie de la Smacl a été renforcée par une guerre des prix dans la deuxième moitié des années 2010, ce qui a poussé les tarifs à la baisse et a fini par provoquer le désengagement des acteurs en place**

La stratégie portée par la Smacl sur les années 2010 a été la **domination du marché** : Patrick Blanchard, actuel directeur général de Smacl Assurances SA, estimait auprès de la mission que, **dans les années 2010 à 2015, la Smacl avait pour objectif d'« être numéro 1 et d'avoir une course au volume »** ce qui, selon lui, a été *« contre-productif »*. Jean-Luc de Boissieu, ancien président du Conseil d'administration de la Smacl et actuel président du conseil d'administration de Smacl Assurances SA, estime également que la Smacl était, dans les années 2010, en **position dominante**.

Le vice-président de l'ACPR, Jean-Paul Faugère, sans être aussi précis, a bien souligné auprès de la mission que **les pratiques tarifaires de l'acteur historique ont été assez agressives dans le passé**, induisant un décalage préjudiciable du tarif par rapport au risque couvert, posant nécessairement problème selon lui puisque, selon lui, elle met les assureurs dans l'impossibilité d'assurer le risque proposé¹. Les courtiers entendus par la mission estiment aussi que la Smacl a pratiqué des prix très décorrélés de la sinistralité.

Or, ces pratiques tarifaires – qui sont intervenues après un mouvement de rattrapage à la suite de la tempête Xynthia de 2010 – se conjuguèrent avec une gestion globale douteuse.

Dans les suites qu'elle a données à son rapport de contrôle effectué au début de la décennie 2010, l'ACPR mettait déjà en évidence une insuffisance des fonds propres compte tenu de la nature des risques souscrits par la Smacl². De nombreux doutes étaient également émis quant à la qualité de la gestion interne de la Smacl.

Si un redressement a été engagé par la Smacl à la suite de ce rapport, la guerre des prix initiée en 2015 avec l'arrivée de nouveaux assureurs sur le marché, notamment étrangers et souvent sollicités par des courtiers³, a contribué à renforcer la décorrélation entre les tarifs pratiqués orientés à la baisse et les risques couverts, au point que **le prix moyen des attributions au**

¹ Audition des acteurs publics du secteur de l'assurance, dont Jean-Paul Faugère, vice-président de l'ACPR.

² Contribution écrite de Jean-Luc de Boissieu à la mission d'information.

³ Propos de Jean-Luc de Boissieu.

mètre carré pour les dommages aux biens a été divisé par deux entre 2012 et 2017.

Prix moyen des attributions au m² pratiqués par la Smacl pour l'assurance dommage aux biens des collectivités

(en euros)

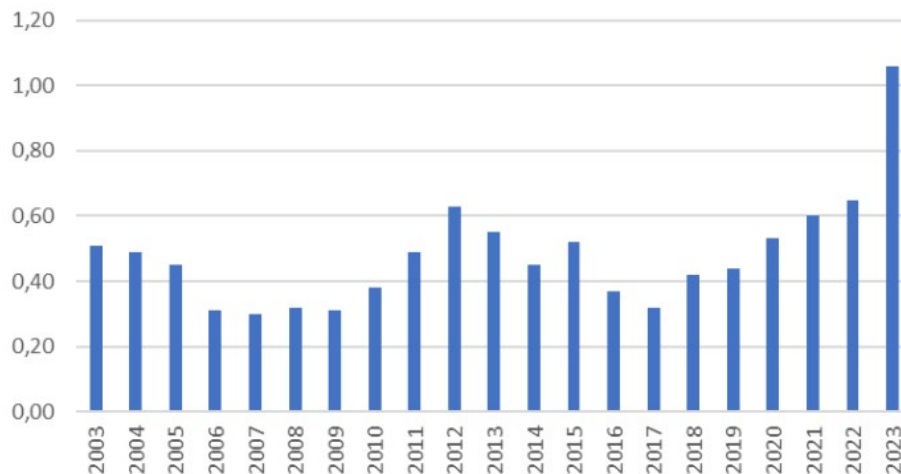

Source : réponses de Smacl Assurances SA au questionnaire du rapporteur

La pression concurrentielle semble, à l'époque, avoir été particulièrement forte, voire déloyale, puisque malgré un partenariat entre la Smacl et Ethias, assureur belge des collectivités, celui-ci est venu lui faire concurrence sur le marché français, ayant même gagné le marché de la ville de Niort où siège la Smacl. Cette arrivée d'assureurs étrangers est liée à la « LPS », pour « libre prestation de services » : le passeport européen permet à un assureur étranger de proposer librement ses contrats d'assurance en France.

Le provisionnement de la Smacl s'en est trouvé dégradé, ce qui était à l'époque un secret de Polichinelle : « sur le marché, il était connu que la Smacl avait une sous-provision », mais ce comportement pouvait s'analyser à la lumière de cette guerre des prix, car pour tenir dans ce contexte « il fallait aller chercher de l'argent dans le provisionnement »¹.

Le recours aux procédures de marchés publics pour la souscription des contrats d'assurances des collectivités territoriales a pu renforcer ce phénomène, puisque le prix, plus que la qualité des affaires souscrites, est souvent le critère d'attribution principalement retenu par les collectivités souscriptrices. De même, le recours à des courtiers chargés de repérer les offres les plus profitables, n'a pas contribué à enrayer cette baisse des prix.

¹ Propos de M. Patrick Blanchard, lors de son audition par la mission d'information.

Dans ces conditions, les résultats de la Smacl se sont fortement affaiblis sur la deuxième moitié des années 2010 : elle a alors cherché de nouveaux relais de développement sur des secteurs qu'elle maîtrisait mal, en particulier la flotte automobile des entreprises, ce qui a contribué à empirer sa situation financière, devenue très préoccupante.

Évolution de la situation financière de la Smacl de 2014 à 2023

Années	Chiffre d'affaires	Résultat	S/C net réassurance	Évènements marquants de l'exercice
2014 (SMACL mutuelle ass.)	352 M€	5,9 M€	81	Renouvellement du Conseil de surveillance
2015	372 M€	11,3 M€	73	Changement du mode de gouvernance avec passage de Conseil de surveillance à Conseil d'administration
2016	390,4 M€	10,9 M€	73	Dissolution de SMACL SGAM (avec SMACL Santé) - Création d'une UGM avec la MNT
2017	394,6 M€	2,3 M€	82	Changement de directeur général
2018	402 M€	- 7,2 M€	87	Renouvellement des instances (AG et CA) - Année à forte sinistralité climatique
2019	412,5 M€	- 8,8 M€	83	Affiliation à l'UMG Groupe VYV au côté de la MNT - Année à forte sinistralité (climatique et incendie). Lancement d'un plan de redressement technique.
2020	427,6 M€	0,7 M€	74	Crise Covid 19 a entraîné une baisse de la sinistralité et permis un retour à l'équilibre
2021 (passage SMACL SA)	387,7 M€	- 12 M€	80	Opérations de création de SMACL Assurances SA par transfert de portefeuille de SMACL Assurances sur SMACL Assurances SA (filiale commune de SMACL Assurances, MAIF et Groupe VYV)
2022	405,8 M€	- 139 M€	90	Année marquée par une hausse très importante des évènements climatiques
2023	Prévision du CA en baisse	Prévision de résultats fortement négatifs		Année marquée par des évènements climatiques : tempêtes Gérard, Noa, Larisa, Ciaran et Domingos. Inondations dans le Nord. Séisme (Charente) et par les émeutes du mois de juin 2023.

Source : contribution écrite de Jean-Luc de Boissieu

Le désengagement progressif des assureurs – dont le comportement est qualifié par la Smacl de « dumping sévère » – a conduit à une forte concentration du marché, et a permis une hausse progressive des tarifs à partir de 2018, hausse encore insuffisante¹ puisque la MAIF, lorsqu'elle a récupéré la Smacl, a constaté un écart très fort entre ses propres règles de provisionnement et celles de la Smacl. Comme l'a signalé Patrick Blanchard à la mission, « les règles de provisionnement de la Smacl n'étaient pas les règles du marché. Comment cela n'a pas été vu ? ». Cette tarification encore trop faible a empêché la constitution d'un marché véritablement concurrentiel.

¹ Jean-Luc de Boissieu a également confirmé auprès du rapporteur le caractère insuffisant de cette hausse, compte tenu de la multiplication des évènements climatiques.

2. Les difficultés de la Smacl ont nécessité la mise en place de plans de rétablissement puis un adossement à la MAIF

La stratégie de la Smacl à la fin de la décennie 2010 lui a probablement permis de perdurer, mais à un prix fort, pour elle-même et pour les collectivités.

Encouragée par l'ACPR¹, la Smacl a adhéré au 1^{er} janvier 2019 à l'UMG VyV, un groupe de mutuelles de santé qui lui laissait la possibilité de conserver sa spécificité en assurances dommages, tout en y voyant une opportunité de constituer, avec en son sein la MNT², un pôle territorial.

Cette stratégie d'adossement a été manifestement insuffisante, **la Smacl payant probablement, et à retardement, une politique de souscription et de tarification sans rapport avec sa tolérance aux risques, une gestion douteuse** (problèmes sur la récupération des recours, la surveillance du portefeuille et la structure des couvertures en réassurance) **ainsi qu'une « réorientation de la dernière chance » vers la flotte des entreprises, faite pour compenser les pertes mais malvenue étant donné l'inadaptation des services de la Smacl à la gestion de ce risque³.**

À partir de 2019, l'ACPR a procédé à un suivi annuel des résultats de la Smacl et du plan de redressement adopté par le conseil d'administration. S'il a conduit à une première hausse des tarifs en 2020 et à un retour à un résultat de 0 en 2020, qui n'était que le produit d'une amélioration conjoncturelle liée à la crise sanitaire et à la baisse des accidents, il a toutefois été jugé insuffisant.

L'ACPR, observant, pour reprendre les termes de son vice-président, que « *les équilibres techniques de la Smacl étaient inquiétants* », lui a ainsi demandé en septembre 2020 de mettre en œuvre un programme de rétablissement, en application de l'article L. 612-32 du code monétaire et financier. Un plan de rétablissement, visant notamment l'application de hausses tarifaires sur les marchés des particuliers, a dès lors été soumis en novembre 2020. La communication des indicateurs demandés à la Smacl s'est avérée insuffisante, incomplète et ne correspondant pas à ceux nécessaires. Un programme modifié, plus convaincant, a donc été mis en place.

Constatant une certaine incompatibilité entre la Smacl et son groupe de rattachement⁴, la première a décidé de se rapprocher de la MAIF, un de ses concurrents sur le marché de l'assurance des collectivités, incitée en cela par le groupe VyV. L'Autorité de la concurrence a autorisé ce rapprochement le 20 octobre 2021. « *Ceci s'est concrétisé fin 2021 par la création d'une société*

¹ *Propos de Jean-Luc de Boissieu, entendu par le rapporteur.*

² *La Mutuelle nationale territoriale fait partie du groupe VyV depuis 2017.*

³ *Propos et contribution écrite de Jean-Luc de Boissieu.*

⁴ *Selon Smacl Assurances SA, le rattachement de Smacl Assurances au groupe VyV, groupe mutualiste santé-prévoyance « ne permettait pas un pilotage stratégique optimal pour un assureur IARD » (réponses de Smacl Assurances SA au questionnaire du rapporteur).*

anonyme détenue majoritairement par la MAIF dans laquelle la majorité des contrats a été transférée depuis la mutuelle, avec l'accord de l'ACPR »¹.

Sur les années suivantes, les déséquilibres accumulés sur les années précédentes ainsi que la hausse de la sinistralité ont plongé la Smacl dans une situation particulièrement difficile nécessitant une intervention de la MAIF. Faisant face à un déficit de fonds propres, elle a été **recapitalisée début 2022 par la MAIF** à hauteur de 180 millions d'euros. Smacl Assurances SA précise que *« les événements climatiques, les émeutes urbaines de 2023, une forte augmentation des sinistres graves ainsi qu'un alignement des méthodes de provisionnement sur celles du marché ont rendu nécessaires deux nouvelles augmentations de capital à hauteur de 205 millions d'euros (140 millions d'euros en 2022 et 65 millions d'euros en 2023) ainsi que deux émissions de dette pour un montant cumulé de 81 millions d'euros intégralement souscrites par MAIF en 2023 »*.

Il s'agit d'un effort massif au regard du poids de la Smacl, dont le chiffre d'affaires représentait 406 millions d'euros en 2022 et 409 millions d'euros en 2023, toutefois nécessaire au regard des résultats négatifs enregistrés depuis 2021, avec en particulier - 140 millions d'euros en 2022 et - 196 millions d'euros en 2023.

3. Les dysfonctionnements du marché ont donné lieu à une correction brutale dans le cadre d'une hausse de la sinistralité

Avec le changement climatique, la sinistralité a fortement augmenté ces dernières années, et les cotisations auraient dû suivre. Or, **le marché en assurance dommages aux biens s'est au contraire contracté, les contrats « dommages aux biens » des collectivités passant de 470 millions d'euros de prime en 2017 à 385 millions d'euros en 2022. Dans le même temps, les primes sur les contrats d'assurance des entreprises ont augmenté de 23 %³.**

Le rattrapage n'en est aujourd'hui que plus violent et les collectivités ont subi de plein fouet la tension du marché.

¹ Réponses de Smacl Assurances SA au questionnaire du rapporteur.

² Réponses de France Assureurs, de la DG Trésor, etc.

³ Audition du directeur général de Groupama, M. Thierry Martel.

Marché de l'assurance de dommages aux biens des collectivités territoriales

(chiffre d'affaires, en millions d'euros, échelle de gauche ;
nombre de contrats en milliers, échelle de droite)

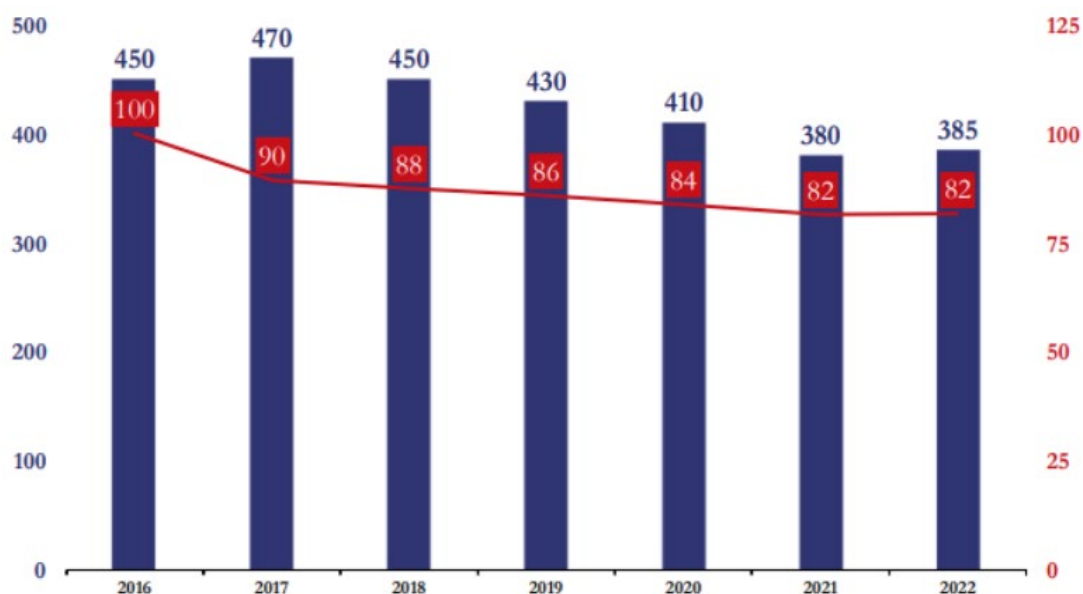

Source : réponses de France assureurs au questionnaire du rapporteur

Par ailleurs, les hausses de tarifs enregistrées sur les contrats de la Smacl ne paraissent pas uniquement refléter une « correction du marché », mais sont aussi le produit de **l'alignement de ses méthodes de provisionnement sur celles de la MAIF**. Elles sont d'autant plus fortes qu'elles interviennent dans le cadre d'une forte hausse de la sinistralité qui, en 2023, a particulièrement touché Smacl Assurances SA.

Comme le souligne la compagnie, les émeutes urbaines de l'été 2023 ont en effet pesé pour 200 millions d'euros brut de réassurance sur les contrats de collectivités, dont 100 millions d'euros pour le Groupe MAIF, et plus particulièrement **65 millions d'euros bruts de réassurance pour Smacl**. Une fois prise en compte la réassurance, cette somme est réduite à **45 millions d'euros net**, ce qui représente toutefois plus de 10% du chiffre d'affaires de Smacl. Il s'agit, selon cette compagnie, d'un « déséquilibre majeur qui, cumulé à la forte sinistralité climatique – de l'ordre de 50 millions d'euros, fragilise dangereusement la Smacl et rend in fine le marché insoutenable »¹.

La correction du marché et la hausse de la sinistralité s'accompagnent d'une plus forte rigueur de la part des réassureurs, particulièrement frileux face au risque d'émeutes, et réagissant avec retard aux dysfonctionnements décrits plus haut. Ainsi, les tarifs de réassurance ont sensiblement augmenté au cours des deux dernières années après un cycle baissier de plus de dix ans et une perte de rentabilité pour les assureurs, ce qui a pu se répercuter sur les tarifs des polices originelles. De même, les

¹ Réponse de Smacl Assurances SA au questionnaire du rapporteur.

conditions de couverture de réassurance (franchises, étendue de couverture, possibilités d'agrégation de sinistres cumulatifs) se sont resserrées¹. Par ailleurs, ainsi que l'a indiqué à la mission Thierry Léger, le directeur de SCOR, comme « *ce risque augmente très fortement, mais que les compagnies d'assurance ne sont pas prêtes à payer pour ce risque, les réassureurs introduisent un prix pour un risque d'émeutes et clarifient la couverture* » dans le cadre des traités de réassurance. Les assureurs doivent aussi supporter désormais une partie du risque climatique.

La conjonction de ces éléments entraîne de **plus fortes exigences de la part des réassureurs** dans le cadre des traités de réassurance, ce qui **finit par se répercuter sur les assurés** : « *les communes sans couverture sont probablement le résultat de cette réflexion des compagnies d'assurance* », selon Thierry Léger.

4. L'intervention du superviseur a permis d'éviter la défaillance d'un acteur, sans pour autant remédier aux dysfonctionnements constatés

Dans ce contexte, **la mission a été amenée à s'interroger sur le rôle du superviseur** – l'Autorité de contrôle prudentiel et de résolution (ACPR) – **et sur l'usage qu'il a pu faire de ses prérogatives.**

Son **intervention dès le début des années 2010**, à la suite d'un contrôle approfondi, a permis de mettre en évidence des **défauts de gestion**, mais aussi le caractère insuffisant du niveau de fonds propres de la Smacl, compte tenu de la nature des risques souscrits.

Sans que cela ait fait l'objet d'une trace écrite, selon Jean-Luc de Boissieu, l'ACPR aurait par la suite donné quelques années à la Smacl pour **retrouver un niveau de fonds propres de 100 millions d'euros, sous peine d'un retrait d'agrément** – ce qui représente la sanction la plus forte mobilisable.

Par ailleurs, face à la pression supplémentaire à la baisse exercée par des assureurs étrangers européens pénétrant, dans le cadre du régime de la libre prestation de service, le marché français à la fin de la décennie 2010, l'ACPR disposait de moyens limités pour intervenir. En effet, les assureurs étrangers n'ont besoin que de disposer de l'agrément de l'autorité de contrôle de leur pays d'origine, qui conserve l'essentiel du pouvoir de contrôle et de supervision, pour exercer en France. L'ACPR intervient essentiellement à la demande de l'autorité de contrôle étrangère, tandis que les mesures qu'elle est susceptible de prendre à l'encontre de l'entreprise ne font pas l'objet de la même gradation qu'à l'encontre d'une entreprise nationale (cf *infra*).

¹ Réponses de MunichRe, réassureur allemand, au questionnaire du rapporteur.

Les conditions d'exercice et de contrôle des assureurs européens en France

L'article 56 du traité sur le fonctionnement de l'Union européenne (TFUE), qui interdit les restrictions à la libre prestation des services entre les États membres, s'applique aux services d'assurance. Dès lors, une entreprise d'assurance dont le siège social ou la succursale est situé dans un État membre de l'Espace économique européen peut offrir ses services sur le territoire d'un autre État membre. Pour cela, elle doit avoir reçu l'agrément des autorités de contrôle de son État d'origine¹. Le droit français prévoit toutefois que l'ACPR doit avoir « *préalablement reçu de ces dernières les informations requises* »². Les autorités de contrôle étrangères peuvent procéder à un contrôle en France, sous réserve d'en avoir informé l'ACPR³.

L'ACPR agit essentiellement sur demande de l'autorité de contrôle de l'État d'origine, qu'il s'agisse de restreindre ou d'interdire la libre disposition des actifs de l'entreprise, ou de prendre les mesures pour protéger les intérêts des assurés en cas de retrait d'agrément ou de liquidation de l'entreprise⁴. L'ACPR peut toutefois obtenir tous les documents et informations qu'elle demande justifiant que l'entreprise respecte les obligations qui s'imposent à elle en application du code des assurances⁵, enjoindre à l'entreprise de mettre fin à une situation irrégulière (non-respect des règles qui s'imposent à elle) et, en cas de refus d'obtempérer, en informer l'autorité de contrôle étrangère, saisir l'AEAPP, et, en cas de persistance du refus, « *prendre les mesures appropriées pour faire cesser cette situation irrégulière* »⁶.

Source : commission des finances, d'après le TFUE et le code des assurances

L'ACPR n'a par ailleurs pas pour mission de surveiller les prix en vigueur sur le marché, ce qui contreviendrait au principe de liberté contractuelle. Elle doit surtout assurer la protection de la clientèle et veiller au respect, par les assureurs, de leurs obligations prudentielles pour éviter la matérialisation d'une crise.

Une fois passé l'épisode de forte dégradation de l'activité de la Smacl (résultat global négatif en 2018 et 2019, ratio S/C⁷ supérieur à 80 % entre 2017 et 2019), l'ACPR s'est saisie plus « volontairement » du problème de la Smacl et lui a demandé en **septembre 2020** de mettre en place un **programme de rétablissement**. Ainsi, **l'intervention de l'ACPR a probablement permis d'éviter un vide du marché puisque, sans ce programme de rétablissement,**

¹ En application depuis la directive CE n° 92/49 du 18 juin 1992. Voir les articles 147 à 149 de la directive 2009/138/CE du Parlement européen et du conseil du 25 novembre 2009 sur l'accès aux activités de l'assurance et de la réassurance et leur exercice, dite « Solvabilité 2 ».

² Articles L. 362-1 et L. 362-2 du code des assurances respectivement pour les entreprises dont le siège social est situé dans un autre État membre qui souhaitent établir une succursale en France, et pour celles qui souhaitent couvrir ou prendre en France des risques ou engagements conformément aux agréments reçus dans leur État d'origine.

³ Article L. 363-1 du code des assurances.

⁴ Article L. 362-2 du code des assurances.

⁵ Article L. 363-3 du code des assurances.

⁶ Article L. 363-4 du code des assurances.

⁷ Ratio « sinistres sur cotisations ».

il est probable que la Smacl aurait périclité ce qui, compte tenu de la situation du marché, aurait induit un défaut d'assurance pour 16 000 collectivités.

Toutefois, la mission constate que l'ACPR n'a pas recouru à l'ensemble des prérogatives dont elle disposait.

En vertu du code monétaire et financier, elle peut notamment procéder à des **contrôles sur pièces et sur place** auprès d'un organisme¹, le contrôle sur place pouvant être étendu à d'autres organismes qui lui sont liés². Dans ce cadre, elle peut obtenir tout renseignement ou information de l'organisme contrôlé³ et prononcer une injonction assortie d'une astreinte dans certains cas⁴. En cas de contrôle sur place, elle établit un rapport dont les suites sont communiquées au conseil d'administration⁵. Dans le cas de la Smacl, **la mission estime que ces pouvoirs ont été utilisés de façon adaptée**.

L'ACPR dispose également, au-delà de ses prérogatives en matière de contrôle, de **pouvoirs de police administrative⁶ et de sanction⁷** à l'égard des entreprises qu'elle supervise.

Elle peut ainsi notamment :

- **mettre en garde** une entreprise à l'encontre de la poursuite de pratiques qu'elle juge « *susceptibles de mettre en danger les intérêts de ses clients, assurés, adhérents ou bénéficiaires* »⁸ ;

- **mettre en demeure** toute personne soumise à son contrôle de prendre toutes mesures destinées à sa mise en conformité avec les obligations au respect desquelles l'ACPR a pour mission de veiller⁹ ;

- demander à toute personne soumise à son contrôle qu'elle soumette à son approbation un **programme de rétablissement**¹⁰ ;

- prendre une série de **mesures conservatoires**, allant du placement de l'entreprise sous surveillance à l'interdiction de certaines de ses activités, en passant par l'interdiction de distribution d'un dividende aux actionnaires, dès lors que la solvabilité ou la liquidité de l'entreprise ou que les intérêts des assurés sont compromis ou susceptibles de l'être¹¹ ;

¹ Article L. 612-23 du code monétaire et financier.

² Article L. 612-26 du code monétaire et financier.

³ Article L. 612-24 du code monétaire et financier.

⁴ Article L. 612-25 du code monétaire et financier.

⁵ Article L. 612-27 du code monétaire et financier.

⁶ Articles L. 612-30 à L. 612-37 du code monétaire et financier.

⁷ Articles L. 612-38 à L. 612-42 du code monétaire et financier.

⁸ Article L. 612-30 du code monétaire et financier.

⁹ Article L. 612-31 du code monétaire et financier.

¹⁰ Article L. 612-32 du code monétaire et financier.

¹¹ Article L. 612-33 du code monétaire et financier.

- désigner un **administrateur provisoire** auprès de la personne contrôlée auquel sont transférés tous les pouvoirs d'administration, de direction et de représentation, ou un ou plusieurs **administrateurs temporaires**¹.

Elle dispose également d'un **large pouvoir de sanction**, mobilisable notamment lorsque l'entreprise a enfreint une disposition au respect de laquelle l'ACPR a pour mission de veiller, qu'elle n'a pas remis le programme de rétablissement demandé par l'ACPR, n'a pas tenu compte d'une mise en garde ou n'a pas déféré à une mise en demeure. L'article L. 612-39 du code monétaire et financier établit ainsi une **gradation des sanctions disciplinaires**, commençant par l'avertissement et se terminant par le retrait total d'agrément. Elles peuvent s'accompagner de **sanctions pécuniaires**.

Les données qu'a obtenues le rapporteur concernant la Smacl et l'usage que l'ACPR a fait de ses pouvoirs le conduisent à estimer que le **superviseur interprète de façon trop restrictive l'étendue des prérogatives qui lui sont reconnues par la loi**.

Comme cela a été signalé à la mission par Jean-Luc de Boissieu, alors qu'elle n'avait utilisé aucun des pouvoirs de police administrative que la loi lui reconnaît, l'ACPR a menacé oralement la Smacl d'un retrait d'agrément, qui constitue la sanction la plus forte si celle-ci ne rétablissait pas un niveau de fonds propres satisfaisant. Ce n'est que plus tard, en septembre 2020, qu'elle a exigé de la Smacl la mise en place d'un programme de rétablissement.

C. L'ENTRÉE DE NOUVEAUX ACTEURS EST RENDUE DIFFICILE PAR UN USAGE INADÉQUAT DES RÈGLES DE COMMANDE PUBLIQUE ET LA MAUVAISE CONNAISSANCE DES RISQUES PAR LES COLLECTIVITÉS LOCALES

La hausse des tarifs enregistrée en 2022 et 2023 et dont témoignent de nombreuses collectivités, si brutale, mal anticipée et donc préjudiciable soit-elle, devrait contribuer à faire revenir certains assureurs sur le marché.

Toutefois, l'attractivité du marché de l'assurance des collectivités semble dégradée par les règles de la commande publique, dont relève l'assurance depuis le décret du 27 février 1998².

Cette entrée de l'assurance dans les règles de la commande publique a eu pour effet une baisse des prix pour les collectivités, une amélioration de la qualité de l'assurance, et un certain assainissement des pratiques à travers le renouvellement périodique imposé.

¹ Articles L. 612-34 et L. 612-34-1 du code monétaire et financier.

² Ce décret transpose la directive n° 92/50/CEE du 18 juin 1992 portant coordination des procédures des marchés publics de services, dite « directive services », qui intègre les produits d'assurance parmi les services qu'elle vise.

Aujourd'hui, toutefois, **les assureurs semblent unanimes pour estimer que les procédures liées à l'application de code de la commande publique freinent l'entrée de nouveaux acteurs.** Le mode de fonctionnement le plus fréquent est en effet l'appel d'offre (75 %¹). Or, dans ce cas, c'est l'assuré qui fixe son besoin dans un cahier des charges publié à la disposition de tous les opérateurs. **Une fois qu'il est public, l'appel d'offres peut très difficilement être modifié, et les assureurs sont priés de déposer leur offre sur cette seule base.** Le seul choix à disposition de l'assureur est de répondre, ou de ne pas répondre, alors que son métier suppose qu'il ait la meilleure connaissance possible des risques qu'il assure, ce qui peut passer par des visites de site ou un dialogue renforcé avec la collectivité. Faute de ce dialogue en amont, les assureurs ne peuvent pas constater, si c'est le cas, que le risque est maîtrisé par la collectivité ou qu'elle a mis en place les mesures de prévention adéquates et, par conséquent, les collectivités ne sont pas incitées à améliorer leur gestion du risque pour améliorer les conditions contractuelles de leurs marchés.

Il existe aussi une disjonction entre les nombreuses contraintes réglementaires imposées aux collectivités (par exemple en matière de prévention) et les demandes des assureurs en termes de gestion du risque, qui ne se rencontrent qu'imparfaitement. Il est ainsi fréquent que la réglementation des établissements recevant du public et les demandes des assureurs se distinguent (exemple du certificat Q18, souvent requis par les assureurs pour s'assurer de la qualité des installations électriques, mais qui n'est pas prévu par la réglementation).

III. LES RISQUES ACCRUS ET LES DOMMAGES DE PLUS EN PLUS NOMBREUX ET COUTEUX QUI ONT MIS EN ÉVIDENCE CETTE SITUATION CONSTITUENT UNE MENACE POUR L'AVENIR

A. DES RISQUES EN ÉVOLUTION ET DONT LA PROBABILITÉ DE SURVENANCE AUGMENTE

Depuis quelques années, au-delà des risques « classiques » à assurer, les collectivités doivent faire face à des **risques accrus pesant sur les bâtiments publics et le mobilier urbain, en raison des événements et aléas climatiques.**

Ainsi, les tempêtes et inondations, mais également les sécheresses et leurs conséquences en termes de retrait gonflement des argiles et d'impact sur les bâtiments, causent des dommages et, subséquemment, des indemnités importantes.

¹ Réponses de la Direction des affaires juridiques du ministère de l'économie, des finances et de la souveraineté industrielle et numérique au questionnaire du rapporteur.

Plus récemment, à ces événements climatiques d'ampleur exceptionnelle, se sont ajoutés des mouvements sociaux (« gilets jaunes » de novembre 2018 à novembre 2019 puis émeutes de juin 2023) qui ont également eu pour conséquences des dégâts importants et coûteux pour les collectivités et subséquemment pour les assurances.

Ces deux types de phénomènes, climatiques et sociaux, ont mis en évidence les dysfonctionnements du marché assurantiel des collectivités. Ils ont été les révélateurs d'une atrophie de ce secteur allant jusqu'à un risque d'insoutenabilité du système financier de l'assurance.

Or, ces événements présentent des risques de récurrence accrue, de sorte qu'en l'absence de modifications des modalités de fonctionnement de ce marché, les constats mentionnés *supra* ne peuvent que s'aggraver laissant les collectivités territoriales dans l'impossibilité de s'assurer et, à tout le moins, générant des relations contractuelles avec les assureurs de plus en plus problématiques et déséquilibrées.

1. Des risques environnementaux de plus en plus marqués et qui devraient devenir de moins en moins exceptionnels

La France est exposée à différents phénomènes naturels qui peuvent être regroupés en trois types d'aléas principaux :

- aléas hydrologiques (inondations) ;
- aléas terrestres (mouvements de terrain, séismes, avalanches, éruptions volcaniques, feux de forêt, tsunamis) ;
- phénomènes atmosphériques (vents, tempêtes et cyclones).

D'après les données du ministère de la transition écologique, depuis 1982, près de 17 500 événements naturels ont été à l'origine d'une reconnaissance de l'état de catastrophe naturelle dans au moins une commune. 61 % sont le résultat d'inondation, 20 % sont liés au phénomène de retrait-gonflement des argiles et 16 % à des mouvements de terrain, le reste se répartissant principalement entre les cyclones et les séismes.

Ramenée à l'échelle communale, ce sont environ 240 000 états de catastrophe naturelle qui ont été reconnus depuis la mise en place du régime Cat-Nat.

Le nombre annuel de reconnaissances de l'état de catastrophe naturelle a fortement varié sur la période 1982-2023. Les évolutions constatées ne dépendent cependant pas uniquement de l'occurrence des catastrophes naturelles mais reflètent également l'évolution de la liste des phénomènes naturels indemnisables et notamment les critères retenus pour justifier une reconnaissance de l'état de catastrophe naturelle. Ainsi, la tempête de 1982 a été reconnue en tant que telle, alors que seuls les inondations et mouvements

de terrain provoqués par celles de 1999 (Lothar et Martin) ou 2010 (Xynthia) ont été reconnus.

Nombre de reconnaissances de l'état de catastrophe naturelle entre 1982 et 2023

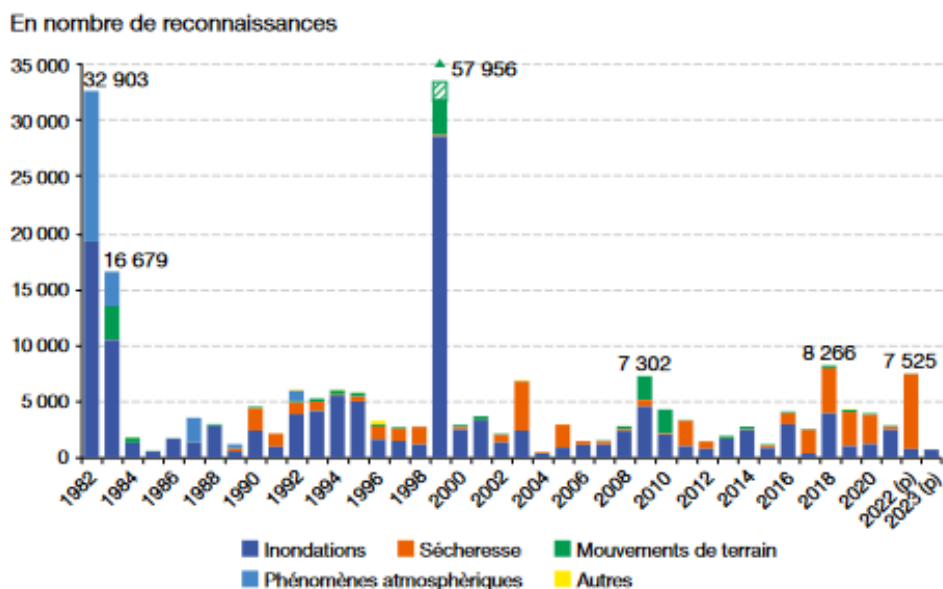

Note de lecture : en 1999, 57 956 communes ont été reconnues en Cat-Nat.

Note : les phénomènes atmosphériques ne sont plus couverts par le régime Cat-Nat depuis 2010 (et 1989 pour les tempêtes).

Source : MTECT, données Gaspar du 10 novembre 2023 dans le rapport sur les chiffres clés des risques naturels – Edition 2023

La pertinence de l'analyse n'est donc pas intrinsèquement liée au nombre de catastrophes naturelles mais plutôt aux montants indemnisés qui reflètent l'ampleur des dommages causés. Sous ce prisme, force est de constater que la sinistralité liée aux catastrophes naturelles est en forte hausse depuis 2016, comme l'indique le graphique ci-dessous. Parallèlement, alors que les inondations étaient, jusqu'en 2010, la principale cause des dégâts indemnisés, les sécheresses ont tendance à devenir le phénomène le plus coûteux aujourd'hui.

Ainsi, sur la période 1982-2022, près de 50 milliards d'euros d'indemnités ont été versées par les assureurs au titre de la garantie catastrophes naturelles (aux particuliers, entreprises et collectivités territoriales).

Indemnisations liées aux dommages assurés causés par les seules catastrophes naturelles de 1982 à 2022

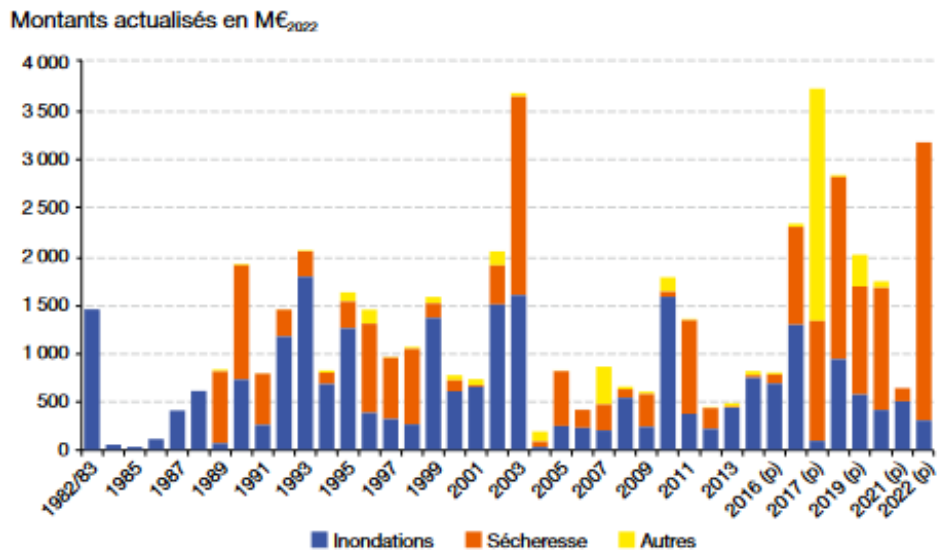

Note : le coût des sinistres Cat-Nat s'entend hors véhicules terrestres et hors franchise.

Source : CCR dans le rapport sur les chiffres clés des risques naturels – Edition 2023

Synthèse des évènements climatiques touchant la France

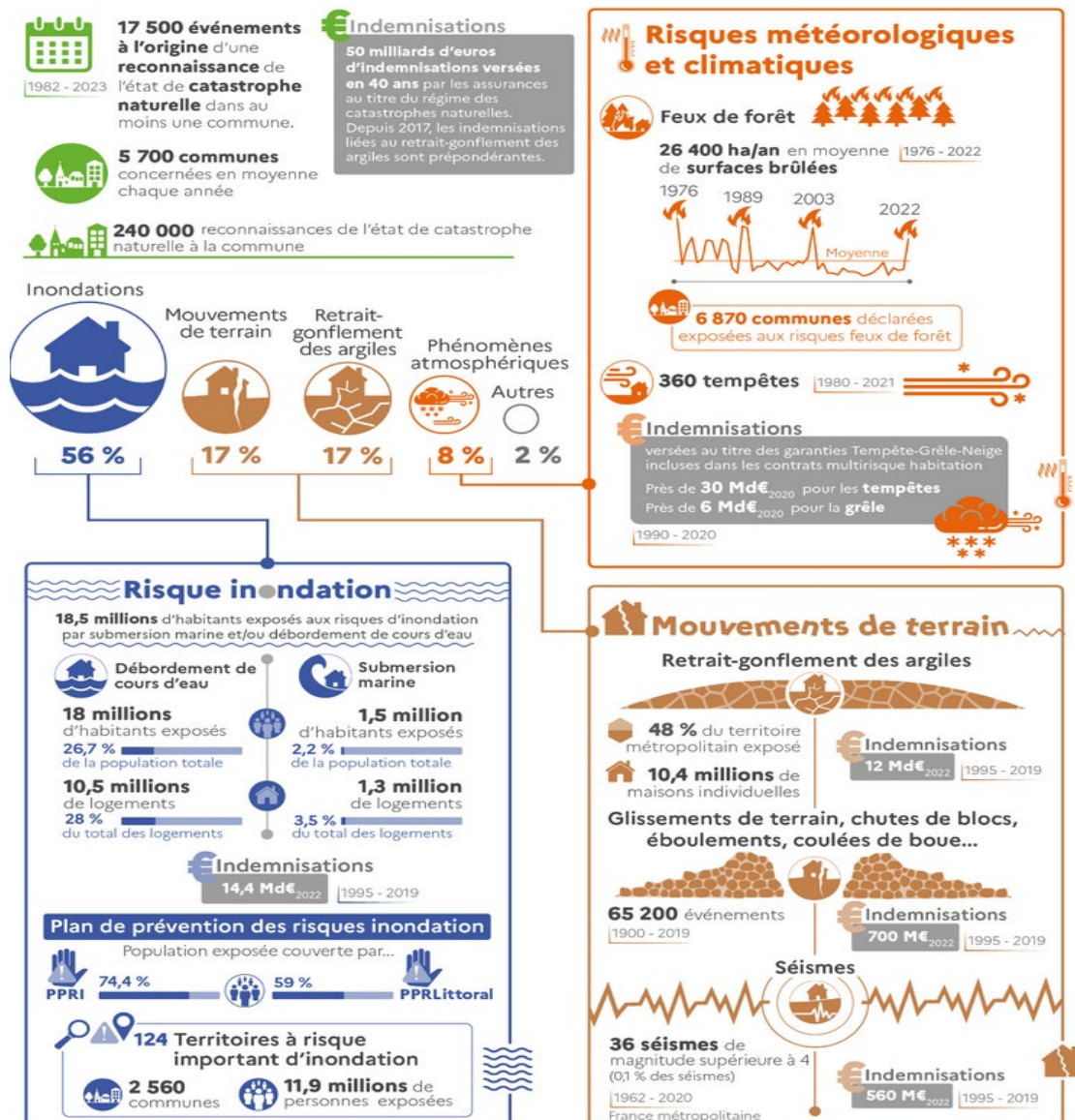

Source : Observatoire national des risques naturels - Rapport sur les chiffres clés des risques naturels - Edition 2023

La tendance à la multiplication d'évènements climatiques d'ampleur devrait se poursuivre dans les années à venir voire s'accroître.

Le 6^e rapport du Giec (2021-2023) confirme ainsi la progression du réchauffement climatique. Selon les scénarios envisagés, il apparaît ainsi très probable que la température moyenne à la surface du globe à l'horizon 2100 augmente de 1,4 degré dans un scénario minimaliste à 4,4 degrés dans un scénario maximaliste par rapport à la période préindustrielle.

Or, chaque hausse de 0,5 degré supplémentaire est susceptible de se traduire par une augmentation de l'intensité et/ou de la fréquence des phénomènes extrêmes. Cette évolution concerne en particulier le risque de submersion marine, les aléas en montagne, les feux de forêt, les précipitations intenses et les cyclones.

2. Des violences sociales de plus en plus fréquentes et difficiles à anticiper

En France, les violences urbaines ont connu une évolution importante depuis 40 ans. Dans les années 1980 et 1990, la montée des violences était essentiellement liée à la délinquance et aux rivalités entre bandes, en particulier dans les banlieues défavorisées. Ce phénomène était donc relativement isolé et limité à certains territoires, avec peu de conséquences sur les biens publics ou privés.

Les émeutes de 2005 constituent un tournant dans le développement de ce phénomène avec une généralisation des dégradations.

Depuis lors, les violences urbaines en France se sont intensifiées et diversifiées. Les mouvements sociaux tels que les Gilets Jaunes, et plus récemment les émeutes de juin 2023, ont donné lieu à des affrontements violents entre manifestants et forces de l'ordre accompagnés **de nombreux actes de vandalisme en marge des manifestations.**

Enfin, contrairement aux violences urbaines de 2005, celles de 2023 se sont **propagées à l'ensemble du territoire touchant des communes de toutes tailles.** À cet égard, le ministre de la cohésion des territoires soulignait d'ailleurs qu'il s'agissait « *d'une géographie nouvelle* ».

Ainsi, plus de 550 communes ont été le théâtre d'émeutes en 2023 contre environ 200 en 2005 dont 97 en Île-de-France contre seulement 8 en 2005. **Par ailleurs, les violences de 2023 présentent la particularité de s'être propagées dans des communes faiblement peuplées, parfois rurales.**

Types de communes touchées par les émeutes entre le 27 juin et le 2 juillet 2023

(en nombre de communes)

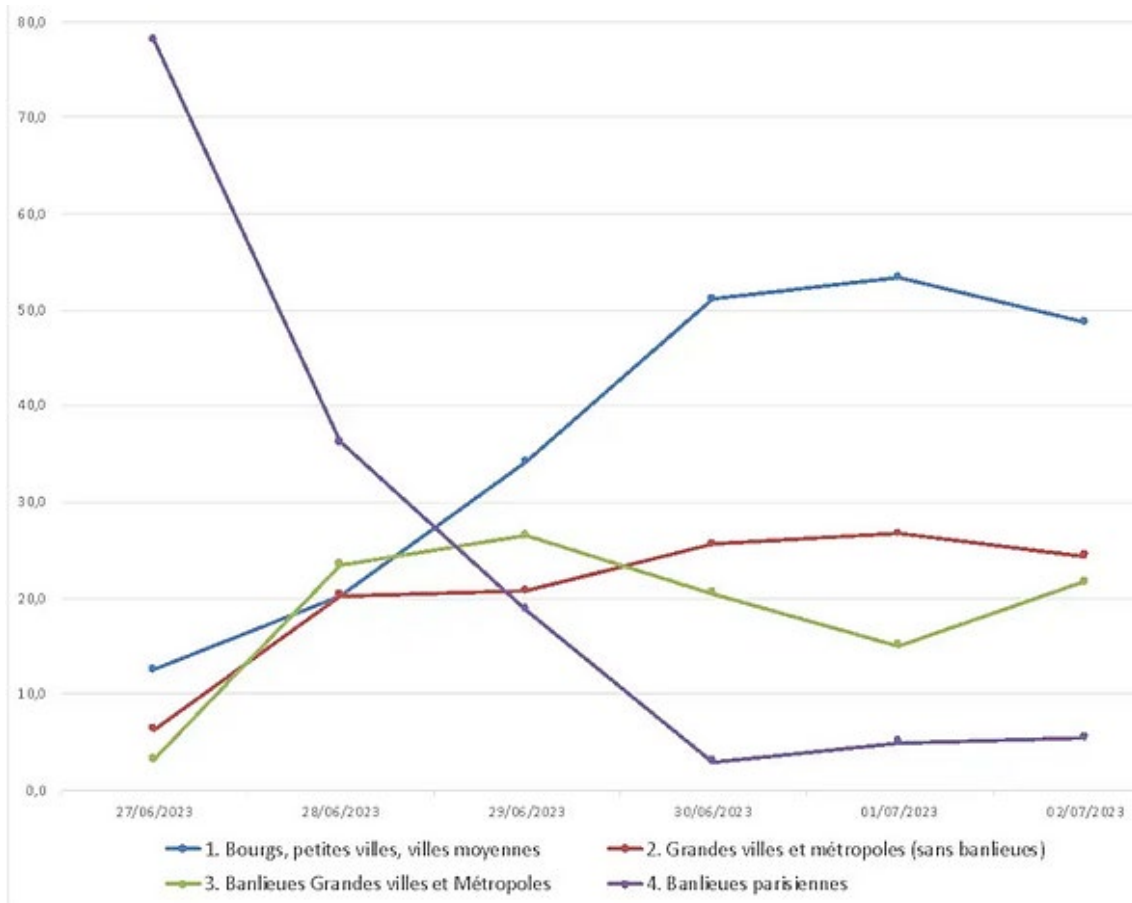

Source : Article « Analyse comparée et socio-territoriale des émeutes de 2023 en France - Marco Oberti et Maëla Guillaume Le Gall (Sciences Po / Polytechnique)

La probabilité de survenance de ces phénomènes augmente. Si les éléments déclencheurs restent relativement stables (souvent un événement particulier dans un contexte de tensions déjà existantes liées à une situation économique dégradée), **la généralisation de l'utilisation des réseaux sociaux renforce le phénomène et permet sa rapide propagation, de même qu'elle réduit la prévisibilité des actions et subséquemment limite les possibilités rapides d'intervention des pouvoirs publics afin d'en limiter les conséquences.**

3. Des cyber risques en hausse encore mal appréhendés par les collectivités

En 2020, près de 30 % des collectivités territoriales ont été victimes d'une attaque au rançongiciel¹ selon une étude du Clusif². Cette même année le nombre de cyberattaques contre des collectivités territoriales a **augmenté de 50 %** par rapport à 2019.

L'ensemble des collectivités est touché par ces attaques qui peuvent parfois générer des coûts considérables. Ainsi, le rapport 2023 d'IBM sur « le coût d'une violation de données » a montré que le coût moyen d'une cyberattaque contre le secteur public pouvait atteindre les 2,6 millions de dollars.

Or, la cybercriminalité à l'encontre des collectivités territoriales devrait progresser dans les années à venir en raison de trois phénomènes concomitants qui la rendent plus facile, plus attractive et plus lucrative :

- la numérisation accélérée des services publics, avec le développement du télétravail, le déploiement de la fibre et la dépendance croissante des collectivités aux systèmes d'information ;

- la difficulté à mettre en place des outils de prévention, en raison notamment d'un manque de moyens et de compétence en interne sur ce sujet ;

- l'intégration du cyberspace comme nouveau vecteur de la conflictualité géopolitique dont les collectivités territoriales, leurs établissements publics et les établissements de santé, sont soit les cibles soit les victimes collatérales.

4. Les principaux risques anticipés par les collectivités : une décorrélation avec les risques constatés ces dernières années

Malgré les données climatiques et sociales évoquées *supra*, en réponse à la consultation du Sénat, **les collectivités anticipent essentiellement un risque, pour l'avenir, de vols et dégradations isolés** avant les tempêtes et les sécheresses. Les dégradations généralisées causées par des émeutes n'arrivent en première position que dans le département de Seine-Saint-Denis.

¹ Logiciel malveillant ou virus qui bloque l'accès à l'ordinateur ou à ses fichiers et qui réclame à la victime le paiement d'une rançon pour en obtenir de nouveau l'accès.

² Association de référence de la sécurité du numérique en France. Sa mission consiste à favoriser les échanges d'idées et de retours d'expérience à travers des groupes de travail, des conférences et publications. Il réunit tous les secteurs d'activité de l'économie autour de la cybersécurité et de la confiance numérique.

Les principaux risques anticipés par les collectivités territoriales

(à l'échelle des départements)

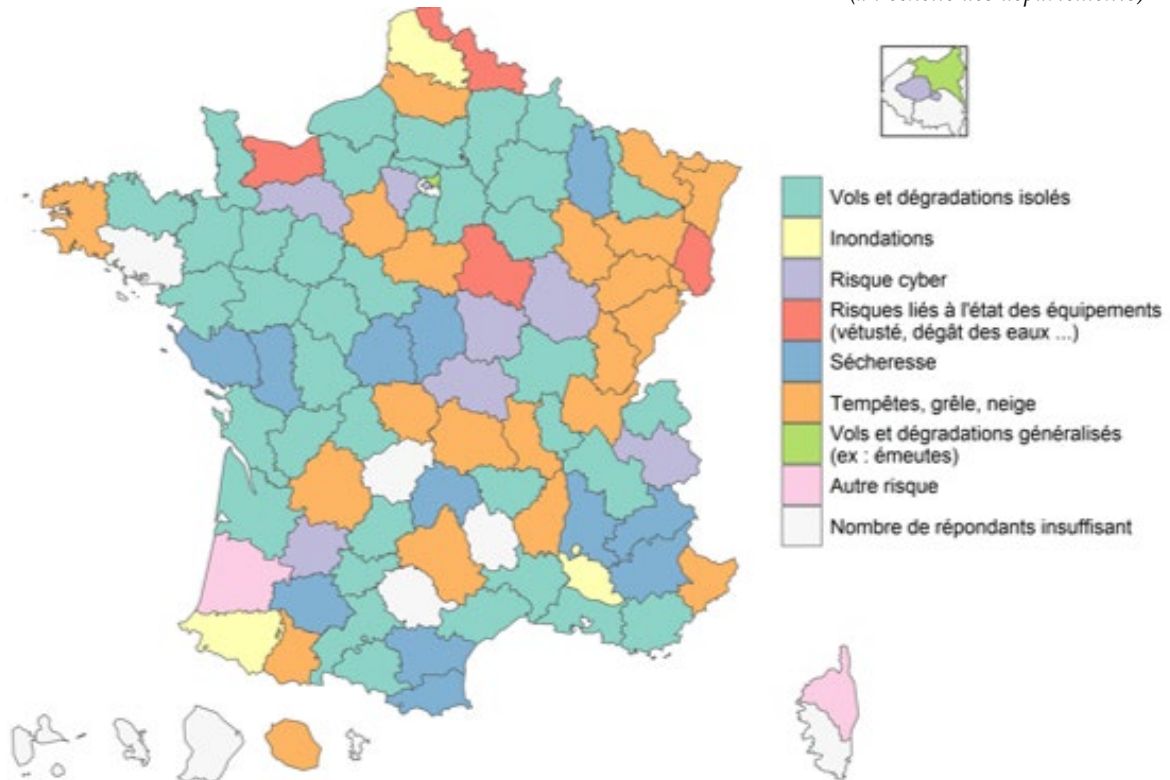

Source : résultats de la consultation des élus locaux effectuée par le Sénat entre le 31 janvier 2024 et le 28 février 2024 auprès de 713 répondants

B. DES DOMMAGES DE PLUS EN PLUS COUTEUX ET DONT LA FACTURE DEVRAIT ENCORE AUGMENTER D'ICI À 2050

1. Les estimations à venir des risques environnementaux

a) Les indemnisations versées ces dernières décennies

Selon le rapport précité sur les chiffres clés des risques naturels, entre 1982 et 2023, 50 milliards d'euros d'indemnisation ont été versés par les assurances **au titre du régime des catastrophes naturelles** sans que les données ne précisent les montants versés aux collectivités territoriales et ceux versés à des particuliers et entreprises.

Pour l'ensemble des évènements climatiques, les indemnisations pour la période 1989 à 2019, soit une période de 30 ans, se sont élevées à 74 milliards d'euros.

Évolution du cout des sinistres climatiques

(en milliards d'euros constants)

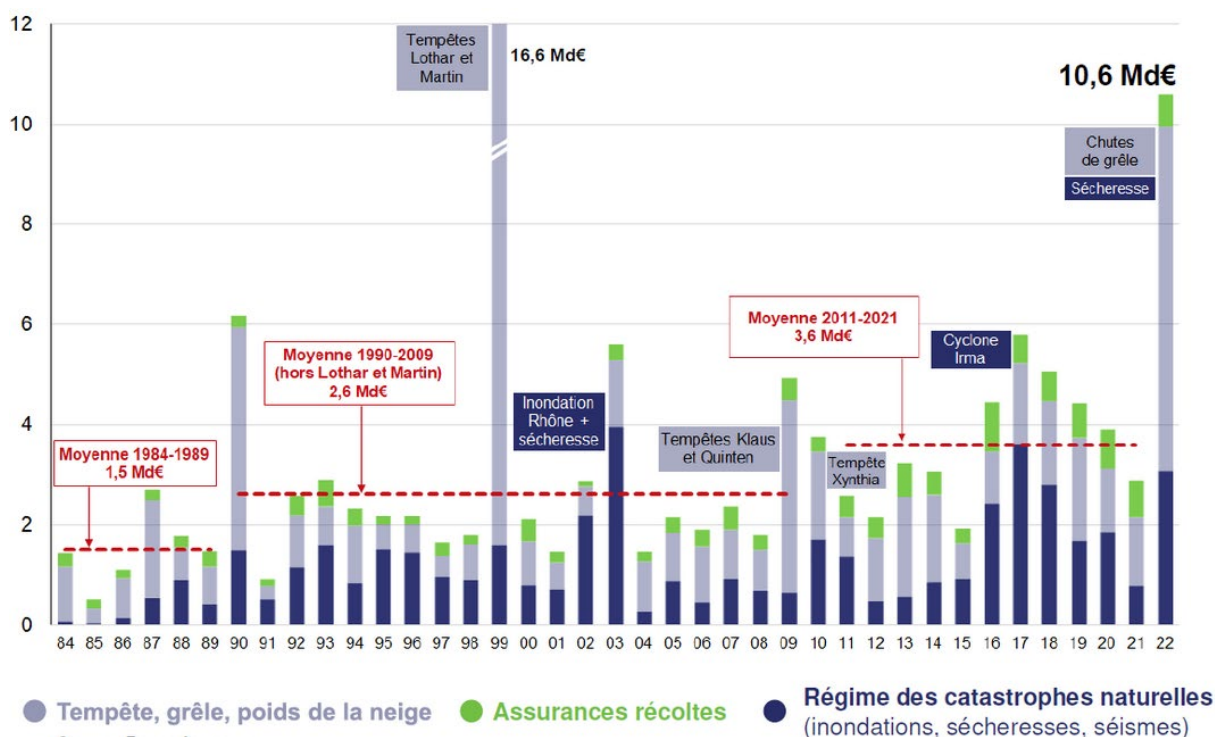

Source : France assureurs

Ces indemnités concernent essentiellement les dégâts causés par des tempêtes, puis par des inondations et en dernier lieu par des sécheresses.

Détail des indemnités entre 1989 et 2019

	De 1989 à 2019	Nombre de sinistres indemnisés	Charge (Md€ constants 2020)
	INONDATIONS	1 961 000	28,8
	Particuliers	1 480 000	15,1
	Professionnels	481 000	13,6
	TEMPÊTES	10 105 000	31,6
	Particuliers	8 251 000	17,9
	Professionnels	1 854 000	13,7
	SÉCHERESSE	843 000	13,8
	Ensemble des périls	12 909 000	74,1

Source : France assureurs – Rapport « Impact du changement climatique sur l'assurance à l'horizon 2050 – 2021

Sur la seule année 2022, le coût des sinistres climatiques est estimé à 10 milliards d'euros en France, contre 3,6 milliards d'euros en moyenne annuelle sur la décennie 2011-2021 (France Assureurs).

Les données collectées ne permettent cependant pas d'isoler la part des indemnités versées aux collectivités et encore moins d'estimer le reste à charge pour ces dernières.

b) Les scénarios d'impact financier à horizon 2050

France assureurs a mené une étude¹ sur la base d'une projection socio-démographique, en la couplant à une projection climatique, afin d'estimer les indemnités que verseront les assureurs d'ici 2050.

Il ressort de cette analyse que les indemnités pour la période 2020-2050 seraient de 143 milliards d'euros soit 69 milliards de plus que sur la période 1989-2019 (74 milliards).

Cette hausse s'explique principalement par deux facteurs :

- l'enrichissement global du pays - effet richesse - (densité et valeur moyenne des logements, des entreprises et des biens des collectivités territoriales), qui pèserait pour près de 37 milliards d'euros dans cette hausse ;

- l'impact du changement climatique, qui représenterait près de 24 milliards d'euros.

L'évolution des coûts serait en premier lieu due aux sécheresses (+ 215 %), puis aux inondations (+ 87 %) et enfin aux tempêtes (+ 46 %).

2. Le coût assurantiel des récentes dégradations lors des mouvements sociaux de juin 2023

Les violences urbaines de l'été 2023 ont causé de nombreux dommages sur des biens publics et privés. D'après le bilan dressé par France assureurs, 15 600 sinistres ont été recensés sur le territoire pour un coût total de 730 millions d'euros.

Pour les seules collectivités, les dommages aux biens représentent 4 % des déclarations mais 27 % du coût total soit 624 déclarations et 200 millions d'euros d'indemnisation, dont 65 millions d'euros pour Smacl Assurances SA et 30 millions d'euros pour Groupama.

En revanche, comme l'ont indiqué à la mission les réassureurs auditionnés dans le cadre de ses travaux, l'estimation du coût à venir de nouvelles émeutes est bien plus délicat à anticiper que le coût du risque climatique, en raison d'une absence de modélisation et d'un aléa moral

¹ Étude de France Assureurs sur « l'impact du changement climatiques sur l'assurance à l'horizon 2050 » - https://www.franceassureurs.fr/wp-content/uploads/2022/09/of_france-assureurs_impact-du-changement-climatique-2050.pdf

important, qui permet difficilement d'anticiper la survenance et l'ampleur de ces phénomènes dans les prochaines années. C'est d'ailleurs la raison pour laquelle les réassureurs se sont montrés particulièrement frileux s'agissant du risque de violences urbaines, bien plus qu'ils ne le sont face à une hausse probable de la sinistralité climatique.

Au-delà des indemnités versées par les assurances, le reste à charge pour certaines collectivités a été considérable.

Exemple de la commune de Valenton

Durant les émeutes de 2023, 15 véhicules de la commune ont été incendiés dont 5 de plus de 10 ans et non assurés contre l'incendie. Le remplacement de la flotte automobile dégradée a généré une dépense de 659 584 euros et une indemnité de 115 870 euros, soit un reste à charge de 543 714 euros.

Les enrobés, bordures, caniveaux de voirie ainsi que la signalisation horizontale ont été détériorés. Le montant des réparations s'élève à 6 363,60 euros pour la signalisation horizontale et 72 871,15 euros pour la reprise des enrobés bordures et caniveaux. Ces montants sont entièrement pris en charge par la commune, les biens endommagés n'étant pas assurables.

Enfin, les dommages causés sur des bâtiments ont nécessité la réaffectation de personnels dans de nouveaux locaux non prévus à cet effet et qui ont donc dû être réaménagés pour un montant total de 149 678 euros, à la charge intégrale de la commune.

Source : mission d'information à partir des éléments transmis par la commune de Valenton

Au regard des tendances passées et des données climatiques pour les 30 prochaines années, d'une part, et des tensions sociales croissantes dans un contexte de crise économique d'autre part, **la sinistralité des collectivités devrait continuer à augmenter, tant en termes de nombre de sinistres qu'en termes de coût global**, comme l'ont indiqué à la mission de nombreuses personnes auditionnées

Dans ce contexte, si le chiffrage de cette sinistralité future reste difficile à établir, **le marché assurantiel qui connaît déjà des tensions financières devrait encore se dégrader si des adaptations et modifications ne sont pas rapidement mises en œuvre**. À défaut, il pourrait en résulter des difficultés grandissantes pour les collectivités.

IV. 15 PROPOSITIONS POUR RESTAURER LE NÉCESSAIRE DIALOGUE ENTRE LES COLLECTIVITÉS TERRITORIALES ET LEURS ASSUREURS

Les collectivités territoriales ne sont pas responsables des difficultés qu'elles subissent. Pour autant, elles doivent permettre d'améliorer leur situation assurantielle par diverses mesures et les assureurs, ainsi que l'État, doivent renforcer leur accompagnement.

Les recommandations de la mission portent sur quatre axes :

- avant tout de chose, il convient **de s'assurer de bonnes conditions de concurrence sur le marché de l'assurance** ;

- deuxièmement, **les collectivités doivent, en coopération avec les assureurs, mettre en place des actions** visant à mieux connaître leur patrimoine à assurer, à mieux connaître leurs risques et à les prévenir le mieux possible, ce qui permettra de négocier des marchés au plus près de leurs besoins réels ;

- troisièmement, les conditions de passation des marchés publics d'assurance doivent être facilitées et sécurisées ;

- enfin, **l'État doit élargir son intervention** dans les situations exceptionnelles.

A. GARANTIR LA CONCURRENCE SUR LE MARCHÉ DE L'ASSURANCE : UN PRÉREQUIS POUR PROTÉGER LES COLLECTIVITÉS TERRITORIALES DES APPELS D'OFFRES INFRUCTUEUX ET DES HAUSSES TARIFAIRES EXCESSIVES

Le premier axe d'intervention consiste à éviter que les comportements ayant conduit à l'atrophie du marché et aux difficultés assurantielles touchant aujourd'hui les collectivités ne se reproduisent. On pourra en effet inciter tant que l'on voudra les collectivités à avoir une meilleure connaissance de leur patrimoine et de leur risque, cela servira peu si le marché de l'assurance des collectivités reste dysfonctionnel.

Pour cela, **un diagnostic poussé des caractéristiques de ce marché doit être établi**, et avec lui des recommandations précises sur les conditions d'une amélioration de son fonctionnement. Il s'agirait d'éviter la concentration du marché entre deux acteurs. Les deux principaux acteurs sur le marché – non seulement la Smacl mais aussi Groupama – ont en effet pratiqué des prix très bas et très attractifs pour les collectivités, mais au moment de leur inévitable augmentation, ces collectivités n'avaient plus d'autre assureur vers qui se tourner, du fait de la faible rentabilité de leurs activités sur ce marché.

La mission a, par conséquent, demandé à la commission des finances de saisir l'Autorité de la concurrence pour qu'elle lui rende un avis sur la situation du marché de l'assurance des collectivités. Cet avis pourrait s'accompagner d'une liste de recommandations visant à améliorer les conditions concurrentielles du marché, pour faire revenir sur celui-ci les assureurs qui l'ont déserté et éviter que ne perdure ou se reproduise la situation d'atrophie actuelle.

Recommandation n° 1 : saisir l'Autorité de la concurrence sur la situation du marché de l'assurance des collectivités pour garantir son bon fonctionnement (commission des finances du Sénat puis Autorité de la concurrence).

Il s'agirait également d'éviter que les pratiques agressives de certains assureurs étrangers ne viennent accentuer des baisses de tarifs pour se désengager ultérieurement du marché, constatant que les tarifs proposés ne permettent pas de couvrir dans des conditions correctes les risques assurés.

S'agissant du rôle de l'ACPR, un premier chantier consisterait à **mettre en place un suivi spécifique à la catégorie de l'assurance des collectivités**. En effet, comme l'a signalé le vice-président de l'ACPR lors de son audition par la mission, les données dont elle dispose sont pauvres du fait que le suivi des entreprises se fait par catégorie de risques et non de clientèle. Or, **il y aurait du sens à faire une exception pour cette catégorie particulière de clientèle que sont les collectivités, soumises à des règles particulières de passation des marchés et assurant une mission de service public.**

Le superviseur gagnerait également à avoir une **interprétation plus extensive de ses prérogatives**, lui permettant d'orienter plus facilement l'action des assureurs, en particulier par un recours plus fréquent à la mise en garde. En effet, alors que l'article L. 612-30 du code monétaire et financier dispose que, lorsqu'elle constate qu'une personne soumise à son contrôle a des pratiques susceptibles de mettre en danger les intérêts de ses clients, assurés, adhérents ou bénéficiaires, l'ACPR peut, après avoir mis ses dirigeants en mesure de présenter leurs explications, la mettre en garde à l'encontre de la poursuite de ces pratiques en tant qu'elles portent atteinte aux règles de bonne pratique de la profession concernée, l'ACPR estime devoir réserver cet outil aux pratiques commerciales vis-à-vis des particuliers. Or, rien dans l'article L. 612-30 ne l'indique. Le recours à la mise en garde, à condition qu'il soit suffisamment et correctement motivé, peut pourtant constituer un levier puissant d'incitation auprès d'un assureur, puisque l'article L. 612-39 du code monétaire et financier prévoit que l'ACPR peut sanctionner une entreprise lorsqu'elle n'a pas tenu compte d'une mise en garde.

Recommandation n° 2 : mettre en place un suivi spécifique à l'assurance des collectivités et mieux utiliser les prérogatives de supervision prévues par la loi (Autorité de contrôle prudentiel et de résolution - APCR).

B. MIEUX CONNAITRE SON PATRIMOINE ET SES RISQUES, POUR UN CONTRAT D'ASSURANCE AU PLUS PRÈS DES BESOINS : UN TRAVAIL À MENER MAIN DANS LA MAIN ENTRE COLLECTIVITÉS ET ASSUREURS

Afin de définir au mieux leur besoin d'assurance, **les collectivités doivent engager ou développer des actions visant à améliorer la connaissance de leur patrimoine mobilier et immobilier, d'une part, mais également à appréhender pleinement les risques auxquels elles sont confrontées et à prévenir ces risques.**

Ces trois axes (connaissance du patrimoine, connaissance des risques, prévention des risques) sont de nature à rééquilibrer la relation assureur/assuré, à sécuriser les assureurs répondant aux appels d'offres et à permettre la fixation d'une tarification des contrats la plus en adéquation avec les besoins de la collectivité.

1. Une bonne connaissance du patrimoine à assurer : condition nécessaire pour une assurance de qualité

Pour rappel, les instructions codificatrices comptables précisent que *« la responsabilité du suivi des immobilisations incombe, de manière conjointe, à l'ordonnateur et au comptable. L'ordonnateur est chargé plus spécifiquement du recensement des biens et de leur identification : il tient l'inventaire physique, registre justifiant la réalité physique des biens et l'inventaire comptable, volet financier des biens inventoriés. Le comptable est responsable de leur enregistrement et de leur suivi à l'actif du bilan : à ce titre, il tient l'état de l'actif ainsi que le fichier des immobilisations, documents comptables justifiant les soldes des comptes apparaissant à la balance générale des comptes et au bilan. L'inventaire comptable et l'état de l'actif ont des finalités différentes mais doivent, en toute logique, correspondre¹ ».*

Malgré cette obligation, il s'avère que la connaissance, par les collectivités, de leur patrimoine mobilier et immobilier est largement perfectible.

¹ Chapitre 1 de l'instruction codificatrice M57 (et des instructions codificatrices antérieures relatives aux communes, départements, régions).

a) Des inventaires physiques incomplets

Le patrimoine immobilier des collectivités locales et des établissements publics de coopération intercommunale (EPCI) s'est constitué au fil du temps. Il s'est diversifié et complexifié, et **les collectivités ne le connaissent que très imparfaitement**. Cette connaissance, pour être complète, doit se baser sur un inventaire **physique et comptable** ainsi que sur un diagnostic technique et juridique de leurs biens.

La bonne tenue et la mise à jour régulière de l'inventaire physique et de l'état de l'actif est une condition préalable à la connaissance, par une collectivité, de son parc immobilier et, partant, des investissements nécessaires à son entretien et/ou son renouvellement.

Or, l'inventaire physique qui permet le recensement complet des biens et leur suivi est parfois encore inexistant. Il est très souvent partiel (uniquement sur certaines catégories de biens), succinct sous la forme d'une simple liste et insuffisamment renseigné notamment concernant les surfaces, l'ancienneté ou encore la localisation exacte des biens.

En effet, certaines collectivités n'ont pas établi d'inventaire exhaustif de leur patrimoine immobilier, les seuls documents existants pouvant être un tableau synthétique des locaux dont elles sont propriétaires, ne prenant pas toujours en compte l'ensemble des biens.

Par ailleurs, les informations sur les biens recensés se limitent souvent au domaine comptable et financier, laissant de côté des informations extracomptables élémentaires comme la superficie des bâtiments ou l'état des biens, notamment en termes de performance énergétique, des dernières opérations d'entretien effectuées, etc. Dans de nombreux cas, les informations relatives aux biens (numéro d'inventaire unique, date et mode d'acquisition, surface des biens, état de vétusté, occupation, coût d'entretien annuel) sont soit incomplètes, soit éclatées sur différents supports, voire les deux, ce qui prive les gestionnaires locaux d'un outil d'information essentiel.

Enfin, le suivi des biens nécessite d'identifier précisément leurs régimes juridiques qui définissent les conditions d'occupation et les obligations attachées aux biens détenus et/ou occupés. Là aussi, les situations sont multiples (propriété totale ou partielle, location, bail commercial, occupation partagée, mise à disposition gratuite, affectation, etc.). Les constats montrent des lacunes, en particulier à l'occasion de transferts liés à la décentralisation ou au développement de l'intercommunalité.

Selon les données issues de la consultation en ligne du Sénat des collectivités, il ressort que **30 % des collectivités répondantes indiquent ne pas disposer d'un état détaillé de leur patrimoine**. De surcroît, pour les collectivités ayant réalisé un inventaire détaillé, 25 % précisent ne pas le mettre à jour régulièrement. S'agissant de pourcentages issus des déclarations

par les collectivités territoriales elles-mêmes, il est permis de penser que les taux effectifs réels sont encore plus bas.

b) Des états de l'actif souvent erronés, en l'absence de mise à jour régulière

Au-delà des lacunes recensées sur les inventaires physiques, les états de l'actif des collectivités sont également régulièrement défectueux et erronés, en raison de la non comptabilisation de certaines écritures comptables. Les anomalies les plus couramment pointées dans les rapports des chambres régionales des comptes sont les suivantes :

- l'absence de comptabilisation ou la comptabilisation partielle des immobilisations achevées alors même que la bascule des comptes d'immobilisations en cours à des comptes d'immobilisation est le point de départ de l'amortissement, nécessaire préalable au maintien en état et au remplacement des éléments de patrimoine ;

- l'absence de sortie de l'état de l'actif de biens cédés ;

- des valorisations approximatives, en raison de la difficulté à reconstituer les coûts historiques de patrimoine ancien.

Dès lors, **la valeur de l'actif immobilisé des bilans successifs ne permet pas de donner une image fidèle de la situation patrimoniale de la collectivité et ne correspond pas avec l'inventaire physique**. Ainsi, les rapprochements font régulièrement ressortir de nombreuses discordances en raison d'un défaut de transmission, par les services des collectivités au comptable public, des informations patrimoniales relatives aux entrées et sorties d'immobilisations.

c) La nécessité de mieux connaître le patrimoine des collectivités pour mieux l'assurer et au meilleur coût

Afin de rédiger des documents d'appels d'offres les plus précis possibles, nécessaire préalable à la fixation d'un juste prix du contrat d'assurance, **les collectivités doivent engager des travaux de fiabilisation de leur inventaire physique et de leur état de l'actif**.

Si certaines collectivités, notamment les plus peuplées, mieux dotées en moyens humains et financiers, ont engagé des travaux importants dans ce sens, parfois en faisant appel à des prestataires extérieurs ou à des recrutements dédiés à cette mission (exemple : département du Loiret, Commune du Havre), force est de constater que **des améliorations sont encore nécessaires dans ce domaine**

À cet égard, selon un rapport de 2016¹ de l'inspection générale des finances (IGA), de l'inspection générale de l'administration (IGA) et du contrôle général économique et financier (CGefi) « *certaines collectivités se sont dotées d'un service dédié à la fonction immobilière [...]. Néanmoins, l'existence d'une entité spécifiquement chargée de porter la fonction immobilière est loin d'être généralisée. Selon les résultats de l'enquête réalisée par la mission, une telle entité existe dans deux départements sur trois, mais dans un EPCI sur cinq et une commune sur six [...]. Dans les plus petites communes, le manque d'expertise peut les conduire également à rechercher la rationalisation de la fonction patrimoniale, en la mutualisant au sein de l'échelon intercommunal. Cette mutualisation au niveau intercommunal demeure toutefois timide : 18 % des EPCI indiquent avoir mutualisé la gestion immobilière avec tout ou partie de leurs communes membres* ».

Recommandation n° 3 : mettre en place un inventaire physique exhaustif du patrimoine mobilier et immobilier des collectivités précisant l'état du bien en termes de vétusté et de respect des normes de sécurité (collectivités territoriales).

Pour mettre en œuvre cette recommandation, **les collectivités peuvent recourir à des ressources internes** au besoin par des recrutements dédiés de personnels chargés de réaliser et/ou mettre à jour un inventaire exhaustif.

Elles peuvent par ailleurs s'appuyer sur les comptables publics. À cet égard, la signature de conventions de services comptable et financier entre les services ordonnateurs et les comptables publics locaux peut être de nature à fluidifier la transmission des informations et, de fait, la réalisation d'un inventaire actualisé.

De même le développement du compte financier unique (par le déploiement généralisé de l'instruction codificatrice M57) devrait faciliter le suivi de la politique patrimoniale des collectivités.

Enfin, **elles peuvent recourir à des prestataires externes**, qui les accompagneront dans ces travaux d'inventaire.

¹ Revue des dépenses sur « Le patrimoine des collectivités territoriales » - rapport de l'inspection générale des finances (IGA), de l'inspection générale de l'administration (IGA) et du contrôle général économique et financier (CGefi) - 2016.

2. Assureurs et assurés doivent partager une connaissance précise des risques couverts par le contrat qui les lie

a) Des documents obligatoires relatifs aux risques....

Conformément à l'article L. 731-3 du code de la sécurité intérieure, les communes doivent détenir un plan communal de sauvegarde. Ce document constitue une réponse aux situations de crise et regroupe l'ensemble des documents de compétence communale contribuant **à l'information préventive et à la protection de la population**. Il détermine, en fonction des risques connus, les mesures immédiates de sauvegarde et de protection des personnes, fixe l'organisation nécessaire à la diffusion de l'alerte et des consignes de sécurité, recense les moyens disponibles et définit la mise en œuvre des mesures d'accompagnement et de soutien de la population.

Ce plan est obligatoire pour chaque commune :

- concernée par un plan de prévention des risques naturels (PPRN) ou miniers (PPRM) prévisibles prescrit ou approuvé ;
- comprise dans le champ d'application d'un plan particulier d'intervention (PPI), comme les plans particuliers d'intervention liés aux risques technologiques ;
- comprise dans un des territoires à risque important d'inondation prévus à l'article L. 566-5 du code de l'environnement ;
- reconnue, par voie réglementaire, comme exposée au risque volcanique ;
- située dans les territoires régis par l'article 73 de la Constitution ou les territoires de Saint-Martin et Saint-Barthélemy et exposée au risque cyclonique ;
- concernée par une zone de sismicité définie par voie réglementaire ;
- sur laquelle une forêt est classée au titre de l'article L. 132-1 du code forestier ou est réputée particulièrement exposée.

Les Plans Intercommunaux de Sauvegarde ont, par ailleurs, été introduits par la loi n° 2004-811 du 13 août 2004¹, laissant la possibilité aux communes membres d'un EPCI à fiscalité propre de confier à celui-ci l'élaboration d'un plan intercommunal de sauvegarde ainsi que la gestion et, le cas échéant, l'acquisition des moyens nécessaires à l'exécution du plan.

Même en l'absence de PPRN, de PPRM ou de PPRT, la commune doit tenir compte des risques dans ses documents d'urbanisme (schéma de cohérence territoriale - SCoT, plan local d'urbanisme - PLU, carte communale et autorisations d'occupation du sol).

¹ Loi de modernisation de la sécurité civile.

Enfin, l'article R. 125-11 du code de l'environnement précise que l'information donnée au public sur les risques majeurs est consignée dans un document d'information communal sur les risques majeurs (DICRIM) établi par le maire et qui reprend les informations transmises par le préfet. Dès lors qu'une commune est exposée à au moins un risque majeur, elle doit en informer ses administrés en élaborant et mettant à leur disposition ce document d'information.

Les PPRN, PPRM et les PPI sont élaborés par les services de l'État sous l'autorité du préfet, en concertation avec les collectivités territoriales concernées par les risques. Ces documents s'imposent à ces dernières et deviennent, une fois approuvés, des servitudes d'utilité publique qui doivent être intégrées aux documents d'urbanismes (PLU et PLUi) dans un délai de trois mois et s'appliquer dans les autorisations d'urbanisme.

L'objet de ces plans est d'identifier les risques prévisibles qui constituent une menace pour la population et les biens, de délimiter les zones exposées directement ou indirectement à ces risques, d'y réglementer l'utilisation des sols et de déterminer les mesures de construction applicables.

b) ...qui ne couvrent pas l'ensemble des risques auxquels les collectivités sont exposées

Les documents susmentionnés permettent aux collectivités d'avoir une connaissance précise des risques naturels, miniers et de certains risques technologiques auxquels elles sont exposées.

Cependant, ces documents ne couvrant que certains domaines, il appartient aux collectivités elles-mêmes de dresser un état des lieux des autres risques, également couverts par les marchés d'assurance, comme :

- les risques de vols et de dégradations isolés causés par des tiers ;
- les risques d'incendie notamment ceux liés à l'état des installations électriques bâtementaires ;
- les risques liés à la vétusté des équipements ;
- les risques cyber....

Les auditions menées par la mission lui ont permis de constater qu'il n'y a pas de corrélation entre les documents obligatoires relatifs aux risques produits par les collectivités territoriales et les besoins des assureurs en termes de connaissance des risques couverts par les contrats d'assurance. **Ceci peut expliquer l'incompréhension de certains élus qui ont le sentiment de travailler assidument à la production de documents relatifs aux risques de leurs collectivités alors qu'en parallèle leurs assureurs s'estiment insuffisamment informés quant aux risques qu'ils sont censés couvrir.**

c) La nécessaire mise en œuvre d'une politique de maîtrise des risques

Or, dans ces domaines ne faisant pas l'objet de plan de prévention établi par les services de l'État, les collectivités ont une **connaissance encore lacunaire des risques**.

Le rapport d'étude réalisé en 2023¹ par « Infopro digital études » pour le courrier des maires et Smacl Assurances sur les collectivités et les élus face aux risques présente, à cet égard, **des résultats assez révélateurs sur l'absence de culture du risque au sein des collectivités**.

Ainsi, seuls 47 % des élus et directeurs généraux des services (DGS)/ directeurs généraux adjoints (DGA) ayant répondu² à l'étude indiquent avoir une bonne culture du risque. Parallèlement, 46 % des répondants estiment ne pas être suffisamment informés pour gérer, prévenir et traiter les risques et 71 % estiment de pas être suffisamment formés à la gestion des risques.

La consultation menée par le Sénat révèle pour sa part que 18 % des collectivités ayant répondu indiquent n'avoir aucun document de prévention des risques, 32 % ne sont pas dotés de PCS et 7 % indiquent ne pas savoir si elles en sont dotées, ce qui est assez symptomatique de cette absence de culture du risque.

Ces tendances mettent en exergue la nécessité d'informer et de former régulièrement les décideurs territoriaux sur la gestion des risques, notamment pour ceux exerçant leur première mandature.

Cette nécessité est d'autant plus prégnante que la notion de risque devient de plus en plus complexe à appréhender par les élus locaux dans un contexte changeant, avec une évolution rapide des compétences transférées, des risques nouveaux et des situations financières parfois tendues.

Une politique de gestion des risques doit donc être développée par les collectivités territoriales autour de deux axes :

- le recensement et d'identification des risques ;
- l'évaluation de ces risques notamment en termes de probabilité de survenance (fréquence) et d'impact pour la collectivité (gravité).

Pour ce faire, la réalisation d'une cartographie des risques par les collectivités territoriales se révèle un outil essentiel pour leur relation avec leur assureur.

Lors de son audition par la mission, l'association pour le management des risques et des assurances de l'entreprise (AMRAE) a indiqué développer un outil d'élaboration de cartographie des risques à destination des collectivités (s'inspirant de celui existant déjà pour les entreprises - macartodesrisques.fr) qui devrait être mis en ligne d'ici la fin du

¹ « Les collectivités et les élus face aux risques » - <https://www.Smacl.fr/etude>

² 565 répondants à l'étude qui s'est déroulée du 24 mai au 28 juillet 2023 via un questionnaire auto-administré en ligne.

premier semestre 2024¹. La conception de cet outil est issue d'un groupe de travail composé de collectivités (la métropole de Lyon, la ville de Paris, les communes d'Enghien-les-Bains, Deauville, Lyon, Niort, Nevers, Villeurbanne et Clichy, la communauté d'agglomération de Niort, les conseils départementaux de Seine-Saint-Denis, de l'Isère et du Var) du cabinet d'avocat SEBAN, de Smacl Assurances et de l'Agence nationale de la sécurité des systèmes d'information (ANSSI).

Pour mener à bien cette politique volontariste, des actions de sensibilisation et de formation doivent être mises en place par les collectivités, en leur sein pour les plus importantes, ou en recourant à des prestataires extérieurs, et notamment les assureurs, pour les plus petites mais également en développant les échanges entre collectivités sur les bonnes pratiques mises en place.

d) Un indispensable accompagnement des collectivités par les assureurs pour développer cette culture du risque

Dans les collectivités qui en ont les moyens, la gestion des risques peut être mise en œuvre, ou développée lorsqu'elle existe déjà, en interne par la **création de référents « risques »**, placés auprès du DGS ou d'un DGA. Elle peut, par ailleurs, s'appuyer sur le recours à des sociétés extérieures spécialisées dans la gestion des risques.

Pour les collectivités de plus petite taille, **le développement d'une fonction de gestion des risques pourra se faire de façon mutualisée à l'échelon intercommunal.**

Dans tous les cas cependant, **un accompagnement par les assureurs doit être mis en place.** À cet égard, les assureurs disposent d'outils dont l'utilisation contribue à l'instauration d'une véritable culture du risque dans chaque entité territoriale, quelles que soient sa taille et ses problématiques.

À titre d'exemple, la Smacl publie sur son site internet² **une collection de guides et de fiches pratiques, qui abordent toutes les thématiques, du risque incendie/malveillance à l'établissement d'un PCS en passant par le risque routier en milieu professionnel, et incluant tous les points à traiter pour s'inscrire dans une véritable politique de gestion de risques.** En complément, des outils d'évaluation des risques sont également disponibles en ligne. Il s'agit d'autodiagnostic applicables aussi bien à la gestion de patrimoine qu'aux flottes de véhicules ou au domaine « santé-hygiène-sécurité » pour le personnel territorial qui consistent en une série de questions ciblées, dont les réponses permettent d'obtenir une première évaluation des risques.

¹ Les collectivités pourront se connecter à l'adresse suivante afin d'accéder au questionnaire leur permettant d'établir leur cartographie des risques <http://www.lesrisquesdemacollectivite.fr/>

² <https://www.Smacl.fr/>

Au-delà de ces outils préétablis, **les préventeurs des compagnies d'assurance sont en mesure d'affiner ces analyses pour une collectivité en particulier.**

Enfin, les collectivités peuvent s'appuyer sur les réseaux de partenaires spécialisés des assureurs. Ces derniers peuvent ainsi intervenir dans des domaines variés (bâtiment, automobile, risques sociaux) en :

- proposant des formations ;
- effectuant des diagnostics ;
- pilotant des missions d'assistance technique à la mise en place d'un schéma opérationnel de pilotage des risques.

Or, à ce jour, les collectivités ayant répondu à la consultation menée par le Sénat estiment à 82 % ne pas être accompagnées dans la gestion de leurs risques.

Pour les 18 % de collectivités indiquant être accompagnées dans ce domaine, cet appui provient essentiellement des agents d'assurance ou des courtiers en assurance. Le manager de risques ne concerne que 3 % des collectivités parmi les 18 % qui estiment être accompagnées.

Typologie des acteurs accompagnant les collectivités territoriales dans la gestion de leurs risques

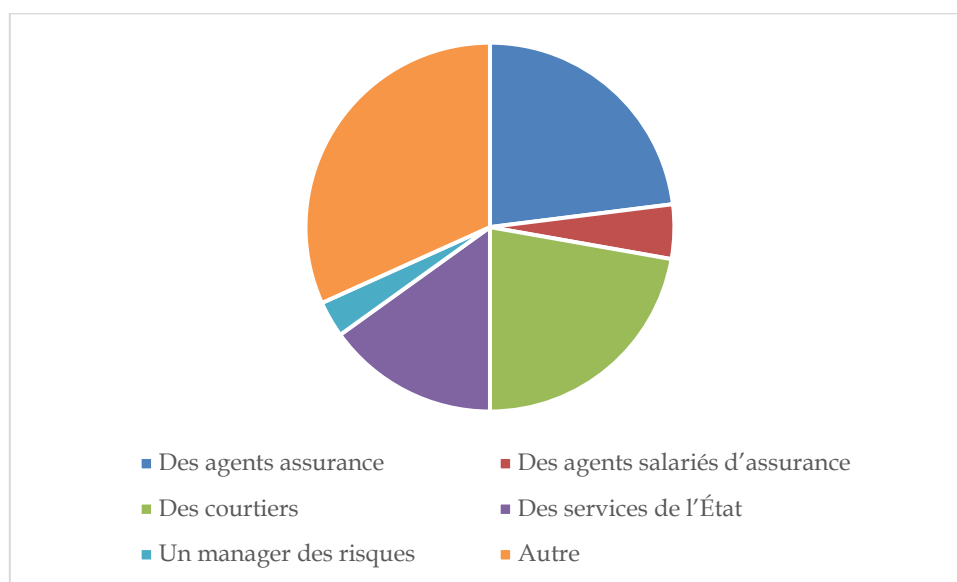

Source : résultats de la consultation des élus locaux effectuée par le Sénat entre le 31 janvier 2024 et le 28 février 2024 auprès de 713 répondants

Enfin, en cours d'exécution du contrat, il est de la responsabilité de l'assureur de mener auprès de la collectivité assurée des actions de sensibilisation afin de l'accompagner dans sa connaissance des risques. Ce cercle vertueux, pourtant de nature à grandement améliorer le dialogue entre

les collectivités et leur assureur, n'a pas été mis en place durant la dernière décennie, expliquant au moins en partie la dégradation du marché.

Recommandation n° 4 : développer des actions de formation et de sensibilisation à la gestion des risques auprès des élus et des agents et développer la fonction de gestionnaire des risques (collectivités territoriales et assureurs).

Recommandation n° 5 : établir une cartographie des risques de la collectivité (collectivités territoriales).

3. Des actions de prévention des risques à systématiser en s'appuyant sur les outils existants et sur l'expertise des assureurs

Après les phases de connaissance et d'évaluation des risques, il est indispensable que les collectivités **territoriales mettent en place ou développent leurs actions de prévention des risques afin de limiter chaque sinistre envisagé**, de les rendre les moins impactant possible pour les activités de la collectivité, les moins lourds financièrement, et de garantir le redémarrage des activités dans des délais acceptables.

Ainsi, d'après les éléments de réponse transmis par la direction générale des collectivités locales (DGCL) à la mission, **la mise en place d'un plan de prévention des inondations se traduit, en moyenne, par une réduction de 28 % du coût des sinistres**, ce qui démontre l'efficacité des actions de prévention pour réduire le montant des dommages subis.

Or, 42 % des collectivités ayant répondu à la consultation organisée par la mission indiquent qu'elles ne mènent pas d'actions de prévention afin d'éviter la survenance de dommages sur leurs biens. Cette proportion apparaît particulièrement élevée et apparaît incompatible avec une saine répartition des responsabilités entre assureurs et assurés et partant avec la qualité et la bonne exécution des contrats d'assurance des collectivités territoriales.

a) Des services compétents et des fonds d'investissement qui peuvent être sollicités par les collectivités pour leurs actions de prévention des risques

Ces actions de prévention peuvent prendre des formes différentes en fonction des risques concernés :

- vidéo-surveillance pour les risques de dégradations et vols ;
- rénovation bâtementaire tenant systématiquement compte des risques climatiques et géologiques inhérents à une région ;
- système de protection incendie conforme au risque et à l'utilisation d'un bâtiment ;

- vérification des installation électriques, etc.

Elles doivent, pour gagner en efficacité, s'appuyer sur les outils et services existants à la disposition des collectivités tels que :

- la direction générale de la prévention des risques (DGPR) ;
- le centre d'études et d'expertise sur les risques, l'environnement, la mobilité et l'aménagement (Cerema) et ses directions territoriales, notamment pour les risques d'inondations/submersion et de mouvements de terrains ;
- l'Association Française pour la Prévention des Catastrophes Naturelles et Technologiques (AFPCNT) qui s'apprête à lancer une **campagne nationale d'exercices de simulation, baptisée PrépaRisk**, visant à sensibiliser l'ensemble des acteurs locaux à l'importance de la préparation faces aux risques majeurs. Cette deuxième édition se déroulera entre avril et juin 2024 sur l'ensemble du territoire national, de l'Hexagone et d'outre-mer¹. L'initiative est menée avec l'appui du ministère de la transition écologique et de la cohésion des territoires, du ministère de l'intérieur et des outre-mer, des préfetures et des partenaires nationaux relais. Elle permettra aux collectivités de se préparer efficacement aux risques majeurs en leur permettant :
 - de bénéficier d'une série d'exercices clés en main et gratuits ;
 - de tester les outils et méthodes prévus dans leurs plans communaux ou intercommunaux de sauvegarde ;
 - d'anticiper et faire face aux situations de crises ;
 - de se préparer avec 18 scénarios d'exercices pour plusieurs risques majeurs et différents niveaux de difficulté ;
 - de satisfaire à leurs obligations réglementaires de réaliser un exercice de gestion de crise au moins une fois tous les 5 ans.

Au-delà de l'appui méthodologique et en termes d'ingénierie pour la prévention des risques, **les collectivités ont la possibilité de recourir à des fonds leur apportant des moyens financiers pour la mise en place de leurs actions de prévention des risques**. Ainsi, l'État a porté, en 2022, à 235 millions d'euros, le budget alloué au **Fonds de prévention des risques naturels majeurs (FPRNM dit « fonds Barnier² »)**. Ce fonds peut être mobilisé pour des dépenses d'investissement des collectivités territoriales afin de réaliser des études, des travaux ou des équipements de prévention ou de protection contre les risques naturels. Il peut également financer les actions d'information préventive sur les risques majeurs, qui contribuent à développer la conscience du risque. Toutes les communes ou leurs groupements couverts par un plan de prévention des risques naturels (PPRN)

¹ Pour participer et bénéficier de cette **initiative gratuite**, les collectivités locales doivent s'inscrire en remplissant le formulaire en ligne via le lien suivant : www.preparisk.fr

² Le périmètre actuel des mesures subventionnables par le fonds est défini à l'article L561-3 du Code de l'environnement. Le fonds Barnier est alimenté par un prélèvement de 12 % sur la prime « catastrophes naturelles » des contrats d'assurance habitation et automobile.

peuvent en bénéficier. Certaines de leurs actions s'inscrivent dans le cadre de démarches globales de prévention, comme le plan séisme Antilles.

À titre d'exemple, les investissements suivants peuvent être financés à partir du FPRNM :

- création ou confortement de systèmes d'endiguements ou aménagements hydrauliques ;
- confortement de berge pour protéger des bâtiments ;
- aménagement de cours d'eaux visant à réduire le risque d'inondation (reméandrage...) ;
- réalisation de merlons de protection contre les chutes de blocs, etc.

Si la commune est couverte par un plan de prévention des risques naturels (PPRN) approuvé, la prise en charge est de :

- 50 % pour les études ;
- 40 à 50 % pour les travaux ou équipements.

En complément du FPRNM, des financements européens peuvent être mobilisés :

- le Fonds européen de développement régional (FEDER), notamment pour des investissements portant sur la transition écologique ou l'amélioration d'infrastructures ;

- le Fonds pour la sécurité intérieure (FSI), doté de 1,9 milliard d'euros pour la période 2021-2027, notamment pour des actions de prévention de lutte contre les incidents, risques et crises liés à la sécurité.

Les collectivités peuvent également solliciter le Fonds vert pour leurs actions de prévention. En effet, l'axe 2, doté de près de 400 millions d'euros, a vocation à financer les investissements liés à l'adaptation au changement climatique :

- prévention des inondations ;
- appui aux collectivités de montagne soumises à des risques émergents ;
- renforcer la protection des bâtiments des collectivités d'outre-mer contre les vents cycloniques ;
- prévention des risques d'incendies de forêt ;
- recul du trait de côte ;
- fonds de renaturation des villes.

Elles peuvent également avoir recours au Fonds interministériel de prévention de la délinquance (FIPD). La circulaire du 16 février 2023 relative aux orientations budgétaires du FIPD pour l'année 2023 précisait d'ailleurs que les grandes priorités des politiques de lutte contre la délinquance

pour 2023 devaient porter sur les actions visant à poursuivre le **déploiement de la vidéoprotection de voie publique, la prévention de la délinquance des jeunes, avec un accent porté sur ses manifestations les plus récentes.**

De manière générale, **les membres de la mission ne peuvent qu'encourager l'État à tenir ses engagements concernant le niveau des dotations d'investissement qui peuvent représenter des ressources financières complémentaires pour le financement de certains investissements relatifs à la prévention des risques. À cet égard, l'annulation en février 2024 de 500 millions d'euros en autorisations d'engagement du Fonds vert est un mauvais signal.**

b) Des assureurs qui doivent guider les collectivités dans les actions de prévention à mettre en œuvre

Enfin, comme pour la gestion des risques, **les assureurs doivent jouer un rôle d'accompagnement des collectivités dans leurs actions de prévention des risques.** En effet, de par leur connaissance des causes de sinistralité par territoire, ces derniers peuvent orienter les collectivités et les aider à définir et prioriser les actions de préventions qui peuvent et doivent être mises en œuvre. Ils y ont un intérêt propre puisque plus la collectivité mènera des actions efficaces de prévention moins la sinistralité devrait coûter à son assureur.

À cet égard, il convient de rappeler que les assureurs peuvent apporter une aide personnalisée avec remise d'un rapport de fin d'intervention comportant un plan de préconisations d'action de prévention à déployer.

<p>Recommandation n° 6 : systématiser les actions et investissements de prévention des risques en sollicitant les fonds d'investissement existants et l'expertise des assureurs (collectivités territoriales).</p>

C. FACILITER LES CONDITIONS DE PASSATION DES MARCHÉS D'ASSURANCE ET FAVORISER DES RELATIONS CONTRACTUELLES EQUILIBRÉES

Par manque d'information et crainte des procédures contentieuses, les collectivités territoriales utilisent essentiellement la technique de l'appel d'offres pour leurs marchés d'assurance, alors que d'autres procédures sont possibles et plus à même de répondre à la spécificité de leurs besoins. De surcroît, même en recourant aux appels d'offres, les collectivités se privent parfois d'échanges avec les assureurs en raison des risques de distorsion de l'information et de la concurrence.

Il paraît donc indispensable de mieux les informer et de les sécuriser dans la passation de ces marchés parfois complexes.

Par ailleurs, les collectivités doivent être en capacité de conclure des contrats équilibrés et les plus avantageux possibles financièrement au regard des risques réels à couvrir. **Pour ce faire, il est indispensable de développer leur accompagnement par des intermédiaires et de systématiser la pratique de franchises.**

1. Alors que le code de la commande publique permet le recours à la négociation, les collectivités se tournent essentiellement vers la procédure d'appel d'offres, sans pour autant l'utiliser de manière optimale

a) Les marchés publics d'assurance : des marchés de services de droit commun depuis 1992 qui permettent la négociation dans certains cas

Historiquement, les contrats d'assurance des personnes publiques n'étaient pas soumis aux règles de la passation des marchés publics. En effet, un arrêt de 1984 du Conseil d'État précisait que : « *le code des assurances soumet les contrats d'assurances en raison de leur nature à un régime propre qui a pour effet de les exclure du champ d'application du code des marchés publics [et] aucun principe général du droit n'oblige les collectivités publiques à recourir au préalable à la concurrence lors de la passation de leurs contrats d'assurances* »¹.

Toutefois, la directive européenne du 18 juin 1992² portant coordination des procédures des marchés publics de services, dite « directive services », a intégré les produits d'assurance parmi les services rendant ainsi obligatoire l'application du code des marchés pour les contrats d'assurance.

Conformément à la directive européenne de 2014³, transposées par le code de la commande publique, les marchés publics d'assurance sont donc soumis aux règles de publicité et de mise en concurrence de droit commun :

- procédure adaptée entre 40 000 euros et 221 000 euros ;
- nécessité d'une procédure formalisée à compter d'un montant de 221 000 euros pour les collectivités territoriales.

L'obligation de recourir à une procédure formalisée (appels d'offres) au-delà de 221 000 euros ne fait cependant pas obstacle au recours à la négociation dans certains cas.

¹ CE, 12 oct. 1984, *Chambre syndicale des agents généraux d'assurance des Hautes-Pyrénées*, n° 34671.

² Directive n° 92/50/CEE, transposée en droit français par un décret du 27 février 1998.

³ Directive 2014/24/UE du Parlement européen et du Conseil du 26 février 2014 sur la passation des marchés publics et abrogeant la directive 2004/18/CE Texte présentant de l'intérêt pour l'EEE.

Ainsi, la directive 2014/24 du 26 février 2014 a étendu les cas de recours à la procédure négociée. Alors que la directive 2004/18 et le code des marchés publics imposaient le recours à l'appel d'offres sauf exceptions, l'article R.2124-3 du code de la commande publique permet désormais aux acheteurs de passer leurs marchés selon la procédure avec négociation dans les cas suivants :

- lorsque le besoin ne peut être satisfait **sans adapter des solutions immédiatement disponibles** ;

- lorsque le besoin consiste en une solution innovante. Sont innovants les travaux, fournitures ou services nouveaux ou sensiblement améliorés ;

- lorsque le marché comporte des prestations de conception ;

- lorsque le marché ne peut être attribué sans négociation préalable du fait de circonstances particulières liées à sa nature, **à sa complexité** ou au montage juridique et financier ou en raison des risques qui s'y rattachent ;

- lorsque le pouvoir adjudicateur n'est pas en mesure de définir les spécifications techniques avec une précision suffisante en se référant à une norme, une évaluation technique européenne, une spécification technique commune ou un référentiel technique ;

- **lorsque, dans le cadre d'un appel d'offres, seules des offres irrégulières ou inacceptables, au sens des articles L. 2152-2 et L. 2152-3, ont été présentées pour autant que les conditions initiales du marché ne soient pas substantiellement modifiées.** Le pouvoir adjudicateur n'est pas tenu de publier un avis de marché s'il ne fait participer à la procédure que le ou les soumissionnaires qui ont présenté des offres conformes aux exigences relatives aux délais et modalités formelles de l'appel d'offres.

Or, d'après la direction des affaires juridiques (DAJ) des ministères économiques et financiers, auditionnée par la mission, les difficultés rencontrées dans le cadre de la passation des marchés publics d'assurance peuvent être de nature à justifier le recours à la négociation dans la mesure où les besoins des collectivités publiques en matière d'assurance ne peuvent être satisfaits « **sans adapter des solutions immédiatement disponibles** » ou **parce qu'ils ne peuvent être attribués sans négociation préalable du fait de leur complexité.**

En effet, sauf lorsque l'autorité contractante envisage de passer un marché d'assurance ne visant à couvrir qu'un seul risque simple, **la spécificité des marchés d'assurances suppose, pour bien couvrir le profil de risque de l'acheteur et l'ensemble des risques à assurer, une adaptation de l'offre des compagnies d'assurances.** Par définition, ces risques ne sont pas standards et l'acheteur doit pouvoir bénéficier des propositions d'offres optimisées par des professionnels du secteur, afin de personnaliser du mieux possible l'offre à son besoin spécifique.

De même, la procédure avec négociation peut être envisagée lorsque l'acheteur est confronté à une complexité complémentaire dans le montage contractuel, en particulier dans le cadre des groupements de commande où la complexité résulte des conditions d'adhésion des membres du groupement et de la répartition financière entre eux¹.

Enfin, **les cas de recours à la procédure du dialogue compétitif sont les mêmes que ceux de la procédure avec négociation** (art. R. 2124-5 du CCP). Il est donc possible d'y recourir, pour les mêmes motifs que ceux présentés à ci-dessus.

Toutefois, ces deux procédures n'ont pas le même objectif. En effet, alors que la procédure avec négociation est la procédure par laquelle « l'acheteur négocie les conditions du marché avec un ou plusieurs opérateurs économiques », le dialogue compétitif est la procédure par laquelle « l'acheteur dialogue avec les candidats admis à y participer en vue de définir ou développer les solutions de nature à répondre à ses besoins et sur la base desquelles ces candidats sont invités à remettre une offre ». La procédure avec négociation consiste donc à améliorer une offre, alors que le dialogue compétitif consiste à définir une solution technique à partir d'un besoin défini de manière moins précise, au moyen d'un simple programme fonctionnel détaillé, ou de manière incomplète.

b) Malgré la possibilité de recourir à la procédure négociée, les collectivités utilisent quasi exclusivement la procédure d'appel d'offres, qu'elles jugent moins risquée juridiquement

D'après les éléments transmis par la DAJ de Bercy (données du recensement des marchés publics), il ressort que, pour les marchés publics d'assurances, les acheteurs utilisent la procédure négociée dans près de 20 % des cas. Ce chiffre révèle, d'une part, que le recours à cette procédure est donc possible mais, d'autre part, qu'il reste limité.

Plusieurs facteurs peuvent expliquer la préférence des acheteurs publics pour la procédure d'appel d'offres (75 % des marchés d'assurances). Premièrement, certains contrats d'assurance passés par les collectivités territoriales ne présentent pas de spécificités particulières au regard de leurs risques à assurer qui nécessiteraient une adaptation des solutions sur « étagère » des compagnies d'assurance et qui justifieraient donc le recours à la procédure négociée.

Surtout, il semble que les collectivités territoriales soient réticentes à utiliser cette procédure au regard du risque juridique qui s'y attache. Jusqu'en 2016 (année de transposition des directives européennes), il n'était pas possible de recourir à la négociation pour les marchés d'assurances, sauf infructuosité d'une première procédure (ancien article 35 du code des marchés publics). Les acheteurs ont donc pris l'habitude de passer leurs marchés selon

¹ Voir par exemple TA Dijon, 19 juillet 2018, BEAH, n° 1801667.

la procédure d'appel d'offres et n'osent pas utiliser les souplesses offertes par les directives **pour ne pas s'exposer à un contentieux.**

De surcroît, il est probable qu'une part significative des acheteurs ignore que **de nombreux marchés publics d'assurance pourraient remplir les conditions du 1° et du 4° de l'article R. 2124-3 du code de la commande publique.**

Concernant la procédure de dialogue compétitif, sa faible utilisation s'explique par le fait que cette dernière est moins souple puisqu'elle n'autorise pas véritablement le recours à la négociation. Elle permet seulement, une fois les phases de dialogue terminées, une négociation marginale avec le soumissionnaire reconnu comme ayant présenté l'offre économiquement la plus avantageuse afin de lui faire clarifier, préciser ou optimiser certains aspects de son offre.

Le recours au dialogue compétitif ne se justifie donc que lorsque l'acheteur aura une réelle difficulté à définir précisément son besoin ou à élaborer une solution et un cahier des charges, en présence de solutions complexes.

À titre d'exemple, **la métropole de Nancy** envisage de lancer une procédure de dialogue compétitif. Elle a cependant fait part à la mission de ses craintes liées à l'absence de sécurisation de l'utilisation de cette procédure, en raison du manque de jurisprudence sur le sujet.

c) Des procédures d'appels d'offres à utiliser de manière optimale en développant les échanges avec les assureurs

Dans le cas, le plus fréquent, du recours à l'appel d'offres, le code de la commande publique n'interdit pas tout échange entre les acheteurs et les opérateurs économiques dès lors que les modalités retenues pour ce dialogue permettent de **garantir l'égalité de traitement entre les candidats et l'impartialité de la procédure.** En effet, le droit de la commande publique n'exige pas que l'acheteur impose *ab initio* l'ensemble des caractéristiques précises des prestations à assurer, les soumissionnaires n'ayant plus qu'à renseigner les prix qu'ils proposent.

Or, les collectivités se privent parfois de ces possibilités d'échanges ex-ante par crainte de se voir opposer une rupture d'égalité.

Ainsi, dans le cadre d'un appel d'offres, l'acheteur peut tout à fait :

- **procéder à un « sourcing »** lui permettant d'identifier les solutions et compagnies d'assurance susceptibles de répondre au mieux à son besoin avant une consultation ou dans un cadre plus largement prospectif afin de limiter le risque d'inadéquation de l'offre et de la demande et donc de coûts trop élevés ou d'infructuosité. Il s'agit donc d'une démarche proactive de recherche et d'évaluation des opérateurs économiques d'un secteur, ainsi que leur mise en relation avec des acheteurs. Au contact des entreprises, l'acheteur sera en mesure de vérifier que ses exigences en termes de qualité, coûts, délais,

performance environnementale ou sociale sont proportionnées par rapport aux capacités et aux contraintes du secteur ;

- prévoir que les candidats potentiels pourront procéder à une **visite des bâtiments afin de bien appréhender le patrimoine immobilier et mobilier à assurer**. Dans ce cas, le délai de remise des offres doit être suffisant pour permettre à tous les opérateurs économiques de prendre connaissance de toutes les informations nécessaires pour l'élaboration de leur offre (art. R. 2151-3). En effet, **les visites de sites peuvent être organisées dans le cadre de toutes les procédures**, y compris en procédure d'appel d'offres. Elles ont généralement lieu avant le dépôt des offres puisqu'elles ont pour objet de permettre aux soumissionnaires potentiels de disposer d'informations utiles à la constitution de leur offre. En tout état de cause, les visites devront être organisées dans des conditions permettant de garantir l'égalité de traitement entre les candidats, notamment s'agissant des informations communiquées à cette occasion qui ne figureraient pas le dossier de consultation des entreprises. Elles ne doivent pas non plus être l'occasion de négociation avec les opérateurs économiques ;

- **formuler les spécifications techniques et conditions d'exécution des prestations objets de leur besoin en des termes suffisamment ouverts, afin de permettre aux soumissionnaires concurrents de se distinguer sur d'autres critères de celui du prix ;**

- **répondre aux demandes de renseignements complémentaires** sur les documents de la consultation formulées par les opérateurs économiques afin qu'ils aient une bonne et complète compréhension des besoins de l'acheteur ;

- demander aux candidats, y compris dans les procédures sans négociation, de **préciser ou de compléter la teneur de leur offre et, après l'attribution, de procéder à une mise au point des composantes du marché**, à condition que cela n'ait pas pour effet de modifier les caractéristiques essentielles de l'offre ni le classement des offres.

L'allotissement du marché peut également être de nature à éviter les appels d'offres infructueux dans la mesure où il permet de partager le risque entre plusieurs assureurs.

Le cas de la commune de Rueil-Malmaison

La ville de Rueil-Malmaison a relancé son marché d'assurance en 2022 et a enregistré une augmentation de 40 % de ses primes par rapport au marché précédent. En revanche, et contrairement à d'autres villes, elle a bénéficié d'un nombre conséquent d'offres. Cette concurrence peut s'expliquer par le choix de la ville d'organiser son marché en 7 lots qui, chacun, ont bénéficié d'entre une et quatre offres. Seul un lot n'a recueilli aucune offre et a dû faire l'objet d'une négociation de gré à gré.

Les 7 lots étaient les suivants :

- dommages aux biens inférieurs à 30 millions d'euros ;
- dommages aux biens supérieurs à 30 millions d'euros ;
- flotte automobile ;
- couverture statutaire des agents ;
- protection juridique des agents ;
- objets précieux ;
- responsabilités et risques annexes.

La commune de Rueil-Malmaison a également renoncé à assurer le risque cyber sur les conseils de son AMO et faute de marché suffisamment mature.

Source : mission d'information à partir des auditions et contributions des élus locaux

Ainsi, un travail de pédagogie et d'accompagnement des acheteurs est nécessaire afin de les rassurer pour utiliser de manière optimale les procédures d'appels d'offres mais également pour favoriser le recours à la procédure avec négociation pour la passation de leurs marchés d'assurance.

2. L'État doit promouvoir une meilleure utilisation des dispositions du code de la commande publique

L'Observatoire économique de l'achat public (OEAP) - devenu l'Observatoire économique de la commande publique (OECB) - a diffusé en juin 2008 un guide pratique pour la passation des marchés publics d'assurance des collectivités locales¹, élaboré par un groupe de travail composé de représentants des acheteurs locaux, d'associations concernées, des sociétés d'assurance et des administrations compétentes. Ce document répond à un triple objectif :

- constituer un outil d'aide à la détermination et à l'expression des besoins en matière d'assurances ;
- clarifier les pratiques et rappeler les dispositions réglementaires en vigueur ;

¹ <https://www.economie.gouv.fr/daj/Guide-des-bonnes-pratiques-Guide-pratique-pour-la->

- expliquer l'articulation entre les dispositions du code des assurances et celles du code des marchés publics.

Au regard de l'évolution des directives européennes et des difficultés actuelles rencontrées par les collectivités territoriales pour trouver des assureurs, **il semble indispensable, d'une part, de mettre à jour ce guide et, d'autre part, de le diffuser le plus largement à l'ensemble des acheteurs publics.**

Au regard des éléments évoqués *supra* relatifs au recours quasi systématique à la procédure d'appel d'offre, la nouvelle version pourra utilement mettre l'accent sur les possibilités offertes par le code de la commande publique pour améliorer l'adéquation entre l'expression des besoins des acheteurs et l'offre existante sur le marché, notamment *via* un sourçage préalable, en autorisant les visites des bâtiments/biens à assurer par les assureurs potentiels, en recourant davantage à la procédure négociée ou au dialogue compétitif lorsque cela est possible.

Le document pourra également indiquer les précautions à prendre en cas de recours à la procédure négociée ou à celle du dialogue compétitif pour **en identifier les avantages et les risques mais aussi et surtout le document mis à jour devra lister des exemples de recours possibles à ces deux procédures dans un contexte le plus sécurisé juridiquement.**

Il est ainsi de la responsabilité des services de l'État de sécuriser juridiquement les pratiques des collectivités territoriales pour passer leurs marchés d'assurance.

Recommandation n° 7 : clarifier et sécuriser juridiquement l'application du code de la commande publique aux marchés d'assurance des collectivités territoriales notamment par l'actualisation du guide pratique (*direction des affaires juridiques des ministères économiques et financiers*).

3. Les assureurs doivent sensibiliser les collectivités au fonctionnement, aux particularités et aux contraintes du marché de l'assurance

Au-delà de la connaissance des règles relatives à la préparation, à la passation et à l'exécution des marchés publics, qui fait déjà l'objet de nombreuses publications et documentations mais également d'une offre de formation abondante, c'est la connaissance de l'état du marché de l'assurance et du cadre juridique spécifique d'exercice de cette activité économique qui doit être développée.

La connaissance de ces aspects « métier » est une condition de la détermination des besoins des collectivités en matière d'assurance, de la définition d'une stratégie d'assurance et de la pertinence et de l'efficacité de la commande publique en matière d'assurance.

En effet, il paraît utile de former les acheteurs publics aux aspects parfois contradictoires des contrats d'assurance et des marchés publics, qui peuvent être source d'incompréhension au stade de la passation et de conflits au cours de l'exécution.

Alors que **le contrat d'assurance est, en principe, un contrat d'adhésion** auquel l'acheteur souscrit sans pouvoir négocier les stipulations contractuelles, le marché public d'assurance est élaboré par l'acheteur lui-même dans une logique symétrique de contrat d'adhésion pour les soumissionnaires dès lors que le code de la commande publique lui impose de définir son besoin avant de lancer sa procédure et donc les garanties de couverture de ses risques.

Ce défaut de connaissance du contrat d'assurance par les collectivités ressort assez nettement des résultats de la consultation organisée par le Sénat puisque près de 50 % d'entre elles estiment ne pas avoir une connaissance suffisante du fonctionnement de leurs contrats d'assurance.

Par ailleurs, 62 % des collectivités ayant répondu indiquent souhaiter une formation en matière assurantielle (et non pas en matière de passation des marchés).

De manière coordonnée, il paraît donc nécessaire que les collectivités sollicitent des formations auprès des assureurs sur le fonctionnement des contrats d'assurance, tout comme, en parallèle, les assureurs doivent initier des actions de sensibilisation à leurs métiers et leurs contraintes.

Recommandation n° 8 : mettre en place des actions de formation et de sensibilisation au fonctionnement du marché et des contrats d'assurance (collectivités territoriales, en lien avec les assureurs).

4. Accompagnement externe et franchises : deux outils à même de rééquilibrer les relations contractuelles et de tendre vers un prix acceptable pour les collectivités

a) Le recours à un intermédiaire peut permettre d'accéder à des conditions contractuelles plus équilibrées

Lorsque la collectivité ne dispose pas des compétences nécessaires pour conduire elle-même l'ensemble des travaux préparatoires à la passation du marché, elle peut **faire appel à un audit ou à un conseil, lesquels ne sont**

pas nécessairement des intermédiaires d'assurance, afin de l'aider à décrire les risques, définir les besoins, organiser les visites des lieux, établir un plan de présentation des offres pour les rendre comparables, établir les critères de sélection ou encore analyser les offres. Cet appui technique pourra également être recherché auprès des courtiers en assurance.

Des exemples recueillis par la mission d'information attestent d'ailleurs de l'efficacité du recours à des tiers. Ainsi, la maire de Hautecour, ville de 300 habitants en Savoie, a été confrontée à un dégât majeur à la suite de l'effondrement d'une falaise. Face à des discussions déséquilibrées avec son assureur au moment de la passation d'un nouveau contrat, le recours à un conseil a été d'une grande utilité.

À ce jour, le recours à une assistance externe est encore assez peu développé. **38 % des collectivités ayant répondu à la consultation organisée par le Sénat indiquent avoir fait appel à un cabinet de conseil pour passer des marchés d'assurance.**

Ce recours à un tiers serait par ailleurs de nature à aider les collectivités à choisir la procédure de passation la plus adéquate au regard de leur besoin d'assurance et, subséquemment, de leur permettre d'utiliser au mieux l'ensemble des dispositions du code de la commande publique.

Recommandation n° 9 : développer le recours à des courtiers, conseils ou intermédiaires d'assurances qui pourront accompagner les collectivités dans la définition de leurs besoins et l'élaboration des pièces du marché (collectivités territoriales).

Recommandation n° 10 : utiliser l'ensemble des procédures permises par le code de la commande publique (collectivités territoriales).

b) Les nombreux bénéficiaires d'une franchise minimale dans les contrats d'assurance pour tendre vers un prix acceptable pour les collectivités

Une franchise prévue dans un contrat d'assurance est la somme restant à la charge de l'assuré (donc non indemnisée par l'assureur) dans le cas où survient un sinistre.

Les franchises permettent ainsi à l'assureur de ne plus prendre en charges certains petits sinistres qui coûtent parfois plus cher en frais de gestion qu'en indemnisation. Ils lui permettent de se concentrer sur les risques importants, qui justifient le plus l'intervention d'un assureur extérieur.

En parallèle, pour l'assuré, l'introduction de franchises doit lui permettre de parvenir à une diminution de la prime, en contrepartie d'une diminution des garanties.

La généralisation et l'acceptation de cette pratique des franchises par les collectivités, permettraient par ailleurs de **recentrer les contrats d'assurance sur les risques majeurs et donc permettent une meilleure indemnisation de ces derniers.**

Ce choix d'un contrat avec franchise est, enfin, de nature à **responsabiliser les collectivités** et à améliorer leurs pratiques pour les risques qu'elles sont en capacité de maîtriser comme, par exemple, les dommages mineurs sur leur parc automobile (rétroviseur, carrosserie légère...) ou sur leur bâtiment (bris de glace). **La systématisation de franchises peut, à bien des égards, être à l'origine d'un cercle vertueux et d'une incitation plus grande à la mise en œuvre d'actions de prévention des risques.**

Le régime de couverture doit donc évoluer. À cet égard, la contribution transmise à la mission par France urbaine souligne que de nombreux membres de l'association ont désormais **de plus en plus recours à un régime mixte**. En effet, en relevant les franchises pour maintenir des conditions de prime satisfaisante (et en limiter l'augmentation), **le mode de couverture combine aujourd'hui de plus en plus auto-assurance (en-deçà du montant des franchises) et couverture contractuelle au-delà** et « *l'auto-assurance tend aujourd'hui à s'imposer comme un mode de gestion inévitable pour bon nombre de territoires urbains. Néanmoins, les premières réflexions tenues au sein de l'association ont démontré que le sujet n'était pas aussi binaire qu'il n'y paraît. De fait, dans plusieurs cas d'espèce, des solutions mixtes prévalent en fonction du seuil des franchises que les organismes d'assurance fixent avec les personnes publiques. Certaines collectivités ont donc recours à l'auto-assurance jusqu'à un certain plafond ou pour certains lots et, au-delà, gardent (lorsqu'elles le peuvent) une couverture assurantielle dite classique¹ ».*

Certains départements ont également eu recours à l'auto-assurance du fait de la mise en place de franchises. Ainsi, le conseil départemental des Alpes-de-Haute-Provence a relancé un appel d'offres en 2023 avec une prise d'effet du nouveau marché au 1^{er} janvier 2024. La nouvelle prime annuelle enregistrait une hausse de près de 57 % pour une superficie à assurer moins importante. Le conseil départemental a donc fait le choix d'augmenter la franchise générale du contrat et de s'auto-assurer jusqu'à ce seuil afin d'éliminer tout sinistre de fréquence et conserver un niveau de prime correct.

Recommandation n° 11 : systématiser la pratique des franchises dans les contrats d'assurance (assureurs et collectivités territoriales).

¹ Réponse écrite de France urbaine en complément de l'audition du 27 février 2024.

5. Une modification du code de la commande publique en dernier recours

Au regard de ce qui précède, **il ne paraît pas indispensable, à ce stade, de proposer une évolution du droit de la commande publique pour les marchés d'assurance.**

Il convient, dans un premier temps, de sensibiliser et de former les collectivités territoriales aux possibilités offertes par le code dans sa rédaction actuelle et à permettre le développement des conditions adéquates à l'utilisation de la procédure la plus adaptée à la situation de chaque collectivité.

De surcroît, le droit national ne peut prévoir une exemption des obligations de publicité et de mise en concurrence pour les marchés d'assurance dont la valeur estimée serait égale ou supérieure au seuil de procédure formalisée. Le code de justice administrative, conformément à la directive européenne 89/665/CEE du 21 décembre 1989, dite « directive recours », prévoit en particulier que l'absence de publication d'un avis d'appel à la concurrence au journal officiel de l'Union européenne, lorsqu'elle est exigée par les directives européennes relatives aux marchés publics et au contrats de concession, est un motif d'ordre public que le juge doit soulever d'office et qui impose l'annulation du contrat.

Par ailleurs, la jurisprudence européenne a rappelé que **les contrats non couverts par les directives, notamment en raison de leur montant, n'échappent pas pour autant aux « règles fondamentales du traité en général et au principe de non-discrimination en raison de la nationalité en particulier », lequel « implique, notamment, une obligation de transparence »** qui « consiste à garantir [...] un degré de publicité adéquat permettant une ouverture du marché [...] à la concurrence ainsi que le contrôle de l'impartialité des procédures d'adjudication »¹.

Dès lors, une exemption totale des marchés d'assurance dont la valeur estimée est inférieure au seuil d'application des directives européennes pourrait aussi être jugée non conforme au droit de l'UE. Elle pourrait également être regardée comme inconstitutionnelle au regard des principes de liberté d'accès à la commande publique, d'égalité de traitement des candidats et de transparence des procédures, que le Conseil constitutionnel a érigé au rang d'exigences constitutionnelles².

Un traitement particulier des marchés d'assurance nécessiterait donc une modification des directives européennes. **Une démarche dans ce sens, en plus d'être longue, présente peu de garantie de réussite et pourrait avoir des effets non souhaités sur le marché des assurances en limitant la concurrence.**

¹ CJUE, 7 décembre 2000, *Telaustria*, aff. C-324-98.

² Décision n° 2003-473 DC du 26 juin 2003.

D. PERMETTRE À CHAQUE COLLECTIVITÉ DANS L'IMPASSE DE TROUVER UNE SOLUTION ASSURANTIELLE

1. Une meilleure protection des collectivités passe par l'allongement de la durée de préavis, la justification systématique des résiliations unilatérales et l'élargissement des prérogatives du Médiateur de l'assurance

a) Vers un allongement de la durée des préavis en cas de résiliation unilatérale par l'assureur et une obligation de justification

L'article L. 113-12 du code des assurances prévoit que **l'assureur peut résilier le contrat à l'expiration d'un délai d'un an, à la condition d'envoyer une lettre recommandée à l'assuré au moins deux mois avant la date d'échéance du contrat.**

Il peut être contractuellement dérogé à cette règle pour la couverture des risques autres que ceux des particuliers.

Comme évoqué *supra*, les résiliations unilatérales des contrats d'assurance se multiplient avec des durées de préavis parfois inférieure à ces deux mois. Or, dans les faits une résiliation, même avec un préavis de deux mois, **est peu compatible avec le lancement d'un nouvel appel d'offres**, laissant ainsi courir le risque pour les collectivités de ne pas être assurées pendant une période plus ou moins longue.

Dans ce contexte, **une récente jurisprudence du Conseil d'État a déjà permis une avancée en permettant la poursuite d'un contrat dans l'attente de la passation d'un nouveau marché.** Ainsi, dans sa décision 469319 *Grand port maritime de Marseille* du 12 juillet 2023, le Conseil d'État a affirmé l'applicabilité des dispositions de l'article L. 113-12 du code des assurances¹ aux marchés publics d'assurance mais a souligné que ce droit à résiliation peut faire l'objet d'une opposition de la part de la personne publique assurée qui peut alors imposer la poursuite du marché, pour un motif d'intérêt général tiré notamment des exigences du service public dont la personne publique à la charge, pendant la durée strictement nécessaire au déroulement de la procédure de passation d'un nouveau marché public d'assurance, sans que cette durée ne puisse excéder 12 mois, y compris lorsque la procédure s'avère infructueuse. L'assureur conserve cependant la possibilité de contester cette décision devant le juge.

Aussi, dans la ligne de cette décision mais pour sécuriser davantage les collectivités territoriales, **la mission estime que le pouvoir de résiliation unilatérale de l'assureur doit être soumis à un préavis d'une durée minimale**

¹ Cet article prévoit que l'assureur a la faculté de résilier unilatéralement le contrat à l'expiration d'un délai d'un an suivant sa conclusion, avec un préavis d'au moins deux mois – et plus si l'assuré est une personne morale.

de six mois, afin de permettre aux collectivités territoriales de passer un nouveau marché d'assurance dans de bonnes conditions.

Par ailleurs, les auditions menées par la mission ont mis en exergue que, dans de nombreux cas, les résiliations sont intervenues sans justification et explication de la part des assureurs (*cf. supra*). Il en est résulté une incompréhension des élus, surtout dans les collectivités qui n'avaient pas enregistré d'augmentation de leur sinistralité.

L'article L. 113-12-1 du code des assurances prévoit que la résiliation unilatérale du contrat d'assurance couvrant une personne physique en dehors de son activité professionnelle par l'assureur doit être motivée. La mission propose d'étendre ce formalisme aux contrats liant les assureurs aux collectivités territoriales.

Recommandation n° 12 : porter la durée minimum de préavis à six mois en cas de résiliation d'un contrat par l'assureur pour les collectivités et leurs établissements, et obliger les assureurs à justifier les résiliations unilatérales (Législateur).

b) Proposer une solution aux collectivités privées d'assureur : une intervention du Médiateur de l'assurance

En cas d'appel d'offres infructueux, deux hypothèses sont prévues par le code de la commande publique :

- lorsque, dans le cadre d'un appel d'offres, aucune candidature ou aucune offre n'a été déposée dans les délais prescrits ou lorsque seules des candidatures irrecevables ou des offres inappropriées ont été présentées (art. R. 2122-2), l'acheteur peut passer le marché sans publicité ni mise en concurrence préalables, à condition que les conditions initiales du marché ne soient pas substantiellement modifiées ;

- lorsque, dans le cadre d'un appel d'offres, seules des offres irrégulières ou inacceptables ont été présentées (art. R. 2124-3), l'acheteur peut recourir à la procédure avec négociation, à condition que les conditions initiales du marché ne soient pas substantiellement modifiées.

Pour autant, il arrive que des collectivités, malgré ces possibilités, se retrouvent dans des situations d'absence d'assurance. Or, certaines d'entre elles ne souhaitent pas ou n'ont pas les capacités budgétaires de recourir à l'auto-assurance.

Dans un contexte où nombre de collectivités ont fait part à la mission de leur crainte de ne plus avoir d'assureur dès le 1^{er} juillet 2024, celle-ci propose d'étendre rapidement les prérogatives du médiateur des assurances afin de lui permettre d'intervenir pour accompagner les collectivités qui ne trouvent pas d'assureur.

Depuis le 1^{er} octobre 2023, les compétences de ce dernier ont été élargies aux différends entre assureurs et collectivités. À ce stade, le rôle du Médiateur se limite toutefois à résoudre les conflits entre assureurs et assurés et il ne peut pas intervenir dans la négociation d'un contrat.

Par ailleurs, depuis l'élargissement de ses compétences, le Médiateur de l'assurance, auditionné par la mission, n'a été sollicité que 22 fois par les collectivités locales. Selon le Médiateur, dans 13 cas, la demande était en dehors du champ de compétence et dans 9 cas le recours au Médiateur n'entraînait pas dans le nouveau champ de compétences défini par le ministre en octobre.

Il convient par ailleurs de souligner que le fondement de cette extension de compétence, aux seuls différends après sinistre, est particulièrement fragile juridiquement puisqu'il s'agit d'une annonce du ministre de l'économie dans une interview au journal *Midi Libre* : il s'agit d'« élargir la compétence du Médiateur de l'assurance aux différends entre un assureur et une collectivité **après un sinistre** ». Or, l'article L. 612-1 du code de la consommation autorise le recours au médiateur en vue de la résolution amiable d'un litige, **quel que soit le moment où intervient ce litige**.

Il importe donc de sécuriser les conditions de recours au Médiateur de l'assurance pour les collectivités et d'élargir sa compétence pour en faire un accompagnateur des collectivités dans leur recherche d'assurance. Le Médiateur doit être chargé d'une obligation de moyens, en vue de la conclusion par une collectivité qui le souhaite d'un contrat d'assurance « dommage aux biens ». Il doit avoir pour objectif qu'une collectivité ne se retrouve pas dans une situation d'absence d'assurance, alors qu'elle aurait tout mis en œuvre pour être correctement assurée.

Les collectivités ne peuvent être considérées comme des entreprises et la nécessité d'assurer des services publics de proximité exige de traiter leurs difficultés assurantielles de manière différenciée par rapport au secteur privé. Cette situation explique d'ailleurs que nombre d'élus, comme le maire de Sainte-Foy-Tarentaise également président de la communauté de communes de Haute-Tarentaise, se montrent très favorable à une évolution des prérogatives du Médiateur des assurances dans ce sens.

La faculté de pouvoir s'assurer doit d'ailleurs être considérée comme contribuant à leur libre administration.

<p>Recommandation n° 13 : élargir les prérogatives du Médiateur de l'assurance afin d'accompagner les collectivités qui ne trouvent pas d'assureur et préciser sa compétence en termes de litiges (<i>Gouvernement</i>).</p>

2. L'État doit mieux contribuer à la couverture du risque « émeutes »

Dans le cas spécifique des émeutes, il apparaît aujourd'hui indispensable de renforcer le rôle et l'intervention de l'État. En effet, ce risque majeur présente la double particularité de générer des coûts potentiellement insoutenables pour les collectivités et d'accroître le désengagement des assureurs, en raison notamment de l'aléa moral important de ce risque, difficilement modélisable et, subséquemment, difficilement chiffrable *ex-ante*.

a) La responsabilité sans faute de l'État : une possibilité de prise en charge de certaines dégradations par l'État

Pour financer les travaux de réparation et de reconstruction faisant suite à des mouvements sociaux, les collectivités territoriales et leurs groupements ont la possibilité de **rechercher la responsabilité sans faute de l'État** et ainsi bénéficier d'une indemnisation sur ce fondement.

En effet, l'article L. 211-10 du code de la sécurité intérieure dispose que « *l'État est civilement responsable des dégâts et dommages résultant des crimes et délits commis, à force ouverte ou par violence, par des attroupements ou rassemblements armés ou non armés, soit contre les personnes, soit contre les biens* ».

Ce régime de responsabilité sans faute de l'État, précisé par la jurisprudence du Conseil d'État notamment suite aux émeutes de 2005 et récemment confirmé par le juge administratif dans le contexte du mouvement des « gilets jaunes »¹, s'applique **aux dégradations commises dans le cadre de manifestations, qui dégénèrent de façon spontanée**².

En revanche, ce régime ne s'applique pas à des dégradations commises de manière préméditée et organisée en dehors de toute manifestation et sans lien direct avec l'évènement déclencheur³.

La prise en charge des dépenses à venir au titre du régime de responsabilité sans faute de l'État est donc limitée à des cas strictement définis.

À l'inverse, pour les dégradations et destructions qui n'entreraient pas dans le champ de la responsabilité de l'État, **les collectivités territoriales et leurs groupements doivent recourir à leurs contrats d'assurance et, à défaut ou en cas de franchise, supporter le reliquat des dépenses.**

¹ Tribunal administratif de Paris, 20 juin 2023, Société AXA France et Société financière Frères Blanc, n° 2016762/3-1 ; Tribunal administratif de Paris, 25 avril 2023, Assurances du crédit mutuel, n° 2202327/3-3.

² Conseil d'État, 30 décembre 2016, n° 386536.

³ Conseil d'État, 11 juillet 2011, n° 331669.

b) Un périmètre de la dotation de solidarité aux collectivités victimes d'événements climatiques ou géologiques (DSEC) à élargir en cas d'émeutes

La dotation de solidarité aux collectivités victimes d'événements climatiques ou géologiques, portée par le programme 122 de la mission budgétaire « Relations avec les collectivités territoriales » est régie par l'article L. 1613-6 du code général des collectivités territoriales. Elle contribue à réparer les dégâts causés à leurs biens (infrastructures routières, ouvrages d'art, digues...) par des événements climatiques ou géologiques graves.

Les articles R. 1613-4 et R. 1613-5 du même code précisent **que seuls les biens suivants sont éligibles à la dotation (biens normalement non assurables) :**

- les infrastructures routières et les ouvrages d'art ;
- les biens annexes à la voirie nécessaires à la sécurisation de la circulation ;
- les digues ;
- les réseaux de distribution et d'assainissement de l'eau ;
- les stations d'épuration et de relevage des eaux ;
- les pistes de défense des forêts contre l'incendie ;
- les parcs, jardins et espaces boisés appartenant au domaine public des collectivités territoriales ou de leurs groupements.

Les travaux urgents de restauration des capacités d'écoulement des cours d'eau, dont la maîtrise d'ouvrage est assurée par la collectivité ou le groupement intéressé, peuvent donner lieu à l'attribution de subvention par la dotation.

Toutefois, dans les cas où tout ou partie de ces biens serait assuré, l'assiette de la subvention dépend de la couverture des dégâts par une assurance :

- lorsque le bien n'est pas assuré à la date de l'événement, au montant des dégâts ;
- lorsque le bien est assuré à la date de l'événement et que la collectivité ou le groupement demandeur connaît, au moment du dépôt de la demande de subvention, le montant de l'indemnité qui lui est due, l'assiette de la subvention est nette de cette indemnité ;
- lorsque le bien est assuré à la date de l'événement et que la collectivité ou le groupement demandeur ignore, au moment du dépôt de la demande de subvention, le montant de l'indemnité qui lui est due, l'assiette de la subvention est égale au montant total des dégâts subis. Dans ce cas, la collectivité ou le groupement porte, dès que possible, le montant de l'indemnité à la connaissance du représentant de l'État, qui calcule le montant

de la subvention qui aurait été versée si le montant de l'indemnité avait été connu lors du dépôt de la demande de subvention. La différence entre la subvention effectivement versée et la subvention ainsi recalculée fait l'objet d'un reversement.

Après avoir procédé à une première évaluation des dégâts, le représentant de l'État peut demander l'appui d'une mission de l'inspection générale de l'environnement et du développement durable. Cette mission est obligatoire lorsque le montant global estimé des dégâts est supérieur à un million d'euros hors taxes ou lorsque l'événement climatique ou géologique à l'origine des dégâts a touché plusieurs départements.

Lorsque le montant total des subventions susceptibles d'être accordées a été déterminé, sa répartition entre collectivités et groupements d'un même département est établie sur la base de taux maximum de subvention applicables comme suit :

- un taux de 80 % lorsque le montant des dégâts subis est supérieur à 50 % de leur budget total ;

- un taux de 40 % lorsque le montant des dégâts subis est compris entre 10 % et 50 % de leur budget total ;

- un taux de 30 % lorsque le montant des dégâts subis est inférieur à 10 % du budget total.

Le représentant de l'État peut, à titre exceptionnel, au regard de la capacité financière de la collectivité territoriale ou du groupement et de l'importance des dégâts, porter le montant des aides publiques directes jusqu'à 100 % du montant hors taxes des dégâts causés par un même événement.

Une avance peut également être versée lors du commencement d'exécution de l'opération. Son montant peut représenter jusqu'à 20 % du montant prévisionnel de la subvention et peut être porté jusqu'à 30 % pour des travaux urgents nécessaires à la mobilité ou à la sécurité des personnes.

Les collectivités ne sont éligibles à la dotation de solidarité que si la somme des dommages causés par un même événement climatique est supérieure à 150 000 euros.

Face à des mouvements sociaux d'ampleur causant de nombreux dégâts sur des biens publics non assurables, le périmètre de la DSEC doit être interrogé.

La mission préconise donc que cette dotation soit élargie afin de couvrir les biens des collectivités territoriales endommagés dans le cadre d'émeutes, dans les mêmes conditions que la DSEC actuelle.

À cet égard, le Gouvernement avait déjà fait un pas dans ce sens à la suite des émeutes de juin 2023 en instaurant un fonds de 100 millions d'euros (partiellement alimenté, d'ailleurs, par les crédits de la DSEC non consommés).

Deux instructions ont encadré l'utilisation de ce fonds « violences urbaines » :

- l'instruction du 7 juillet 2023 relative à l'accompagnement des collectivités pour la réparation des dégâts et dommages contre les biens des collectivités résultant des violences urbaines survenues depuis le 27 juin 2023 ;

- l'instruction du 21 novembre 2023 relative à la mise en œuvre du fonds « violences urbaines ».

Conformément à ces instructions, les préfetures ont opéré un travail d'instruction. Dans ce cadre, 228 dossiers ont été déposés fin 2023 et 123 ont été traités, les autres étant encore en cours d'instruction. Parmi les dossiers en cours d'instruction, 33 dossiers du Nord et des départements de l'Ile de France ont été instruits et pourront être délégués (notamment une opération à 1,8 million d'euros de Fontenay-sous-Bois et à une autre à 1 million d'euros à Nanterre).

La loi de finances pour 2024¹ a doté la DSEC de **40 millions d'euros en autorisations d'engagement (AE) et de 30 millions d'euros en crédits de paiement (CP)**.

Si la survenance de tels évènements et les montants à prendre en charge sont difficilement prévisibles, des redéploiements en gestion, des dégels de réserve et en dernier recours des décrets de virement, de transfert ou des ouvertures de crédits permettraient d'ajuster en cours d'année les montants de cette dotation pour tenir compte des besoins effectifs.

Recommandation n° 14 : étendre la dotation de solidarité aux collectivités victimes d'évènements climatiques ou géologiques (DSEC) aux dommages causés dans le cadre de violences urbaines (Gouvernement).

c) La mise en place d'un système inspiré du régime d'indemnisation des catastrophes naturelles pour les biens assurés

Pour les biens assurés, un système de mutualisation faisant *in fine* intervenir la garantie de l'État, inspiré de celui qui existe pour l'indemnisation des catastrophes naturelles, pourrait être mis en place.

¹ Loi n° 2023-1322 du 29 décembre 2023 de finances pour 2024.

En cas de dégradations massives du mobilier urbain, l'État pourrait, en fonction de leur ampleur et lorsque certains critères, qui restent à définir, seraient remplis, prendre un **arrêté de reconnaissance d'émeute** comparable à l'arrêté de reconnaissance de catastrophe naturelle.

Dès lors, **l'indemnisation des sinistres sur les biens des collectivités se partagerait entre l'assureur et son réassureur, en l'espèce la Caisse centrale de réassurance (CCR)¹**, qui prendrait en charge au moins 50 % des sinistres et la totalité au-delà d'un seuil fixé annuellement. En cas d'impossibilité par la CCR de faire face à la sinistralité observée grâce à ces réserves, l'État interviendrait en réassurance de la CCR avec une garantie illimitée. Pour le régime des catastrophes naturelles, l'État intervient lorsque la sinistralité annuelle de la CCR dépasse 90 % de ses réserves. Dans ce cadre, il faudrait naturellement compartimenter, au sein de la CCR, ce qui relève des catastrophes naturelles et des émeutes.

Le système serait financé par une « surprime » sur tous les contrats d'assurance « dommage aux biens » conclus par les collectivités, de même que chaque contrat d'assurance multirisques habitation (MRH) et automobile fait l'objet d'une « surprime », quand bien même l'assuré n'habite pas dans une zone exposée aux catastrophes naturelles.

Recommandation n° 15 : mettre en place un dispositif d'indemnisation du risque d'émeutes inspiré de celui qui existe pour les catastrophes naturelles (Législateur).

¹ Pour les catastrophes naturelles, l'assureur peut aussi se réassurer auprès de réassureurs privés, mais 95 % du marché fait le choix de se réassurer auprès de la CCR.

CONCLUSION

Aux termes de ses travaux, la mission d'information du Sénat sur les difficultés assurantielles des collectivités territoriales fait le constat général d'une **dégradation des relations entre les assureurs et les collectivités.**

Au-delà des problèmes structurels évoqués dans le présent rapport et pour lesquels des recommandations sont formulées, les membres de la mission soulignent avec force la déshumanisation des rapports qu'ils entretiennent.

Dans un contexte où les relations contractuelles passent désormais essentiellement par des échanges informatiques, que des résiliations ont pu être envoyées sans discussion préalable et sans aucune justification, les élus ont un sentiment fautif mêlé de craintes, alors même qu'ils subissent les dysfonctionnements d'un marché dont ils ne sont pas responsables.

Si les préconisations de la mission seront de nature à fluidifier le marché des assurances, à rassurer les assurances tout en sécurisant les collectivités, il semble aussi et surtout nécessaire de réinstaurer un dialogue entre les acteurs du marché assurantiel et les élus, seul moyen de partager les problèmes et de restaurer une confiance mutuelle.

TRAVAUX DE LA COMMISSION

I. AUDITION DE MM. ALAIN CHRÉTIEN, MAIRE DE VESOUL, VICE-PRÉSIDENT DE L'ASSOCIATION DES MAIRES DE FRANCE ET DES PRÉSIDENTS D'INTERCOMMUNALITÉ (AMF), THOMAS FROMENTIN, PRÉSIDENT DE LA COMMUNAUTÉ D'AGGLOMÉRATION PAYS FOIX-VARILHES ET ADMINISTRATEUR D'INTERCOMMUNALITÉS DE FRANCE, ET ÉRIC SCHAHL, CONSEILLER RÉGIONAL D'ILE-DE-FRANCE, REPRÉSENTANT DE RÉGIONS DE FRANCE (7 FÉVRIER 2024)

M. Emmanuel Capus, président. – Je salue les membres du bureau de la délégation aux collectivités territoriales, notamment sa présidente, Françoise Gatel, que notre commission a souhaité associer à nos travaux de ce matin.

Nous nous retrouvons pour une table ronde sur le thème des difficultés assurantielles des collectivités territoriales. En effet, depuis quelques années, les collectivités doivent faire face à des risques accrus pesant sur les bâtiments publics et le mobilier urbain en raison de la multiplication des événements et aléas climatiques.

Plus récemment, ce constat a été renforcé par la survenance de mouvements comme celui des « gilets jaunes » puis les émeutes de l'été 2023, qui ont occasionné des dégâts importants sur les biens immobiliers des collectivités.

Face à ces épisodes, de nombreux élus dénoncent les difficultés grandissantes qu'ils rencontrent pour assurer leur collectivité, toutes les strates étant concernées.

Depuis les émeutes de l'été 2023, plus de 150 communes ont ainsi reçu un avenant et plus de 200 collectivités ont même vu leur contrat résilié par les deux principaux assureurs des collectivités.

De surcroît, les cotisations ont parfois pu être multipliées par trois ou quatre, et certaines communes ont vu leurs obligations d'assurance non respectées concernant la flotte automobile ou encore l'assurance fonctionnelle des élus.

Ces difficultés croissantes résultent de plusieurs facteurs.

D'un côté, le marché de l'assurance des collectivités présente des dysfonctionnements et se révèle peu attractif pour les assureurs. Les règles de la commande publique sont particulièrement contraignantes, ce qui conduit à ce que les assureurs ne répondent plus, ou répondent peu, aux appels d'offres.

De l'autre, la multiplication et l'intensité des aléas climatiques et des atteintes aux biens accroissent le coût des sinistres et fragilisent le modèle économique des contrats d'assurance « dommages aux biens ».

Les collectivités sont alors sûres de perdre face à la seule alternative qui s'offre aux assureurs : renoncer à candidater sur les marchés publics ou augmenter leurs tarifs.

Face à une telle situation, le Gouvernement a annoncé le lancement d'une mission sur l'assurabilité des collectivités territoriales conduite par Alain Chrétien, maire de Vesoul, qui nous fait le plaisir d'être là ce matin au nom de l'Association des maires de France et des présidents d'intercommunalité (AMF), et Jean-Yves Dagès, ancien président de la fédération nationale Groupama.

Dans l'attente de leurs conclusions, le ministre de l'économie a étendu la compétence du Médiateur de l'assurance aux différends entre assureurs et collectivités, sans qu'il puisse toutefois négocier l'augmentation de cotisations ou aider à renouveler un contrat.

Dans ce contexte, la commission des finances du Sénat a, elle aussi, décidé de créer sa mission d'information sur les difficultés assurantielles des collectivités territoriales, dont le rapporteur est Jean-François Husson, rapporteur général de la commission. La mission s'est fixé comme objectif de dresser un état des lieux de ces difficultés et de proposer des solutions à même de garantir des conditions d'assurance acceptables pour toutes les collectivités et soutenables financièrement pour l'ensemble des acteurs concernés.

Pour étayer ses travaux, une consultation des élus locaux a été lancée sur le site internet du Sénat. Nous espérons que le plus grand nombre d'élus participeront, afin d'établir le constat le plus précis possible sur les difficultés rencontrées.

Pour lancer cette mission, nous avons décidé d'organiser, en réunion plénière de la commission, cette table ronde, dans laquelle sont représentées ce matin trois associations d'élus locaux. M. Alain Chrétien, maire de Vesoul, représente aujourd'hui l'AMF ; sa présence sera l'occasion de faire le lien entre nos travaux et ceux de la mission gouvernementale. M. Thomas Fromentin est président de l'agglomération de Foix-Varilhes et administrateur d'Intercommunalités de France. M. Éric Schahl, conseiller régional d'Île-de-France, représente quant à lui Régions de France.

Nous attendons de vous, messieurs, que vous puissiez nous présenter les difficultés concrètement rencontrées ces derniers mois : appels d'offres infructueux, résiliations ou avenants entraînant une hausse notable du coût des contrats. Vous pourrez aussi nous préciser les risques auxquels vous vous attendez à devoir faire face à l'avenir. N'hésitez pas enfin à esquisser les premières solutions qui pourraient être envisagées pour améliorer les relations assureurs-assurés et prévenir les risques auxquels les collectivités sont confrontées.

Je rappelle que cette audition fait l'objet d'une captation vidéo et qu'elle est retransmise en direct sur le site du Sénat.

M. Alain Chrétien, maire de Vesoul, vice-président de l'Association des maires de France et des présidents d'intercommunalité. –

Récemment, les collectivités ont fait face soit à des résiliations, soit à des augmentations brutales et importantes de leurs cotisations et de leur franchise. Toutefois, elles n'ont pas toutes fait remonter ces évolutions et difficultés. Aussi, les travaux du Sénat vont pouvoir nous éclairer un peu plus sur la situation. Il convient, cependant, de souligner qu'un grand nombre de collectivités, notamment les petites communes rurales, continuent d'être protégées, quasi exclusivement par Groupama, et ne sont pas touchées par ces résiliations. En effet, leurs risques, notamment de dommages aux biens, sont extrêmement limités en raison du faible nombre d'équipements publics en particulier. En effet, dans des communes de moins de 500 habitants, il n'y a pas forcément de piscine, de crèche, d'école, de théâtre, etc.

Nous assistons effectivement à un désengagement massif du monde de l'assurance sur certaines catégories de collectivités, qui sont extrêmement visibles ; c'est vers elles que nos concitoyens se tournent pour avoir accès aux services publics : chefs-lieux de canton, villes moyennes et même grandes métropoles. À notre grande surprise, la métropole de Lille a aussi été victime de telles résiliations. Compte tenu de la visibilité de ces collectivités, le problème a un retentissement large. Il concerne même des communes n'ayant été touchées ni par les émeutes ni par les catastrophes climatiques. C'est le cas de ma ville, Vesoul, où les contrats ont été purement et simplement résiliés au 31 décembre dernier.

Le phénomène est antérieur aux difficultés liées aux émeutes et aux catastrophes naturelles que nous avons connues à partir de 2021, même si celles-ci ont eu pour effet d'accélérer le mouvement.

Nous avons un problème structurel d'attractivité sur le marché de l'assurance des collectivités. Les assureurs trouvent trop compliqué d'assurer ces dernières, et cela risque de s'aggraver avec le réchauffement climatique. Les deux principaux assureurs, la Smacl et Groupama, sont des mutuelles. Elles ne sont pas là pour gagner de l'argent, mais elles veulent au moins éviter d'en perdre. Au demeurant, le chiffre d'affaires des assureurs pour les collectivités est de 200 millions d'euros, et si l'on retire l'assurance vie, il représente 1,5 % à 2 % de leur chiffre d'affaires global : ce n'est pas très intéressant pour eux...

Nous dépendons totalement de nos assureurs, qui, eux, n'ont pas d'obligation de nous assurer sur les dommages aux biens. Il y a un problème de dialogue, de compréhension entre le monde de l'assurance et le monde des collectivités. Le problème d'assurabilité est cyclique. Nous l'avons déjà connu voilà une trentaine d'années, puis voilà une dizaine d'années.

Entre les années 2010 et 2020, les cotisations ont baissé, peut-être de manière artificielle : certains assureurs ont proposé des baisses importantes du tarif technique, celui qui permet à tout le monde d'être protégé, créant ainsi un déséquilibre dont nous payons aujourd'hui les conséquences. Il faudra peut-être demander au régulateur, l'Autorité de contrôle prudentiel et de résolution (ACPR), d'avoir un regard plus aiguisé sur les tarifs proposés.

Le constat général de désengagement concerne les communes les plus dotées en services publics, notamment pour les dommages aux biens. Mais il y a un effet domino sur les autres types de contrats. Les seuls contrats obligatoires concernent la flotte automobile et l'assurance fonctionnelle. Pour le reste, comme les écoles, les théâtres ou les piscines, les collectivités ne sont pas obligées de s'assurer et peuvent opter pour l'auto-assurance. Il n'est pas nécessaire de rendre ces assurances-là obligatoires car cela entraînerait des contraintes et une augmentation des tarifs.

La mise en place d'un assureur des collectivités, sur le modèle de la Banque des territoires, est une fausse bonne idée. L'assureur des collectivités existe déjà : c'est la Smacl, qui a été créée justement pour cela. Mais plus vous concentrez un risque sur un seul acteur, plus la situation est fragile. Une bonne assurance est une assurance qui partage le risque dans le temps et dans l'espace.

L'enjeu est donc de donner à nouveau envie aux assureurs de nous assurer. Pour cela, nous devons donner des gages, afin qu'ils nous fassent confiance.

D'abord, il faut intégrer la culture du risque dans le fonctionnement de nos collectivités. Dans une PME de 50 ou 100 salariés, il y a un gestionnaire des risques chargé de vérifier que l'ensemble des mesures ont été prises pour éviter les incendies ou les catastrophes. Dans le monde de l'entreprise, la culture du risque est quelque chose d'extrêmement précieux, qui permet à l'assureur d'avoir confiance en elle. Nous devons trouver des solutions pour intégrer cette culture dans nos collectivités. Cela implique déjà d'avoir une bonne connaissance de notre patrimoine, préalable nécessaire pour définir précisément les besoins. Or, à ce jour, peu de collectivités ont une connaissance précise de l'étendue et de l'état de leurs bâtiments. Et je mets au défi chaque maire ou président d'intercommunalité de connaître tous les mètres carrés dont sa collectivité est propriétaire, ainsi que le taux de vétusté, l'état des bâtiments, etc. Nous sommes ici confrontés à une vraie difficulté. Le cadastre peut nous aider, mais, après l'avoir consulté, il faut encore inspecter chacun des biens. Connaître le patrimoine est le point de départ pour réaliser une expertise préalable, un diagnostic complet qui sera la base de la rédaction d'un cahier des charges le plus précis possible pour l'assureur.

Par ailleurs, il faut avoir une réflexion sur le code des marchés publics. Je ne dis pas qu'il faut le modifier ou le réformer par voie réglementaire ou législative ; c'est prématuré. Mais il y a un travail de pédagogie à faire sur

l'utilisation des différents outils qui sont à notre disposition : appels d'offres, procédures négociées, marchés de gré à gré, dialogues compétitifs. Nous sommes nombreux à utiliser, par principe ou par habitude, la procédure de l'appel d'offres, avec toutes les rigidités subséquentes. Or, l'appel d'offres ne nous permet pas de bien définir le besoin et ne permet donc pas à l'assureur de bien y répondre. Et comme sa réponse est souvent différente de ce qu'on lui demande, l'appel d'offre est déclaré infructueux.

Il y a même une certaine hypocrisie. Une disposition du code des marchés publics permet de passer par la procédure négociée à l'issue d'une procédure infructueuse. Ce faisant, on perd six mois ou un an, on dégrade nos relations avec les assureurs et on complique le système pour tout le monde.

La procédure de marché négociée répond à des critères extrêmement précis. Il faudra obtenir de l'État la garantie que les collectivités ne soient pas retoquées quand elles y recourent. Je le rappelle, c'est une procédure qui permet de négocier entre les prestataires et les demandeurs. Elle est lourde et nécessite de la publicité, ainsi que des allers-retours extrêmement précis en termes calendaires. Cela implique une ingénierie extrêmement importante, que seule une grosse collectivité peut s'offrir. Aujourd'hui, toutes les collectivités moyennes, au-dessus de 10 000 habitants, prennent un assistant à la maîtrise d'ouvrage (AMO) pour les aider à rédiger leur cahier des charges. Mais ce n'est pas suffisant s'il n'y a pas une bonne connaissance du patrimoine et des besoins.

La mission gouvernementale formulera ses préconisations à la fin du mois de mars ou au début du mois d'avril. Le problème est récurrent et mérite du temps pour être réglé. La décision du Conseil d'État du 12 juillet 2023 *Grand port maritime de Marseille* n'est qu'un pis-aller ; elle ne résout absolument rien. Il faudra que nous puissions construire ou reconstruire une relation saine entre les assureurs et les collectivités. L'objectif, c'est de rassurer les assureurs !

M. Thomas Fromentin, président de la communauté d'agglomération Pays Foix-Varilhes et administrateur d'Intercommunalités de France. – Je me réjouis de l'existence de cette mission d'information du Sénat. La problématique des assurances est forte au sein des collectivités.

Je suis président d'une communauté d'agglomération de 30 000 habitants, très rurale, en Ariège. Au mois de mai 2023, notre assureur nous a adressé un courrier laconique annonçant la résiliation de notre assurance dommages aux biens à compter du 31 décembre 2023 et ce malgré deux augmentations tarifaires importantes. Au final, nous avons pu souscrire une autre offre et nous assurer, mais par la mécanique du gré à gré.

Nous sommes nombreux, communes, intercommunalités ou syndicats de déchets, à être confrontés aux mêmes difficultés : envolée des cotisations, résiliations unilatérales, appels d'offres infructueux.

Je souscris aux propositions qu'a formulées Alain Chrétien. Mercredi dernier, lors d'une journée consacrée aux finances au sein d'Intercommunalités de France, nous avons noté que les deux tiers des présents connaissaient des problèmes d'assurance.

À nous aussi, la décision *Grand port maritime de Marseille*, qui atténue la capacité de retrait unilatéral d'un assureur mais ne la remet pas en cause, paraît insatisfaisante. S'il semble compréhensible qu'un assureur puisse se retirer dans des cas très précis de forte augmentation de sinistralité, le retrait unilatéral ne manque pas d'interroger.

Compte tenu de la forte sinistralité, liée notamment au dérèglement climatique, je ne vois pas comment un système d'auto-assurance mutualisée pourrait tenir. En revanche, existe-t-il une réflexion sur l'existence d'un panier minimum d'assurance pour les collectivités, dans la mesure où elles assurent des missions de service public ?

Sur le code des marchés publics, je rejoins Alain Chrétien. Ce qui remonte du terrain, c'est la demande de pouvoir recourir à des formes de marché public qui soient plus souples.

Il y a une forme d'hypocrisie : on permet parfois aux assureurs de répondre au marché public pour pouvoir ensuite passer en gré à gré. Cela ne semble pas une bonne manière de faire, ne serait-ce que du point de vue de la sécurité juridique.

Je partage également l'analyse d'Alain Chrétien sur la culture des risques, en insistant sur la gestion desdits risques. Cette culture – c'est-à-dire savoir mieux identifier les risques à déclarer – n'est pas suffisamment développée.

Attention toutefois aux usines à gaz. Nos communes, notamment les plus petites, sont déjà écrasées par les normes à respecter, les questionnaires à remplir, etc. Il faut que l'ensemble reste accessible pour nos collègues. Les intercommunalités peuvent jouer leur rôle de mutualisation pour aider à connaître les risques et à répondre aux éventuels questionnaires.

Le risque cyber est également très important.

Enfin, je pense qu'une clarification du régime de catastrophe naturelle serait bienvenue.

M. Éric Schahl, conseiller régional d'Île-de-France, représentant de Régions de France. – Régions de France a préparé un dossier, que nous tenons à votre disposition, sur la situation de l'assurabilité de la strate régionale. En effet, on pourrait croire que les régions ont une taille permettant de ne pas avoir de difficultés. Et pourtant...

En Île-de-France, plus grande région d'Europe, avec un budget de 5 milliards d'euros, nous avons un problème d'offre. Nous n'avons qu'une seule offre, ce qui limite la capacité à faire jouer la concurrence. Certes, nous

avons le levier de la réassurance, et la possibilité de nous assurer nous-mêmes. Mais toutes les collectivités n'en disposent pas.

Dans une région du centre de la France, la prime d'assurance dommages aux biens a augmenté de 70 % voilà deux ans et de 25 % cette année, aboutissant à un refus et à une résiliation du contrat. Dans une région du sud-ouest, l'assureur a adressé un préavis de résiliation du marché au 31 décembre, conduisant à multiplier par mille la franchise, désormais fixée à 10 millions d'euros. Dans une région de l'ouest, la collectivité n'a pas eu d'offre pour son assurance de deuxième ligne afin d'assurer son siège.

Comme l'a indiqué Alain Chrétien, le phénomène est antérieur aux événements climatiques dramatiques des deux ou trois dernières années et aux émeutes de cet été. Il est lié à la crise de la Covid-19 et au ralentissement de l'économie mondiale : les assurances font des placements sur les marchés boursiers, qui sont moins fructueux à partir du moment où l'économie mondiale ralentit. Et les collectivités territoriales ne représentent effectivement qu'un tout petit volet du chiffre d'affaires des assurances, qui ont besoin de refaire leurs marges. En plus, les facteurs climatiques jouent à l'échelle mondiale sur le marché de la réassurance : les assurances, qui sont obligées de se réassurer, voient leurs propres primes augmenter considérablement. Ce phénomène va aller croissant avec l'évolution climatique.

Il y a une autre cause structurelle : la situation de quasi-monopole d'une ou deux sociétés d'assurances mutuelles sur le marché.

M. Alain Chrétien. - Un monopole subi !

M. Éric Schahl. - C'est l'histoire de la poule et de l'œuf. La situation est-elle liée au fait que toutes les sociétés d'assurance se sont désintéressées du marché des collectivités territoriales ou à la politique ultra-compétitive que les deux groupes concernés ont pratiquée ? J'ajoute que la difficulté de monter des dossiers pour répondre aux appels d'offres a pu inciter des sociétés à se désintéresser encore plus du marché des collectivités.

Pendant longtemps, cet état de fait a été intéressant pour nous, puisqu'il nous a permis de bénéficier de tarifs inférieurs au prix du marché. Mais face à l'augmentation de la sinistralité, les deux sociétés sont obligées d'augmenter très significativement les primes et de relever les franchises. Et nous, collectivités, ne pouvons plus nous retourner vers d'autres acteurs, puisqu'ils se sont tous désengagés.

Vous avez parlé de « rassurer les assureurs ». Il faut à tout le moins les intéresser. Il va falloir que nous trouvions le juste prix de l'assurance. Et ce n'est malheureusement pas celui que nous avons payé pendant des années. Ce n'est pas non plus celui que les deux entreprises en situation de quasi-monopole vont vouloir nous imposer, avec des primes qui ne nous conviennent pas.

Je souhaite évoquer les pistes qui ont été mises en avant.

Je rappelle que les appels d'offres ont deux objets : garantir une concurrence équitable, non faussée, et prévenir la corruption et les conflits d'intérêts. Mais où est la concurrence non faussée quand il n'y a, au mieux, qu'une seule offre ? De quel conflit d'intérêts se protège-t-on lorsque tout va finir par une procédure de gré à gré ? Il va donc falloir se poser la question de la simplification des procédures.

La question de l'assurance publique n'est pas illégitime en soi. Dans la mesure où les collectivités territoriales remplissent une mission de service public, il est logique qu'elles aient une garantie d'assurabilité. D'où la proposition d'une assurance de la démocratie locale. Mais je n'y crois pas, pour deux raisons. D'une part, je ne pense pas qu'il y ait de risques inassurables : s'il est possible d'assurer des centrales nucléaires, cela ne doit pas être impossible pour nos flottes automobiles. D'autre part, je ne sais pas bien comment cela pourrait fonctionner, d'autant que, *in fine*, ce sera toujours le contribuable qui paiera...

La solution est d'aller vers une vraie concurrence, en intégrant de nouveau la pluralité d'offres privées.

Sur les AMO, si aider les plus petites collectivités, qui n'ont pas les moyens techniques, est une bonne chose en soi, j'appelle votre attention sur le fait qu'une telle pratique fausse le rapport entre l'assuré et l'assureur. L'AMO devient l'agent de la collectivité locale. Or, d'ordinaire, l'intermédiaire, c'est plutôt le courtier. Là, on aura donc une relation pour le moins inhabituelle.

À mon sens, le chemin le plus intéressant, c'est la mutualisation. Il faut probablement aller vers une mutualisation de nos risques. Je ne suis pas certain que la mutualisation géographique soit le meilleur schéma : si tout le monde est dans la même zone géographique, tout le monde est soumis à la même sinistralité simultanée et tout le monde risque d'avoir les mêmes problèmes en même temps. On pourrait envisager une mutualisation par spécificités : les problématiques seraient homogènes, mais sans simultanéité des sinistres. Je me demande néanmoins si une mutualisation par strates n'aurait pas du sens. Au sein des régions, nous avons les mêmes problèmes ; nous avons l'habitude de parler ensemble.

Il faut vraiment que l'on invente un métier dans nos collectivités : la gestion du risque. Toutes les entreprises le pratiquent aujourd'hui. Il s'agit de prévenir et de gérer les risques en amont. Aujourd'hui, 42 % des attaques cyber concernent des collectivités locales ; nous ne sommes pas suffisamment prémunis.

Il y a des choses à construire. Concernant la flotte automobile, cela peut passer par une formation des agents qui utilisent nos véhicules. Il faut sans doute également repenser la manière dont on construit nos bâtiments : je rappelle qu'un gymnase a brûlé intégralement à Gravelines voilà un peu plus

d'un mois. Il faut effectivement connaître notre patrimoine et procéder à des corrections pour que tout ne brûle pas.

De même, inventer une nouvelle relation commerciale avec l'AMO et le courtier en amont – j'en parlais tout à l'heure – va permettre de changer les choses et d'intégrer la prévention et la gestion des risques dans l'élaboration de notre police d'assurance. Cela permettra d'inventer de nouveaux contrats d'assurance et de réinstaurer la concurrence, qui est le seul moyen d'arriver au juste prix de l'assurance.

M. Emmanuel Capus, président. – Petite précision, cette audition s'inscrit bien dans le cadre des travaux de la mission d'information de la commission des finances du Sénat, qui a son propre périmètre et ses propres objectifs.

M. Jean-François Husson, rapporteur général. – Nous avons également convié l'Assemblée des départements de France (ADF), mais aucun de ses élus n'était disponible aujourd'hui. Nous aurons d'autres occasions pour entendre leur contribution.

Nous voulons établir un diagnostic sur les difficultés. D'où l'importance de la consultation sur le site internet du Sénat, que je vous invite, mes chers collègues, à relayer auprès des élus de vos territoires. L'idée est d'avoir un diagnostic le plus objectif et partagé possible.

D'après les éléments dont je dispose, le phénomène dont nous discutons ce matin concerne majoritairement des territoires urbains. Il est vrai que j'ai moi-même des retours assez contrastés. Il faut s'extraire de son propre périmètre et essayer d'avoir une vision nationale.

J'ai trois séries de questions.

La première porte sur les difficultés rencontrées par les collectivités. Pourriez-vous nous fournir des éléments quantitatifs sur les problèmes de réponse à un appel d'offres, sur les augmentations très inhabituelles des coûts des contrats ou des franchises, sur les retards dans les indemnisations, voire sur les résiliations brutales ? Ces difficultés touchent-elles aussi, outre les dommages aux biens ou l'assurance auto, la protection des agents et des élus ? J'aimerais également entendre les avis des uns et des autres sur l'auto-assurance et la mutualisation.

La deuxième série de questions concerne les ressources. Selon vous, les collectivités ont-elles, selon leur taille et leur configuration, les ressources humaines, techniques et budgétaires pour répondre aux conditions de souscription des contrats ou de leur évolution ? Doivent-elles d'ailleurs imaginer des formations améliorées ? Vous paraissent-elles bien informées sur les risques climatiques, les émeutes ou le risque cyber ? À votre avis, quels sont les risques qui demain pèseront le plus sur les biens des collectivités ?

La troisième série a trait aux solutions. Comment redonner de l'attractivité au marché pour que les assureurs y reviennent ? Je vous rejoins sur cet objectif. En revanche, je ne crois pas que les entreprises aient toutes un responsable des risques ; souvenez-vous de la crise sanitaire... Si vous aviez des avis ou des propositions pour résoudre les problèmes assurantiels des collectivités territoriales à nous communiquer d'ici au mois de mars, nous pourrions les intégrer dans nos travaux. Pour ma part, je crois qu'il faut mettre l'accent sur la connaissance, par les réassureurs, des risques liés aux événements climatiques ou aux émeutes.

Mme Françoise Gatel, présidente de la délégation aux collectivités territoriales. – Je tiens tout d'abord à remercier la commission des finances d'avoir pris l'initiative d'une telle réunion et d'y avoir convié les membres du bureau de la délégation aux collectivités territoriales, sur un sujet qui nous intéresse particulièrement.

Nous partageons tous les constats dressés. Je pense que l'opposition entre les communes tient non à leur strate, mais à leur nature, selon qu'elles disposent ou non d'écoles, d'équipements sportifs, etc.

La question est celle de la soutenabilité de l'assurance pour les collectivités. Il y a des leviers, comme l'évolution du code des marchés publics et l'ingénierie pour aller acheter de l'assurance, ce qui est un vrai métier ; il est important que les collectivités soient bien accompagnées en la matière.

Je crois beaucoup à la mutualisation, sous des formes diverses et variées. Cela peut se faire à l'échelon intercommunal ou par catégories de communes. Veillons également à ne pas enlever aux collectivités leur capacité de maîtriser leur politique d'assurance.

Il faut effectivement apprendre à gérer le risque. Mais il faudra aussi l'expliquer à nos concitoyens, dans un contexte de judiciarisation de notre société, où l'on cherche toujours un coupable. Je ne crois pas que l'inscription du principe de précaution dans la Constitution ait d'ailleurs rendu plus facile le marché de l'assurance.

En 2021, nous avons effectué un travail sur la cybersécurité au sein de la délégation. Les cyberattaques touchent toutes les collectivités. Nous n'en avons pas conscience, et nous n'avons aucune culture du risque à ce sujet. Par exemple, une grande agglomération et des communes n'ont pas pu délivrer de permis d'inhumer pendant dix jours pour cause de cyberattaque. Il faut, me semble-t-il, que les associations d'élus et les préfets soient très proactifs pour vérifier si les collectivités sont bien conscientes et prémunies contre de tels risques. Cela diminuerait peut-être les surcoûts d'assurance.

M. Marc Laménie. – Je remercie les trois intervenants. Leur témoignage nous éclaire sur des situations très complexes.

En tant que maire d'un village dans les Ardennes, j'avais repris notre assureur historique, Groupama. Si les contrats sont relativement simples, il est en revanche très compliqué - vous l'avez souligné - de faire l'inventaire de l'ensemble du patrimoine immobilier à assurer, même à l'échelle d'un village. Certes, nous n'avons pas été confrontés aux problèmes que vous avez évoqués, parce que nous sollicitons très peu l'assureur.

Que pouvons-nous faire pour le patrimoine immobilier ? Quand des banquiers se transforment en assureurs et des assureurs en banquiers, comment le système peut-il fonctionner, notamment pour les grandes collectivités ?

Mme Nathalie Goulet. - Je veux également remercier les intervenants ; nous partageons leurs constats. Mais quelle est l'analyse de nos voisins européens sur le sujet ? Et peut-on envisager d'utiliser le fonds européen destiné à la protection des sites et des biens - il y a 98 millions d'euros réservés à la France - face aux émeutes ou au risque cyber ?

Si je comprends l'importance de la mutualisation à l'échelon intercommunal, voyons aussi ce qui se fait en Europe. Il y a des budgets forts, et la mise en concurrence des assureurs relève aussi du droit européen. Je ne pense pas qu'il y ait une clause de nationalité pour les assureurs des collectivités. Les dispositifs européens devraient fonctionner. Je me demande donc s'il ne faudrait pas conduire notre mission d'information vers Bruxelles.

M. Éric Bocquet. - Je remercie également nos intervenants. J'ai trouvé leur discours extrêmement intéressant, concret et ancré dans le réel. J'ignorais l'importance du phénomène pour certaines collectivités. Je suis toujours conseiller municipal d'un village de 2 000 habitants en métropole lilloise, où l'assurance n'est pas un sujet aujourd'hui.

Il a été indiqué que les collectivités représentaient 1 % à 2 % du chiffre d'affaires de l'assurance ; c'est donc un petit segment de l'activité.

Notre commune est assurée chez Axa. Nous sommes très loin des franchises de 10 millions d'euros. Les assureurs sont également financeurs de la dette publique ; ils ont une garantie de recettes par les intérêts qui leur sont payés chaque année.

Je pense que si les assurances choisissent de se désengager de la couverture du risque des collectivités, c'est un choix de gestion. Ne serait-il pas temps de demander aux assureurs de revenir à leur cœur de métier, la couverture du risque ? Je comprends qu'ils puissent investir, mais leur premier métier, c'est la couverture du risque. Je suis vraiment choqué de ce désengagement délibéré et unilatéral des assurances pour faire de l'argent ailleurs.

Mme Florence Blatrix Contat. - Je remercie les trois intervenants, qui nous ont effectivement bien éclairés.

Élue d'une petite commune rurale, je ne suis pas encore confrontée à de telles difficultés. Pensez-vous que, par effet domino, les petites communes pourraient aussi être concernées ?

Pourriez-vous nous en dire plus sur ce que le panier minimum pourrait intégrer ? N'implique-t-il pas une part d'auto-assurance ?

Mme Christine Lavarde. – Vous avez mentionné à plusieurs reprises le besoin de l'État ou de la puissance publique pour compenser la défaillance du secteur privé. Or ce rôle est déjà joué par le Bureau central de tarification (BCT), qui doit proposer une solution d'assurance à toute personne s'étant vu opposer un refus par le secteur privé. Avez-vous eu connaissance de propositions techniques faites par le BCT ?

Vous avez évoqué des exemples particuliers de collectivités ayant fait l'objet d'une sorte d'antisélection par leur assureur. Avez-vous eu la possibilité de creuser un peu pour essayer de comprendre le phénomène dont elles auraient été victimes ?

La question du développement de la culture de la gestion du risque dans les collectivités est assez liée à celle de la certification des comptes. Dans des phases de certification, les communes sont aussi obligées de mettre en place une véritable culture du risque pour pouvoir prouver qu'elles agissent de manière complètement consciente sur tous les secteurs. Pour vous, quel est le frein majeur en la matière ? Est-ce uniquement une question de moyens ? Est-ce un problème de disponibilité de personnes formées à la fois à la culture du risque et à celle des collectivités ?

Mme Isabelle Briquet. – Je tiens moi aussi à remercier nos intervenants. Dans la commune dont j'ai été maire pendant de nombreuses années, les tarifs des contrats ont augmenté de 70 %. J'ai envoyé la lettre et le lien de la consultation aux élus de mon département. J'ai déjà eu beaucoup de retours. Cela montre bien qu'il y a un véritable souci.

J'ai entendu ce qui a été dit sur la culture du risque. Mais, dans un contexte de judiciarisation croissante, où les élus sont responsables d'absolument tout, il y a quand même une légère contradiction à gérer.

Pourriez-vous revenir sur ce que vous avez indiqué s'agissant des relations entre AMO et courtiers ? Je ne suis pas certaine d'avoir bien compris votre propos.

Mme Ghislaine Senée. – Il y a beaucoup à dire sur le sujet. La gestion du risque est de plus en plus prégnante au sein des collectivités, grandes ou petites.

J'ai été maire d'une commune qui avait un plan de prévention des risques (PPR) sur les cavités souterraines. Pendant douze ans, je me suis interrogée sur la façon d'anticiper le sujet, car on sait que les carrières de gypse peuvent s'effondrer à tout moment, et ma commune est concernée. Face à la réaction des assurances, les collectivités ont de plus en plus besoin de pouvoir

anticiper, mais elles n'en ont pas les moyens : problèmes d'ingénierie, de dotations, etc. Si on doit travailler sur la gestion des risques, il faut faire un inventaire et un diagnostic, tant sur les biens que sur les risques alentour, y compris les risques industriels. Nous sommes confrontés à un problème structurel.

Les assurances qui sont sur une niche particulière se rendent compte de l'ampleur du travail. Leurs interventions intempestives et assez brutales de l'année dernière à l'égard de certaines communes a été un moyen d'alerter sur ces problématiques.

Il me semble important d'intégrer dans le diagnostic à la fois les problèmes d'assurance auxquelles les communes ont été confrontées, mais aussi les charges d'assurance qu'elles ont dû assumer. Je pense que nous pourrions interroger directement les associations des assurances pour avoir un peu de visibilité à cet égard.

Le cœur de métier de l'assurance, c'est la couverture du risque. Il faut assumer de gérer ce risque et ne pas se défausser. Je veux bien que l'on rende le marché plus attractif, mais rappelons-leur aussi leur devoir pour l'intérêt général. Nous ne cessons de discuter pour savoir comment « faire société ». Il est inadmissible que les franchises d'une collectivité passent de 1 500 euros à 1 million d'euros l'année suivante.

Les solutions que vous avez évoquées sont les axes sur lesquels nous devons travailler. Oui à la culture du risque, à condition d'aller jusqu'au bout... Et profitons de l'occasion pour dresser un inventaire des biens des collectivités qui nous permettra d'avoir cette connaissance du patrimoine. Travaillons également sur les appels d'offres, qui représentent toujours une difficulté pour les petites collectivités. Il y a un devoir de formation, d'amélioration des connaissances.

Il est d'utilité publique que le Sénat se saisisse d'un tel sujet.

M. Jean-Marie Mizzon. – Je remercie à mon tour les intervenants.

J'ai moi-même été maire pendant plusieurs décennies. Dès les années 1980, il y avait cette situation d'oligopole dans le marché de l'assurance des collectivités ; je pense qu'elle est structurelle. Le renforcement de la connaissance, par les collectivités, de leur patrimoine me semble une piste à explorer.

Sait-on combien il y a de compagnies d'assurance en France, en plus des deux qui ont été évoquées ?

M. Alain Chrétien. – Il y en a plusieurs dizaines.

M. Éric Schahl. – On peut se dire que les assurances engrangent des sommes considérables et qu'elles doivent donc couvrir les risques des collectivités locales, car ces dernières assument une mission de service public. Toutefois, ce n'est pas le modèle économique dans lequel je m'inscris, car il

s'avère contre-productif. En effet, seule une société publique serait à même de couvrir l'intégralité des risques, et ce système aboutirait à un puits sans fond. Si je suis assuré à taux plein, avec des franchises peu élevées, et si, *in fine*, ce n'est pas moi qui paie, comment vais-je révolutionner la prévention et la gestion du risque ? Il est donc important d'entrer dans une relation économique.

L'assurance a toujours été privée. Elle est née dans l'Italie médiévale, pour assurer les bateaux qui quittaient le port, dans une logique de partage des bénéfices. Pour que les prix baissent, il faut une concurrence saine et non faussée. Or, cela est impossible avec une entreprise publique.

Les grandes collectivités ont été ciblées en premier lieu, car les sociétés d'assurance et de mutuelle, en grande difficulté après avoir assuré tout le monde, avaient besoin de redégager immédiatement des marges. Cependant, l'augmentation des franchises touchera toutes les collectivités. Je ne crois pas d'ailleurs qu'il faille distinguer ici entre milieu urbain et milieu rural. Par la force des choses, ce sont plutôt les collectivités urbaines qui sont touchées aujourd'hui, car les grandes collectivités ont été les premières concernées, mais aucune commune ne sera exonérée en raison de sa taille ou de son implantation.

La gestion du risque ne constitue pas une solution unique, mais une somme de sujets sur lesquels il faut travailler. La tendance à la judiciarisation est inévitable. Il faut en prendre acte, et chercher à réduire les risques. Ainsi, des économies substantielles peuvent être réalisées sur les défauts de voirie, ou par la formation d'agents à l'utilisation de véhicules.

Le plan communal de sauvegarde, qui n'est pas obligatoire pour les communes qui n'ont pas de PPR, peut être aussi une piste intéressante : non seulement pour faire des économies d'assurance, mais aussi pour mieux protéger nos administrés. Or, moins de 40 % des communes de France en sont dotées. Bien penser un plan communal de sauvegarde permet de se prémunir contre le risque d'inondation, par exemple, et de réduire, en définitive, le coût de l'assurance par la diminution du nombre de sinistres et de l'accidentologie, le plus important étant de protéger la population.

Les grandes collectivités, comme les régions, disposent de directeurs des achats très compétents. Toutefois, ce degré de connaissance et de savoir-faire ne se retrouve pas dans toutes les collectivités. De plus, même les directeurs des achats les plus compétents peuvent être perdus dans certaines situations, d'où le recours à l'AMO. Or, de même que le docteur Knock affirmait que tout bien-portant est un malade qui s'ignore, l'AMO peut parfois complexifier le travail à outrance en cherchant à définir la totalité des risques, là où les courtiers réfléchissent pour leur part à la meilleure façon de travailler avec les assureurs. Il peut cependant arriver aussi que, le marché s'étant trop complexifié, l'appel d'offres soit infructueux.

Parmi les risques ayant vocation à croître dans l'avenir figurent les risques climatiques, aux conséquences considérables. Cependant, la lutte contre l'absentéisme des agents coûte également très cher aux collectivités locales. Certains courtiers d'assurances en ont d'ailleurs fait une spécialité. Elle représente une somme de petits coûts, qui peut entraîner en définitive des dépenses importantes.

M. Thomas Fromentin. – Nous parlons des difficultés du secteur de l'assurance, mais nos collègues veulent simplement pouvoir obtenir une assurance dommages aux biens pour leurs bâtiments. Il est bon de leur dire que le monde est complexe, mais il faut aussi comprendre leurs difficultés et leur proposer des solutions simples.

Dans un marché de moins en moins concurrentiel, quelle régulation est-elle possible ? Pourrions-nous imaginer que les assureurs fournissent un panier minimum aux acteurs assumant des missions de service public ?

La mutualisation à l'échelle des intercommunalités est effectivement intéressante. Elle permettrait de recruter des personnes qualifiées en matière assurantielle et d'accompagner les plus petites communes ainsi que les intercommunalités qui gèrent d'importants équipements.

Nous ne devons pas exclure de notre réflexion nos collègues ultramarins, qui sont confrontés aux pires difficultés. J'ai rencontré un maire qui cherchait à assurer son école classe par classe, pour être sûr que l'établissement soit au moins partiellement couvert.

Cependant, même si la mutualisation se développe et la culture du risque s'améliore – points sur lesquels il nous faut effectivement progresser –, la question du traitement des événements majeurs demeurera. On a beau s'organiser au mieux, des événements importants, climatiques, cyber, ou autres, peuvent survenir. Or, les assureurs n'ont pas joué le jeu pendant les émeutes !

M. Alain Chrétien. – Françoise Gatel a donné une partie de la réponse : le bon usage du code des marchés publics. Tous les outils existent dans ce code, encore faut-il qu'on les connaisse et qu'on les utilise bien. Mieux nous les connaissons, mieux nous les utiliserons et moins nous aurons besoin de moyens d'ingénierie supplémentaires. Avant de proposer des modifications législatives ou réglementaires au code des marchés publics, commençons donc, avec l'État, par rédiger un nouveau guide des bonnes pratiques de ce code ainsi qu'un cahier spécifique des clauses administratives générales. Avant d'envisager de nouvelles usines à gaz qui nécessiteront des montées en compétences supplémentaires, en sus de celles qui n'ont pas été effectuées auparavant, commençons par reprendre ce qui existe et réfléchir aux meilleurs moyens d'optimiser les procédures à notre disposition dans le code des marchés publics. La mutualisation interviendra dans un second temps.

Je parlerai d'ailleurs plutôt de groupements de commandes. Le groupement de commandes ne fonctionne que s'il y a des risques homogènes dans un même panier. Or, pour cela, il faut connaître les risques. Si l'on assure toutes les écoles d'un même canton, alors que certaines sont vétustes et d'autres flambant neuves, l'assureur ne pourra pas apporter de réponses satisfaisantes.

Il faut donc un guide des bonnes pratiques et une bonne connaissance des biens avant de chercher à rééquilibrer le rapport de forces entre assureurs et assurés.

Nous procéderons par ailleurs à un parangonnage des différents systèmes européens. Ce travail est complexe, car les données sont parcellaires. De plus, notre pays est l'un des plus protecteurs de l'Union européenne. Il existe un fonds européen de soutien, mais qui n'est activé que lorsque le montant des dégâts dépasse 1,5 % du PIB de la région concernée. Entrer dans des négociations avec Bruxelles pour tenter d'abaisser ce seuil prendrait plusieurs années. Nous n'essaierons pas d'aller dans cette voie.

Monsieur Bocquet, ce sont les assurances mutualistes qui ne sont pas censées gagner de l'argent et qui ont fait exploser les primes. Les derniers assureurs privés qui demeurent dans les collectivités ne les ont pas touchées.

Quand les assurances reposent sur deux acteurs, la situation est très fragile. L'incendie de l'hôtel de ville d'Annecy représente à lui seul 70 millions d'euros de réparations !

Notre objectif est de faire revenir les entreprises d'assurances privées, non de les ponctionner ou de leur imposer trop d'obligations. Or instaurer un panier minimum reviendrait à élargir le périmètre de l'assurance obligatoire, aujourd'hui limité à la flotte automobile et à l'assurance statutaire, ce qui ne serait peut-être pas de nature à faire revenir les assureurs.

Le BCT est très peu sollicité par les particuliers, et encore moins par les collectivités locales. De plus, sa mission est de trouver des assureurs, non de négocier des prix. Ce n'est donc pas la solution à tout.

Concernant les captives d'assurance, il n'est pas certain que les collectivités puissent en créer. Je ne pense pas que Jean-Yves Dagès et moi nous engagerons dans cette voie.

L'État devra assumer ses responsabilités face aux événements majeurs. Par ses pouvoirs régaliens, il est garant de la sécurité publique. S'il n'arrive pas à assumer ses responsabilités, il faut qu'il paie.

L'auto-assurance devra par ailleurs être développée pour les petits sinistres – fenêtre cassée, rétroviseur abîmé, etc. – pour ne plus faire jouer l'assurance systématiquement. Au niveau intermédiaire, il faut en revanche que les assureurs recommencent à intervenir, mais au niveau événementiel l'État doit prendre ses responsabilités. Je ne sais pas quel sera le contenu du projet de loi visant à réformer le régime d'indemnisation des catastrophes

naturelles prévu par Gabriel Attal, mais des évolutions interviendront sans doute en matière de prise en charge.

Quelles que soient les mesures que nous préconiserons, nous serons appelés à payer plus cher nos assurances, car les risques augmentent. Les assurés paient pour les risques de tous, en vertu de la solidarité nationale. L'important est que les cotisations augmentent de manière raisonnable. La surprime de 22 % ne permet pas aux assureurs de constituer une cagnotte, mais d'être à l'équilibre. Les risques climatiques représentent en effet plus de 2 milliards d'euros par an, et devraient représenter 5 milliards d'euros en 2030. Nous devons assumer collectivement des dépenses plus importantes pour couvrir les risques à venir.

M. Jean-François Husson, rapporteur général. – Nous devons partir de la connaissance la plus aboutie et la plus objective possible. Le débat pourrait devenir passionné. Or, même si nous entendons ceux qui s'estiment victimes de la situation présente, il est préférable d'éviter de tomber dans des postures accusatrices. Nous devons relayer la réalité de la situation sans tomber dans le populisme ou la démagogie.

Durant la crise sanitaire, les assureurs – c'est-à-dire les assurés – ont payé un peu plus de 1 milliard d'euros, quand d'autres, dont on avait dit qu'ils contribueraient, n'ont rien donné.

Il faut une prise de responsabilité individuelle et collective. Dans le secteur de l'assurance, tout le monde paie, ce qui garantit une véritable mutualisation. Il faut ensuite améliorer la sinistralité. Sur ce point, tout ne dépend pas des assurés. Si de grands incendies se produisent demain en France, comme on en voit en ce moment au Chili, il en résultera des difficultés supplémentaires et des dépenses générales pour couvrir des risques relevant de la responsabilité de l'État. Les situations individuelles doivent être précisées, avant de voir comment nous pourrions mieux organiser les choses. Cela peut être un moyen d'intéresser de nouveau les Français au sujet.

Certaines zones historiquement inondables, qui connaissaient de petites inondations régulières, sont désormais confrontées à des phénomènes plus intenses concentrés dans le temps. L'enjeu est donc de chercher à adapter concrètement le marché aux nouvelles réalités.

M. Emmanuel Capus, président. – Pour la première fois, il y a deux ans, mon département, le Maine-et-Loire, a connu des feux considérables. Certaines franchises sont passées de 500 à 500 000 euros !

Merci à tous. Nos collectivités attendent des réponses.

II. EXAMEN DU RAPPORT (27 MARS 2024)

Au cours d'une réunion tenue le mercredi 27 mars 2024, sous la présidence de M. Claude Raynal, président, la commission a examiné le rapport de M. Jean-François Husson, rapporteur général, sur les problèmes assurantiels des collectivités territoriales.

Le compte rendu de la réunion sera publié ultérieurement sur le site du Sénat : <http://www.senat.fr/compte-rendu-commissions/finances.html>

LISTE DES PERSONNES ENTENDUES

Direction générale des collectivités locales (DGCL)

- M. Thomas FAUCONNIER, sous-directeur des finances locales et de l'action économique ;
- M. Yoann GENESLAY, chef du bureau des budgets locaux et de l'analyse financière.

Direction générale du Trésor

- M. Martin LANDAIS, sous-directeur des assurances ;
- Mme Anaïs MATEOS, adjointe au chef du bureau marchés et produits d'assurance.

Direction des affaires juridiques (DAJ) des ministères économiques et financiers

- M. Raphaël ARNOUX, sous-directeur du droit de la commande publique ;
- M. Guillaume DELALOY, adjoint au sous-directeur du droit de la commande publique à la direction des affaires juridiques.

Direction générale de la prévention des risques (DGPR)

- M. Yoann LA CORTE, adjoint à la cheffe du service des risques naturels et hydrauliques.

Autorité de la concurrence

- M. Benoît COEURÉ, président ;
- M. Jérôme SCHALL, conseiller aux affaires institutionnelles et européennes.

Association pour le management des risques et des assurances de l'entreprise (AMRAE)

- Mme Brigitte BOUQUOT, vice-présidente ;
- M. Hubert de L'ESTOILE, délégué général.

Bureau central de tarification (BCT)

- Pr Laurent LEVENEUR, président ;
- M. Aurélien CRESSELY, directeur technique.

SMACL Assurances

- M. Patrick BLANCHARD, directeur général ;
- M. Stéphane TISSERAND, secrétaire général du groupe MAIF.

Groupama

- M. Thierry MARTEL, directeur général ;
- Mme Delphine LETENDART, directrice assurances ;
- M. Christophe GIMOND, directeur assurances professionnelles et collectivités ;
- M. Jérôme NARBONNE, directeur des affaires publiques.

Caisse centrale de réassurance (CCR)

- M. Édouard VIEILFOND, directeur général ;
- M. Nicolas BAUDUCEAU, directeur du département Fonds public et prévention ;
- Mme Rose-Marie TUNIER, directrice de la communication et des affaires publiques.

Médiateur de l'assurance

- M. Arnaud CHNEIWEISS, médiateur de l'assurance.

Autorité de contrôle prudentiel et de résolution (ACPR)

- M. Jean-Paul FAUGÈRE, vice-président.

Association des petites villes de France (APVF)

- M. Frédéric LÉVEILLÉ, maire d'Argentan ;
- Mme Marie COULET, conseillère mobilités, sécurité, logement, ZAN, communication institutionnelle.

Départements de France

- M. Patrice ROBIN, conseiller départemental du Val-d'Oise.

France Urbaine

- M. Paul SIMONDON, adjoint à la maire de Paris ;
- Mme Amélie GONDRÉ-NASCIMENTO, cheffe de cabinet de M. Paul SIMONDON ;
- M. Christophe AMORETTI-HANNEQUIN, conseiller France urbaine.

France Assureurs

- M. Franck LE VALLOIS, directeur général ;
- M. Christophe DELCAMP, directeur des assurances de dommages et de responsabilité ;
- Mme Viviana MITRACHE, directrice des affaires publiques France.

BJD Re

- M. Bogdan Jean DUMITRESCU, fondateur et président-directeur général.

Association des professionnels de la réassurance (Apref)

- M. Nicolas BOUDIAS, délégué général.

SCOR

- M. Thierry LÉGER, directeur général ;
- Mme Aurélie DARD, conseillère du directeur général.

Munich Re

- M. Michel RANISE, directeur général Munich Re France.

AGÉA (Fédération nationale des syndicats généraux d'assurance)

- M. Pascal CHAPELON, président, agent général en Bourgogne ;
- M. Julien ARNOULT, responsable des études et des relations institutionnelles.

PLANETE CSCA

- M. Christophe HAUTBOURG, directeur général ;
- M. Ivan BOURASSEAU, directeur des services aux entreprises -
Département patrimoines santé collectivités PSC - Verspieren ;
- M. Younes BARNIN, directeur immobilier, entreprises & marchés
publics - SATEC.

*

* *

- Déplacement en Val-de-Marne, 1^{er} mars 2024 -

Arcueil

- M. Christian MÉTAIRIE, maire ;
- M. Grégory GOBRAN, directeur de cabinet.

Bonneuil-sur-Marne

- M. Yann LE BRECH, directeur général adjoint.

Champigny-Sur-Marne

- M. Laurent JEANNE, maire ;
- M. Philippe THIEBAUT, directeur des finances.

Charenton-le-Pont

- M. Hervé GICQUEL, maire ;
- M. Loïc LE MERCIER, directeur général adjoint finances ressources.

Chevilly-Larue

- Mme Stéphanie DAUMIN, maire ;
- Mme Carine THIDET, juriste.

Fresnes

- Mme Marie CHAVANON, maire ;
- Mme Marjorie GUIN, directeur général adjoint ;
- M. Vincent JEANIN, directeur des affaires juridiques.

Joinville-Le-Pont

- M. Olivier DOSNE, maire ;
- M. Jérôme TAGNON, conseiller municipal.

Le Perreux-Sur-Marne

- Mme Christel ROYER, maire ;
- Mme Carole PRADES, directrice des ressources humaines ;
- M. Michel DEHAN, directeur des achats.

Le Plessis-Trévisé

- M. Didier DOUSSET, maire ;
- M. François PAILLET, directeur général des services.

Limeil-Brévannes

- Mme Françoise LECOUFLE, maire ;
- Mme Gwladys LORENZELLI, directrice des affaires juridiques.

Maisons-Alfort

- Mme Marie-France PARRAIN, maire ;
- M. Christophe CARLIER, directeur général adjoint finances ;
- M. Jérémy TACHEAU, directeur.

Nogent-Sur-Marne

- M. Jacques Jean Paul MARTIN, maire ;
- Mme Pascale MARTINEAU, adjointe au maire.

Thiais

- Mme Alys POTARD, responsable du secrétariat général.

Valenton

- M. Métin YAVUZ, maire.

Villeneuve-le-Roi

- M. Didier GONZALES, maire ;
- M. Pierre HELWIG, directeur général des services.

- Déplacement dans les Hauts-de-Seine, 1^{er} mars 2024 -

Boulogne Billancourt

- M. Albin CADIN, directeur général adjoint.

Courbevoie

- M. Paolo COSTARELLA, directeur des affaires juridiques.

Meudon

- Mme Laurence DE KERSAINT, directrice des affaires juridiques.

Rueil Malmaison

- M. Jean FREYSSELINARD, directeur général adjoint.

Ville d'Avray

- Mme Ange Carole ESMEL, directrice des affaires juridiques ;
- M. Marc POULAIN, directeur des finances.

Nanterre

- M. Yann GOUBARD, directeur général adjoint des services.

- Déplacement en Meurthe-et-Moselle, 18 mars 2024 -

Custines

- M. Pierre JULIEN, maire.

Flavigny-sur-Moselle

- M. Marcel TEDESCO, maire.

Gerbéviller

- M. Daniel GERARDIN, premier adjoint, vice-président de la communauté de communes Meurthe Mortagne Moselle.

Jaillon

- Mme Catherine SAUVAGE, maire, AMO assurances auprès des collectivités.

Laxou

- M. Laurent GARCIA, maire ;
- Mme Alice LARCHER, directrice générale adjointe Pôle ressources ;
- M. Grégory GOETZ, directeur général des services.

Mont-Saint-Martin

- M. Serge DE CARLI, maire, conseiller départemental et président de la communauté d'agglomération de Longwy ;
- M. Patrice MARINI, premier adjoint ;
- Mme Élise AUGÉ, directrice générale des services ;
- M. Gilles ZELL, directeur service technique et urbanisme ;
- M. Michael MACQUART, responsable achats-marchés ;
- M. DEJOIE, AMO.

Pont-à-Mousson

- M. Henri LEMOINE, maire.

Richardménil

- M. Xavier BOUSSERT, maire ;
- M. Richard RENAUDIN, premier adjoint ;
- M. Jean-François ROY, directeur général des services.

Ville de Nancy

- M. Franck LAHERERRE, directeur général adjoint des services ressources ;
- Mme Julie EL GHAI, directrice des affaires juridiques.

Métropole du Grand Nancy

- Mme Anne SOMMERARD, directrice de la commande publique.

Association des maires 54 (ADM54)

- Mme Rose Marie FALQUE, présidente.

Communauté de communes du Pays de Colombey et du Sud Toulinois

- Mme Sandy POREN, directrice générale adjointe des services ressources.

Pays du Lunévillois

- M. Guillaume CORNIL, directeur pôle d'équilibre territorial et rural (PETR).

Communauté de communes Terres Tuloises

- M. Roger SILLAI, vice-président ;
- M. Laurent MOUILLEBEAU, directeur général adjoint.

Communauté de communes Terre Lorraine du Longuyonnais

- M. Jean-Pierre JACQUES, président, maire de Longuyon.

Établissement public territorial de bassin Meurthe Madon (EPTB 54)

- M. Bertrand KLING, président ;
- M. Philippe LARIVIÈRE, directeur.

Syndicat des eaux Orne Aval

- Mme Aline CLAUDEL, responsable d'exploitation ;
- M. Jean-Louis CAMPAGNOLO, premier vice-président.

Services de l'État

- M. Richard-Daniel BOISSON, sous-préfet de Briey.

ANNEXES

**ANNEXE 1 : COURRIER DE SAISINE POUR AVIS DE L'AUTORITÉ DE
LA CONCURRENCE**



Monsieur Benoît CŒURÉ
Président de l'Autorité de la concurrence
11, rue de l'Échelle
75001 PARIS

Paris, le 27 mars 2024

CF_2024_PDT_0112

CLAUDE RAYNAL

PRÉSIDENT
DE LA COMMISSION
DES FINANCES

Monsieur le Président,

À la suite des travaux qu'elle a menés en son sein dans le cadre d'une mission d'information relative aux problèmes assurantiels des collectivités territoriales dont les conclusions ont été adoptées le 27 mars 2024, et conformément à l'article L. 462-1 du code de commerce, la commission des finances demande l'avis de l'Autorité de la concurrence sur le fonctionnement du secteur de l'assurance des collectivités territoriales.

La commission souhaite comprendre le fonctionnement de ce secteur marqué, d'une part, par une grande complexité des contrats d'assurance et, d'autre part, par des spécificités telles que le respect des procédures prévues par le code de la commande publique. Il s'agit pour elle de mieux appréhender les facteurs ayant conduit au fait que ce secteur est aujourd'hui structuré autour d'un nombre très limité d'acteurs.

La commission consulte l'Autorité de la concurrence pour qu'elle identifie, en particulier, dans le cadre de son avis :

- le ou les marchés pertinents susceptibles d'être retenus ;
- les opérateurs actifs dans ce secteur et les entrants potentiels ;
- les principales évolutions de la structure et de la dynamique concurrentielle du secteur depuis 2010 et, dans ce contexte, la dynamique des tarifs pratiqués ;
- le cas échéant, les dysfonctionnements susceptibles de soulever des préoccupations de concurrence.

.../...



La commission souhaite enfin que l'Autorité de la concurrence indique, le cas échéant, les mesures à même de remédier aux éventuels dysfonctionnements identifiés, et en particulier celles permettant de stimuler le jeu concurrentiel dans le secteur de l'assurance des collectivités territoriales. Un des écueils identifiés par la mission d'information est le respect de certaines procédures prévues par le code de la commande publique, qui peuvent conduire une collectivité à privilégier les offres au moindre coût sur les offres de qualité, du fait de la logique propre de l'appel d'offres.

Espérant que l'Autorité que vous présidez sera en mesure de répondre à cette demande, je vous prie d'agréer, Monsieur le Président, l'expression de mes meilleures salutations.

et très cordiales

Claude RAYNAL

**ANNEXE 2 : GUIDE PRATIQUE « CONSEILS AUX COLLECTIVITÉS
POUR LEURS MARCHÉS D'ASSURANCE DOMMAGES AUX BIENS »**

GUIDE PRATIQUE

À DESTINATION DES COLLECTIVITÉS TERRITORIALES POUR LA PASSATION DES MARCHÉS D'ASSURANCE

SÉNAT



Guide pratique à destination des collectivités territoriales pour la passation des marchés d'assurance

Les marchés publics d'assurance sont considérés, dans le code de la commande publique, comme des marchés de services.

La réglementation en vigueur sur les modalités et seuils de passation est donc applicable de plein droit. Pour autant, les marchés publics d'assurance présentent, pour les collectivités territoriales, une complexité particulière du fait de la diversité des risques à couvrir et du patrimoine à assurer.

Ce guide pratique n'a pas vocation à l'exhaustivité mais se veut avant tout un rappel des étapes à suivre pour passer un marché public d'assurance dans les meilleures conditions possibles.

Il a été réalisé à l'issue des travaux de la mission d'information de la commission des finances relative aux problèmes assurantiels des collectivités territoriales.



Accédez aux travaux du Sénat sur les problèmes assurantiels des collectivités territoriales en flashant le QR Code ou en cliquant sur le lien : <https://sén.at/N4b9m9>

ÉTAPE 1 AVANT LE LANCEMENT DU MARCHÉ



Avoir une bonne connaissance du patrimoine mobilier et immobilier à assurer

Question à se poser

Ma collectivité dispose-t-elle d'un inventaire exhaustif et mis à jour ?

SI OUI

Quels biens ma collectivité veut-elle assurer ?

- L'ensemble des biens mobiliers et immobiliers
- Seulement une partie des biens et j'opte pour l'auto-assurance pour les autres biens

SI NON

Comment réaliser un inventaire de mon patrimoine ?

- Je peux recourir à mes services
- Je peux me faire accompagner par l'agent comptable de la collectivité
- Je peux procéder à un recrutement qui sera dédié à cette mission
- Je peux me faire accompagner par un prestataire extérieur

Ces solutions peuvent être mise en place de manière isolée ou complémentaire



Avoir une bonne connaissance des risques auxquels ma collectivité est exposée

Question à se poser

Ma collectivité dispose-t-elle d'une cartographie des risques ?

SI OUI

Tous ces risques doivent-ils être assurés ?

En fonction de leur impact sur l'activité et de la probabilité de leur survenance, certains risques ne nécessitent pas automatiquement une assurance

SI NON

Comment réaliser une cartographie des risques ?

- Si ma collectivité en est dotée, je peux demander à mon référent risque de réaliser cette cartographie ou désigner un tel référent
- Je peux utiliser l'outil développé par l'AMRAE <http://www.lesrisquesdemacollecivite.fr>*
- Je peux utiliser les outils d'évaluation des risques développés par les assureurs et solliciter mon propre assureur

Ces solutions peuvent être mise en place de manière isolée ou complémentaire

*disponible à compter du second semestre 2024



Mettre en place des actions de prévention des risques afin de les limiter le plus possible

Question à se poser

Quelles actions de prévention ma collectivité doit-elle mener ?

Les actions de prévention sont intrinsèquement liées aux risques identifiés et à leur probabilité de survenance. Une priorisation des actions de prévention peut être réalisée (adaptation des systèmes de sécurité incendie, développement de la vidéoprotection, vérification de mes systèmes électriques, etc.)

Question à se poser

Comment réaliser des actions de prévention ?

En m'appuyant sur les services de l'Etat compétents en matière de prévention des risques :

- Direction générale de la prévention des risques
- CEREMA
- Association française pour la prévention des catastrophes naturelles et technologiques : campagne nationale d'exercices de simulation d'avril à juin 2024 (inscription sur le site www.preparisk.fr)

En sollicitant des fonds d'investissement dédiés pour tout ou partie à la prévention des risques :

- Fonds de prévention des risques naturels majeurs dit « fonds Barnier »
- Fonds européen de développement régional
- Fonds européen pour la sécurité intérieure
- Fonds interministériel de prévention de la délinquance
- Fonds vert

En demandant une aide personnalisée à un assureur

Une bonne connaissance de mon patrimoine et de mes risques ainsi que le développement des actions de prévention sont les conditions de passation d'un marché au plus près de mes besoins et au meilleur coût.



ÉTAPE 2 AU MOMENT DE LA PASSATION DU MARCHÉ



Choisir entre une préparation du marché par mes services ou par un tiers

Question à se poser

Ma collectivité a-t-elle les moyens d'élaborer seule les documents du marché et d'analyser les offres ?

SI OUI

Quels biens ma collectivité veut-elle assurer ?

Je peux passer mon marché en utilisant les services généraux de ma collectivité

SI NON

Je peux me faire accompagner, pour tout ou partie de la procédure par un tiers :

- Intermédiaire en assurance
- Courtier
- Cabinet de conseil...



Définir le montant prévisionnel du marché et la procédure la plus adaptée

Question à se poser

Quel est le montant total de mon marché d'assurance ?

- Si inférieur à 40 000 euros hors taxe : je peux passer un marché sans publicité ni mise en concurrence
- Si compris entre 40 000 euros et 90 000 euros hors taxe : publicité libre ou adaptée
- Si compris entre 90 000 euros et 221 000 euros hors taxe : publicité obligatoire au bulletin officiel des annonces de marchés publics (BOAMP)
- Si supérieur à 221 000 euros hors taxe : publicité obligatoire au BOAMP et au journal officiel de l'Union européenne (appel d'offres = procédure formalisée)

Question à se poser

Si mon marché est supérieur à 221 000 euros hors taxe, quelle procédure puis-je utiliser ?

- L'appel d'offres
- La procédure négociée : elle est possible quand le besoin ne peut être satisfait sans adapter des solutions immédiatement disponibles ou quand des négociations sont nécessaires au regard de la complexité du marché ou quand un appel d'offres a été infructueux
- Le dialogue compétitif : il est possible dans les mêmes conditions que la procédure négociée



Point de vigilance :

En cas de recours à la procédure négociée ou de dialogue compétitif, certaines conditions tenant à la complexité du marché doivent être respectées. En cas de doute, la collectivité peut demander conseil à la cellule d'information juridique aux acheteurs publics (CIJAP)*

Question à se poser

Si je recours à la procédure classique d'appel d'offres, que puis-je faire pour améliorer les offres sans risquer une rupture d'égalité de traitement entre les candidats ?

- Avant le lancement de la procédure, je peux procéder à un sourçage pour connaître les solutions des différents assureurs
- Je peux organiser des visites de sites : idéalement une visite commune pour tous les candidats
- Je peux répondre à des demandes de renseignements complémentaires
- Je peux demander des précisions sur les offres présentées



Point de vigilance :

Faire attention aux offres anormalement basses qui ont contribué ces dernières années à limiter le nombre d'acteurs sur le marché



Permettre la réception d'offres présentant les meilleures conditions tarifaires

Question à se poser

Ma collectivité est-elle prête à accepter des franchises ?

SI OUI

La franchise permettra de recentrer mon contrat d'assurance sur les risques majeurs les plus coûteux et, par conséquent, une meilleure couverture de ces derniers, à moindre coût. En deçà des franchises, ma collectivité assumera seule le coût de réparation des dégâts (incitation à développer des actions de prévention des risques)

SI NON

Ma collectivité n'aura pas de reste à charge mais pourrait subir une hausse du coût du contrat. La multiplication des « petits » sinistres aux frais de gestion élevés peut faire fuir certains assureurs ou contribuer à augmenter la prime payée par la collectivité.

*04 72 56 10 10 (du lundi au vendredi, de 8h30 à 12h30)



Éviter les appels d'offres infructueux

Question à se poser

Mon marché couvre-t-il de nombreux biens et risques ?

SI OUI

Je peux décomposer mon marché en plusieurs lots pour multiplier des offres (lot dommages aux biens inférieurs à xx euros, lot dommages aux biens supérieurs à xx euros, lot flotte automobile, lot objets précieux...)

SI NON

Je passe un marché global, mais la diversité des risques assurés peut conduire à renchérir le coût de mon contrat



Ne pas oublier :

En cas de litiges durant l'exécution du marché, les collectivités peuvent saisir le médiateur de l'assurance (<https://www.mediation-assurance.org/>)

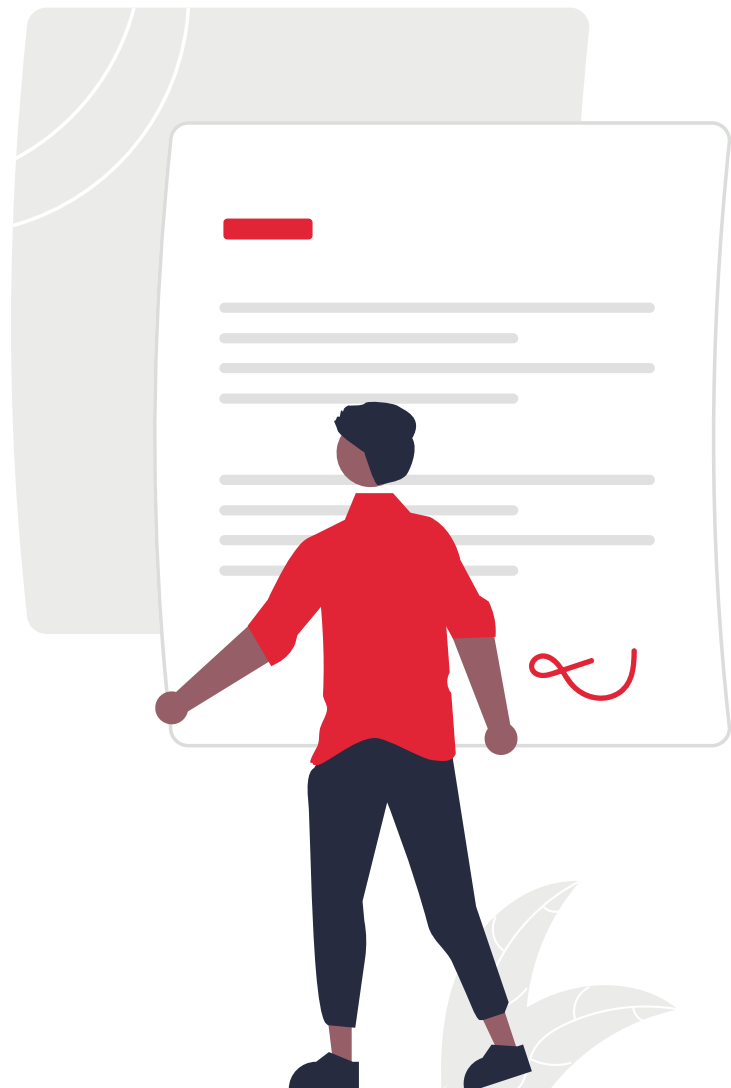

Le Sénat

15, rue de Vaugirard
75291 Paris Cedex 06
Standard : +33 (0)1 42 34 20 00
www.senat.fr

MARS 2024



[@Senat](#)

**ANNEXE 3 : EXTRAITS DES RÉSULTATS DE LA CONSULTATION
DES ÉLUS LOCAUX ORGANISÉE SUR LA PLATEFORME DU SÉNAT
DU 30 JANVIER AU 28 FÉVRIER 2024**

EXTRAITS DES RÉSULTATS DE LA CONSULTATION DES ÉLUS LOCAUX ORGANISÉE SUR LA PLATEFORME DU SÉNAT DU 30 JANVIER AU 28 FÉVRIER 2024

01 - Ain

Collectivité : CC du Pays Bellegardien (CCPB) (EPCI)

Fonction : Président d'EPCI

Problème(s) majeur(s) évoqué(s) :

- Forte dégradation de la relation avec l'assureur au cours des 10 dernières années
- Résiliation du contrat à l'initiative de l'assureur depuis le 1er janvier 2023
- Appel d'offre lancé sans aucune réponse d'assureurs
- Collectivité s'est retrouvée dans l'impossibilité de s'assurer depuis le 1er janvier 2023
- Autres difficultés (réponses partielles, tarifs exorbitants...)

Collectivité : Perrex (Commune)

Fonction : Maire

Qualité de la relation avec l'assureur pour les dommages aux biens : 8/10

Collectivité : Servas (Commune)

Fonction : Maire

Qualité de la relation avec l'assureur pour les dommages aux biens : 10/10

Collectivité : Saint-Jean-sur-Reyssouze (Commune)

Fonction : Maire

Qualité de la relation avec l'assureur pour les dommages aux biens : 9/10

Collectivité : Saint-Trivier-sur-Moignans (Commune)

Fonction : Maire

Qualité de la relation avec l'assureur pour les dommages aux biens : 8/10

Problème(s) majeur(s) évoqué(s) :

- Forte dégradation de la relation avec l'assureur au cours des 10 dernières années
- Résiliation du contrat à l'initiative de l'assureur depuis le 1er janvier 2023
- Appel d'offre lancé sans aucune réponse d'assureurs
- Collectivité s'est retrouvée dans l'impossibilité de s'assurer depuis le 1er janvier 2023

Collectivité : Revonnas (Commune)

Fonction : Maire

Qualité de la relation avec l'assureur pour les dommages aux biens : 8/10

02 - Aisne

Collectivité : Beaurevoir (Commune)

Fonction : Adjoint au maire

Qualité de la relation avec l'assureur pour les dommages aux biens : 10/10

Problème(s) majeur(s) évoqué(s) :

- Divergence significative sur les montants d'indemnisation
- Montants indemnisation inférieurs à ceux prévus par le contrat
- Autres difficultés (réponses partielles, tarifs exorbitants...)

Solutions proposées pour régler les problèmes d'assurance des collectivités :

Assurance d'état pour les collectivités et leurs regroupements

Collectivité : Blesmes (Commune)

Fonction : Adjoint au maire

Qualité de la relation avec l'assureur pour les dommages aux biens : 6/10

Solutions proposées pour régler les problèmes d'assurance des collectivités :

délai d'expertise trop important suite aux dommages

Collectivité : Indéterminé

Fonction : Maire

Qualité de la relation avec l'assureur pour les dommages aux biens : 8/10

Collectivité : VALOR AISNE SYNDICAT DEPARTEMENTAL DE TRAITEMENT DES DECHETS MENAGERS DE L AISNE (Syndicat)

Fonction : Président d'une collectivité à statut particulier

Problème(s) majeur(s) évoqué(s) :

- Appel d'offre lancé sans aucune réponse d'assureurs
- Collectivité s'est retrouvée dans l'impossibilité de s'assurer depuis le 1er janvier 2023
- Autres difficultés (réponses partielles, tarifs exorbitants...)

Solutions proposées pour régler les problèmes d'assurance des collectivités :

Les collectivités locales sont confrontées au risque important de ne pas pouvoir assurer leur mission de service public si un sinistre important n'était pas couvert en raison d'une absence de souscription à une police d'assurance. En conséquence, nous souhaiterions que l'Etat se saisisse du problème et qu'il instaure un "droit à l'assurance" notamment pour des sites industriels tels que ceux propriété de notre syndicat, qui agit en particulier sur la thématique du traitement des déchets. Ce "droit à l'assurance" serait à l'image du « droit au compte bancaire » géré par la Banque de France. L'Etat est appelé à jouer son rôle de régulateur dans ce domaine.

Collectivité : Soissons (Commune)

Fonction : Autre

Qualité de la relation avec l'assureur pour les dommages aux biens : 1/10

Problème(s) majeur(s) évoqué(s) :

- Mauvaise qualité de la relation avec l'assureur
- Forte dégradation de la relation avec l'assureur au cours des 10 dernières années
- Résiliation du contrat à l'initiative de l'assureur depuis le 1er janvier 2023
- Divergence significative sur les montants d'indemnisation
- Montants indemnisation inférieurs à ceux prévus par le contrat
- Appel d'offre lancé sans aucune réponse d'assureurs
- Autres difficultés (réponses partielles, tarifs exorbitants...)

Solutions proposées pour régler les problèmes d'assurance des collectivités :

Création d'une compagnie d'assurances dédiées aux collectivités territoriales avec le concours financier de l'Etat.

Collectivité : CA du Saint-Quentinois (EPCI)

Fonction : Président d'EPCI

Qualité de la relation avec l'assureur pour les dommages aux biens : 8/10

Problème(s) majeur(s) évoqué(s) :

- Résiliation du contrat à l'initiative de l'assureur depuis le 1er janvier 2023
- Hausse du coût du contrat > 100% depuis le 1er janvier 2023
- Autres difficultés (réponses partielles, tarifs exorbitants...)

Solutions proposées pour régler les problèmes d'assurance des collectivités :

Empêcher la résiliation unilatérale sauf rapport sinistres/prime très défavorable.

Collectivité : Estrées (Commune)

Fonction : Maire

Qualité de la relation avec l'assureur pour les dommages aux biens : 8/10

03 - Allier

Collectivité : Châtel-Montagne (Commune)

Fonction : Maire

Qualité de la relation avec l'assureur pour les dommages aux biens : 7/10

Problème(s) majeur(s) évoqué(s) :

- Montants indemnisation inférieurs à ceux prévus par le contrat

Collectivité : Villebret (Commune)

Fonction : Maire

Qualité de la relation avec l'assureur pour les dommages aux biens : 5/10

Problème(s) majeur(s) évoqué(s) :

- Refus indemnisation de dégâts considérés comme couverts

Solutions proposées pour régler les problèmes d'assurance des collectivités :

Il conviendrait d'imaginer un assureur public Une sorte d'auto assurance mis en place par l'état

Collectivité : Saint-Yorre (Commune)

Fonction : Maire

Qualité de la relation avec l'assureur pour les dommages aux biens : 6/10

Problème(s) majeur(s) évoqué(s) :

- Autres difficultés (réponses partielles, tarifs exorbitants...)

Solutions proposées pour régler les problèmes d'assurance des collectivités :

ne pas considérer que les collectivités peuvent payer quel que soit le prix

Collectivité : Saint-Hilaire (Commune)

Fonction : Maire

Qualité de la relation avec l'assureur pour les dommages aux biens : 8/10

Collectivité : Indéterminé

Fonction : Maire

Problème(s) majeur(s) évoqué(s) :

- Autres difficultés (réponses partielles, tarifs exorbitants...)

Collectivité : Indéterminé

Fonction : Maire

Qualité de la relation avec l'assureur pour les dommages aux biens : 9/10

04 - Alpes-de-Haute-Provence

Collectivité : Ganagobie (Commune)

Fonction : Maire

Qualité de la relation avec l'assureur pour les dommages aux biens : 9/10

Collectivité : Peyroules (Commune)

Fonction : Maire

Qualité de la relation avec l'assureur pour les dommages aux biens : 7/10

Collectivité : Montclar (Commune)

Fonction : Maire

Qualité de la relation avec l'assureur pour les dommages aux biens : 3/10

Problème(s) majeur(s) évoqué(s) :

- Mauvaise qualité de la relation avec l'assureur
- Forte dégradation de la relation avec l'assureur au cours des 10 dernières années
- Résiliation du contrat à l'initiative de l'assureur depuis le 1er janvier 2023
- Appel d'offre lancé sans aucune réponse d'assureurs
- Collectivité s'est retrouvée dans l'impossibilité de s'assurer depuis le 1er janvier 2023
- Autres difficultés (réponses partielles, tarifs exorbitants...)

Solutions proposées pour régler les problèmes d'assurance des collectivités :

Plus de formation et de sensibilisation des élus. Arriver à créer de la concurrence entre les assurances Etablir un prix à la commune la plus vertueuse, préventive etc pour montrer que les communes ne sont pas que des sinistres mais qu'elles savent prendre les devants et anticiper les risques.

Collectivité : CA Provence-Alpes-Agglomération (EPCI)

Fonction : Autre

Problème(s) majeur(s) évoqué(s) :

- Forte dégradation de la relation avec l'assureur au cours des 10 dernières années
- Résiliation du contrat à l'initiative de l'assureur depuis le 1er janvier 2023
- Appel d'offre lancé sans aucune réponse d'assureurs
- Collectivité s'est retrouvée dans l'impossibilité de s'assurer depuis le 1er janvier 2023
- Autres difficultés (réponses partielles, tarifs exorbitants...)

06 - Alpes-Maritimes

Collectivité : Villeneuve-Loubet (Commune)

Fonction : Maire

Qualité de la relation avec l'assureur pour les dommages aux biens : 5/10

Problème(s) majeur(s) évoqué(s) :

- Autres difficultés (réponses partielles, tarifs exorbitants...)

Collectivité : Tournefort (Commune)

Fonction : Maire

Qualité de la relation avec l'assureur pour les dommages aux biens : 5/10

Collectivité : Saint-Martin-Vésubie (Commune)

Fonction : Autre

Qualité de la relation avec l'assureur pour les dommages aux biens : 8/10

Solutions proposées pour régler les problèmes d'assurance des collectivités :

un groupement de commandes à l'échelle départementale pour permettre des coûts réduits pour des garanties identiques à celles actuelles

Collectivité : La Turbie (Commune)

Fonction : Maire

Qualité de la relation avec l'assureur pour les dommages aux biens : 3/10

Problème(s) majeur(s) évoqué(s) :

- Mauvaise qualité de la relation avec l'assureur

- Résiliation du contrat à l'initiative de l'assureur depuis le 1er janvier 2023

- Appel d'offre lancé sans aucune réponse d'assureurs

- Collectivité s'est retrouvée dans l'impossibilité de s'assurer depuis le 1er janvier 2023

- Autres difficultés (réponses partielles, tarifs exorbitants...)

Solutions proposées pour régler les problèmes d'assurance des collectivités :

Assurance créée par l'état

Collectivité : Gilette (Commune)

Fonction : Maire

Qualité de la relation avec l'assureur pour les dommages aux biens : 8/10

Collectivité : Venanson (Commune)

Fonction : Maire

Problème(s) majeur(s) évoqué(s) :

- Attente indemnisation supérieure à 2 ans toujours en cours

- Refus indemnisation de dégâts considérés comme couverts

Collectivité : Indéterminé

Fonction : Autre

Qualité de la relation avec l'assureur pour les dommages aux biens : 2/10

Problème(s) majeur(s) évoqué(s) :

- Mauvaise qualité de la relation avec l'assureur
- Forte dégradation de la relation avec l'assureur au cours des 10 dernières années
- Résiliation du contrat à l'initiative de l'assureur depuis le 1er janvier 2023
- Refus indemnisation de dégâts considérés comme couverts
- Appel d'offre lancé sans aucune réponse d'assureurs
- Collectivité s'est retrouvée dans l'impossibilité de s'assurer depuis le 1er janvier 2023
- Autres difficultés (réponses partielles, tarifs exorbitants...)

Collectivité : Roquebillière (Commune)

Fonction : Autre

Qualité de la relation avec l'assureur pour les dommages aux biens : 4/10

Problème(s) majeur(s) évoqué(s) :

- Mauvaise qualité de la relation avec l'assureur
- Résiliation du contrat à l'initiative de l'assureur depuis le 1er janvier 2023
- Appel d'offre lancé sans aucune réponse d'assureurs
- Collectivité s'est retrouvée dans l'impossibilité de s'assurer depuis le 1er janvier 2023
- Autres difficultés (réponses partielles, tarifs exorbitants...)

Solutions proposées pour régler les problèmes d'assurance des collectivités :

obliger les compagnies à assurer les communes ou créer une assurance garantie par l'Etat

Collectivité : Duranus (Commune)

Fonction : Maire

Qualité de la relation avec l'assureur pour les dommages aux biens : 1/10

Problème(s) majeur(s) évoqué(s) :

- Mauvaise qualité de la relation avec l'assureur
- Refus indemnisation de dégâts considérés comme couverts

07 - Ardèche

Collectivité : Vernosc-lès-Annonay (Commune)

Fonction : Maire

Qualité de la relation avec l'assureur pour les dommages aux biens : 8/10

Collectivité : Indéterminé

Fonction : Autre

Qualité de la relation avec l'assureur pour les dommages aux biens : 5/10

Problème(s) majeur(s) évoqué(s) :

- Montants indemnisation inférieurs à ceux prévus par le contrat
- Appel d'offre lancé sans aucune réponse d'assureurs
- Collectivité s'est retrouvée dans l'impossibilité de s'assurer depuis le 1er janvier 2023
- Autres difficultés (réponses partielles, tarifs exorbitants...)

Solutions proposées pour régler les problèmes d'assurance des collectivités :

Considérant les réelles difficultés récemment rencontrées pour contractualiser avec un assureur (expérience faite en 2023 pour des marchés d'assurances nécessaires au terme des marchés en cours, pour des communes dont les marchés sont gérés par notre collectivité, et notre propre communauté de communes) qui a dû contractualiser hors marché car aucune offre n'a été déposée (pour les risques : dommages aux biens, protection juridique précision étant faite que pour la flotte véhicule, la cotisation a été multipliée par 3 et pourtant, sans sinistralité ! La solution pourrait être trouvée dans la 'nationalisation' d'une structure d'assurances ou une création d'un assureur spécifique public qui s'adresserait aux collectivités uniquement

Collectivité : Vals-les-Bains (Commune)

Fonction : Autre

Qualité de la relation avec l'assureur pour les dommages aux biens : 6/10

Solutions proposées pour régler les problèmes d'assurance des collectivités :

Repenser le système et encadrer les conditions des contrats d'assurance des collectivités (interdire les hausses tarifaires fulgurantes, encadrer les tarifs des cotisations et des franchises, etc...)

Collectivité : Empurany (Commune)

Fonction : Maire

Qualité de la relation avec l'assureur pour les dommages aux biens : 3/10

Problème(s) majeur(s) évoqué(s) :

- Mauvaise qualité de la relation avec l'assureur
- Forte dégradation de la relation avec l'assureur au cours des 10 dernières années
- Refus indemnisation de dégâts considérés comme couverts
- Divergence significative sur les montants d'indemnisation

Collectivité : Lalevade-d'Ardèche (Commune)

Fonction : Maire

Qualité de la relation avec l'assureur pour les dommages aux biens : 6/10

Problème(s) majeur(s) évoqué(s) :

- Divergence significative sur les montants d'indemnisation
- Montants indemnisation inférieurs à ceux prévus par le contrat
- Appel d'offre lancé sans aucune réponse d'assureurs
- Autres difficultés (réponses partielles, tarifs exorbitants...)

Solutions proposées pour régler les problèmes d'assurance des collectivités :

Je ne sais pas

Collectivité : Saint-Étienne-de-Fontbellon (Commune)

Fonction : Maire

Qualité de la relation avec l'assureur pour les dommages aux biens : 2/10

Problème(s) majeur(s) évoqué(s) :

- Mauvaise qualité de la relation avec l'assureur
- Forte dégradation de la relation avec l'assureur au cours des 10 dernières années
- Refus indemnisation de dégâts considérés comme couverts
- Autres difficultés (réponses partielles, tarifs exorbitants...)

Solutions proposées pour régler les problèmes d'assurance des collectivités :

Les assureurs devraient avoir l'obligation d'assurer les collectivités.

Collectivité : Chassiers (Commune)

Fonction : Adjoint au maire

Solutions proposées pour régler les problèmes d'assurance des collectivités :

La solution la plus efficace serait de faire un fonds national d'assurance avec l'ensemble des collectivités.

Collectivité : SM DU BASSIN VERSANT DU DOUX (Syndicat)

Fonction : Président d'une collectivité à statut particulier

Qualité de la relation avec l'assureur pour les dommages aux biens : 9/10

Problème(s) majeur(s) évoqué(s) :

- Collectivité s'est retrouvée dans l'impossibilité de s'assurer depuis le 1er janvier 2023
- Autres difficultés (réponses partielles, tarifs exorbitants...)

Solutions proposées pour régler les problèmes d'assurance des collectivités :

Le Syndicat ne trouve pas de responsabilité civile (contact de 32 compagnies d'assurance en France et à l'étranger). Rendre obligatoire la fourniture d'une RC à toute collectivité, à minima par le Bureau central de tarification

08 - Ardennes

Collectivité : Montgon (Commune)

Fonction : Maire

Qualité de la relation avec l'assureur pour les dommages aux biens : 10/10

Collectivité : Sormonne (Commune)

Fonction : Maire

Qualité de la relation avec l'assureur pour les dommages aux biens : 7/10

Solutions proposées pour régler les problèmes d'assurance des collectivités :

Mise en place de télésurveillance

Collectivité : Alincourt (Commune)

Fonction : Maire

Qualité de la relation avec l'assureur pour les dommages aux biens : 5/10

Problème(s) majeur(s) évoqué(s) :

- Forte dégradation de la relation avec l'assureur au cours des 10 dernières années

Solutions proposées pour régler les problèmes d'assurance des collectivités :

Une assurance ou un fond géré par l'état

Collectivité : Thin-le-Moutier (Commune)

Fonction : Maire

Qualité de la relation avec l'assureur pour les dommages aux biens : 8/10

Problème(s) majeur(s) évoqué(s) :

- Autres difficultés (réponses partielles, tarifs exorbitants...)

Solutions proposées pour régler les problèmes d'assurance des collectivités :

Quand une personne est identifiée lors d'une dégradation par exemple, que ce soit elle (ou son assurance) qui fasse toutes les démarches administratives. En effet, dans notre cas, c'est la mairie qui a du tout gérer (trouver une entreprise pour changer la fenêtre (il a fallu plusieurs mois pour avoir un devis car il est très difficile de trouver un prestataire), faire déclaration à l'assurance, payer, envoyer la facture à l'assurance, ...).

09 - Ariège

Collectivité : Erp (Commune)

Fonction : Adjoint au maire

Qualité de la relation avec l'assureur pour les dommages aux biens : 5/10

Problème(s) majeur(s) évoqué(s) :

- Divergence significative sur les montants d'indemnisation

Collectivité : Pamiers (Commune)

Fonction : Conseiller municipal

Problème(s) majeur(s) évoqué(s) :

- Forte dégradation de la relation avec l'assureur au cours des 10 dernières années
- Résiliation du contrat à l'initiative de l'assureur depuis le 1er janvier 2023
- Montants indemnisation inférieurs à ceux prévus par le contrat
- Collectivité s'est retrouvée dans l'impossibilité de s'assurer depuis le 1er janvier 2023
- Autres difficultés (réponses partielles, tarifs exorbitants...)

Solutions proposées pour régler les problèmes d'assurance des collectivités :

Etre assuré uniquement pour les sinistres très importants

Collectivité : SYNDICAT MIXTE D'ETUDE, DE COLLECTE ET DE TRAITEMENT DES DECHETS MENAGERS ET ASSIMILES DU PLANTAUREL (SMECTOM DU PLANTAU (Syndicat)

Fonction : Président d'EPCI

Qualité de la relation avec l'assureur pour les dommages aux biens : 8/10

Problème(s) majeur(s) évoqué(s) :

- Appel d'offre lancé sans aucune réponse d'assureurs
- Collectivité s'est retrouvée dans l'impossibilité de s'assurer depuis le 1er janvier 2023

Solutions proposées pour régler les problèmes d'assurance des collectivités :

- Faire de l'Etat l'assureur des collectivités - Obligation pour les assureurs de proposer des contrats d'assurances aux collectivités même si ce contrat est un contrat "minimum" - ne pas être soumis au Code de la Commande publique pour ce type de prestations - Création d'une assurance mutualisée entre et pour les collectivités - Différenciation par les assureurs des collectivités par compétences exercées (une mairie n'a pas les mêmes risques qu'un syndicat de collecte et traitement de déchets soumis à la réglementation ICPE) - Prise en compte du réel niveau de maîtrise des risques selon les collectivités (visites sur sites, constatation du respect de la réglementation ICPE ...) - En cas d'absence de réponse aux marchés, désignation d'un assureur par l'Etat

Collectivité : Rieux-de-Pelleport (Commune)

Fonction : Maire

Qualité de la relation avec l'assureur pour les dommages aux biens : 8/10

Problème(s) majeur(s) évoqué(s) :

- Montants indemnisation inférieurs à ceux prévus par le contrat

Solutions proposées pour régler les problèmes d'assurance des collectivités :
Stopper le lobbying des assureurs.

Collectivité : Varilhes (Commune)

Fonction : Maire

Qualité de la relation avec l'assureur pour les dommages aux biens : 5/10

Problème(s) majeur(s) évoqué(s) :

- Autres difficultés (réponses partielles, tarifs exorbitants...)

Collectivité : Indéterminé

Fonction : Maire

Qualité de la relation avec l'assureur pour les dommages aux biens : 5/10

Collectivité : Bénac (Commune)

Fonction : Maire

Qualité de la relation avec l'assureur pour les dommages aux biens : 8/10

10 - Aube

Collectivité : Plaines-Saint-Lange (Commune)

Fonction : Maire

Qualité de la relation avec l'assureur pour les dommages aux biens : 9/10

Collectivité : Indéterminé

Fonction : Maire

Qualité de la relation avec l'assureur pour les dommages aux biens : 7/10

Collectivité : Chalette-sur-Voire (Commune)

Fonction : Maire

Qualité de la relation avec l'assureur pour les dommages aux biens : 10/10

Solutions proposées pour régler les problèmes d'assurance des collectivités :

Empêcher les assureurs de résilier des contrats suite à dommages pour lesquels la commune ne peut rien faire (événement climatique exceptionnel par exemple)

Collectivité : Chervey (Commune)

Fonction : Maire

Qualité de la relation avec l'assureur pour les dommages aux biens : 7/10

Problème(s) majeur(s) évoqué(s) :

- Forte dégradation de la relation avec l'assureur au cours des 10 dernières années
- Refus indemnisation de dégâts considérés comme couverts
- Divergence significative sur les montants d'indemnisation
- Montants indemnisation inférieurs à ceux prévus par le contrat
- Autres difficultés (réponses partielles, tarifs exorbitants...)

Solutions proposées pour régler les problèmes d'assurance des collectivités :

il pourrait y avoir un groupement de commande comme avec le syndicat d'électrification des prix maintenus pendant la durée du contrat.

même trouver un assureur pour les dommages ouvrages... lors des marchés publics restent difficile

Collectivité : Champignol-lez-Mondeville (Commune)

Fonction : Maire

Qualité de la relation avec l'assureur pour les dommages aux biens : 10/10

Collectivité : La Vendue-Mignot (Commune)

Fonction : Maire

Qualité de la relation avec l'assureur pour les dommages aux biens : 9/10

Collectivité : Dosnon (Commune)

Fonction : Maire

11 - Aude

Collectivité : Bram (Commune)

Fonction : Autre

Qualité de la relation avec l'assureur pour les dommages aux biens : 3/10

Problème(s) majeur(s) évoqué(s) :

- Mauvaise qualité de la relation avec l'assureur
- Divergence significative sur les montants d'indemnisation
- Appel d'offre lancé sans aucune réponse d'assureurs
- Collectivité s'est retrouvée dans l'impossibilité de s'assurer depuis le 1er janvier 2023
- Autres difficultés (réponses partielles, tarifs exorbitants...)

Collectivité : Preixan (Commune)

Fonction : Maire

Qualité de la relation avec l'assureur pour les dommages aux biens : 10/10

Collectivité : Laurabuc (Commune)

Fonction : Maire

Qualité de la relation avec l'assureur pour les dommages aux biens : 6/10

Problème(s) majeur(s) évoqué(s) :

- Refus indemnisation de dégâts considérés comme couverts
- Divergence significative sur les montants d'indemnisation
- Montants indemnisation inférieurs à ceux prévus par le contrat
- Collectivité s'est retrouvée dans l'impossibilité de s'assurer depuis le 1er janvier 2023
- Autres difficultés (réponses partielles, tarifs exorbitants...)

Solutions proposées pour régler les problèmes d'assurance des collectivités :

Dans le cadre d'un projet de mobilité douce nous avons prévu un véhicule sans permis à disposition de la population (social)!. A ce jour, nous sommes en grosse car aucune assurance veut nous couvrir dans le cadre d'une location.

12 - Aveyron

Collectivité : Cassuéjouis (Commune)

Fonction : Maire

Qualité de la relation avec l'assureur pour les dommages aux biens : 10/10

Solutions proposées pour régler les problèmes d'assurance des collectivités :

Laissons faire mes assureurs

Collectivité : Saint-Christophe-Vallon (Commune)

Fonction : Maire

Qualité de la relation avec l'assureur pour les dommages aux biens : 9/10

13 - Bouches-du-Rhône

Collectivité : Coudoux (Commune)

Fonction : Maire

Qualité de la relation avec l'assureur pour les dommages aux biens : 8/10

Problème(s) majeur(s) évoqué(s) :

- Forte dégradation de la relation avec l'assureur au cours des 10 dernières années
- Appel d'offre lancé sans aucune réponse d'assureurs
- Collectivité s'est retrouvée dans l'impossibilité de s'assurer depuis le 1er janvier 2023

Solutions proposées pour régler les problèmes d'assurance des collectivités :
création d'une assurance collective des communes

Collectivité : Saint-Mitre-les-Remparts (Commune)

Fonction : Maire

Qualité de la relation avec l'assureur pour les dommages aux biens : 5/10

Problème(s) majeur(s) évoqué(s) :

- Forte dégradation de la relation avec l'assureur au cours des 10 dernières années
- Résiliation du contrat à l'initiative de l'assureur depuis le 1er janvier 2023
- Appel d'offre lancé sans aucune réponse d'assureurs
- Collectivité s'est retrouvée dans l'impossibilité de s'assurer depuis le 1er janvier 2023
- Autres difficultés (réponses partielles, tarifs exorbitants...)

14 - Calvados

Collectivité : Isigny-sur-Mer (Commune)

Fonction : Maire

Qualité de la relation avec l'assureur pour les dommages aux biens : 7/10

Collectivité : Les Isles-Bardel (Commune)

Fonction : Maire

Qualité de la relation avec l'assureur pour les dommages aux biens : 9/10

Collectivité : Juaye-Mondaye (Commune)

Fonction : Maire

Qualité de la relation avec l'assureur pour les dommages aux biens : 9/10

Solutions proposées pour régler les problèmes d'assurance des collectivités :
Proposer un PFRA pour les collectivités locales

Collectivité : Condé-en-Normandie (Commune)

Fonction : Maire

Qualité de la relation avec l'assureur pour les dommages aux biens : 3/10

Problème(s) majeur(s) évoqué(s) :

- Mauvaise qualité de la relation avec l'assureur
- Forte dégradation de la relation avec l'assureur au cours des 10 dernières années
- Résiliation du contrat à l'initiative de l'assureur depuis le 1er janvier 2023
- Hausse des franchises > 100% depuis le 1er janvier 2023
- Collectivité s'est retrouvée dans l'impossibilité de s'assurer depuis le 1er janvier 2023
- Autres difficultés (réponses partielles, tarifs exorbitants...)

Solutions proposées pour régler les problèmes d'assurance des collectivités :
Créer une assurance spécifique aux collectivités

Collectivité : Barbeville (Commune)

Fonction : Maire

Qualité de la relation avec l'assureur pour les dommages aux biens : 9/10

Collectivité : Avenay (Commune)

Fonction : Maire

Qualité de la relation avec l'assureur pour les dommages aux biens : 7/10

Solutions proposées pour régler les problèmes d'assurance des collectivités :
avoir une meilleure transparence sur les véritables biens assurés. Des contrats beaucoup plus lisibles et explicites sans jargon pour non initiés

Collectivité : Mondeville (Commune)

Fonction : Autre

Qualité de la relation avec l'assureur pour les dommages aux biens : 2/10

Problème(s) majeur(s) évoqué(s) :

- Mauvaise qualité de la relation avec l'assureur
- Forte dégradation de la relation avec l'assureur au cours des 10 dernières années
- Résiliation du contrat à l'initiative de l'assureur depuis le 1er janvier 2023
- Autres difficultés (réponses partielles, tarifs exorbitants...)

Solutions proposées pour régler les problèmes d'assurance des collectivités :

Que les assureurs s'engagent dans un véritable partenariat de confiance avec la collectivité, avec un bilan préalable des risques et des besoins, des couvertures négociées et adaptées en fonction de la collectivité, une prise en charge facilitée en cas de sinistre, etc.

Collectivité : Mosles (Commune)

Fonction : Maire

Qualité de la relation avec l'assureur pour les dommages aux biens : 8/10

15 - Cantal

Collectivité : Arpajon-sur-Cère (Commune)

Fonction : Maire

Qualité de la relation avec l'assureur pour les dommages aux biens : 1/10

Problème(s) majeur(s) évoqué(s) :

- Mauvaise qualité de la relation avec l'assureur
- Autres difficultés (réponses partielles, tarifs exorbitants...)

Collectivité : Ladinhac (Commune)

Fonction : Maire

Qualité de la relation avec l'assureur pour les dommages aux biens : 9/10

Collectivité : Riom-ès-Montagnes (Commune)

Fonction : Maire

Qualité de la relation avec l'assureur pour les dommages aux biens : 1/10

Problème(s) majeur(s) évoqué(s) :

- Mauvaise qualité de la relation avec l'assureur
- Forte dégradation de la relation avec l'assureur au cours des 10 dernières années
- Résiliation du contrat à l'initiative de l'assureur depuis le 1er janvier 2023
- Refus indemnisation de dégâts considérés comme couverts
- Appel d'offre lancé sans aucune réponse d'assureurs
- Collectivité s'est retrouvée dans l'impossibilité de s'assurer depuis le 1er janvier 2023
- Autres difficultés (réponses partielles, tarifs exorbitants...)

16 - Charente

Collectivité : La Rochefoucauld-en-Angoumois (Commune)

Fonction : Maire

Qualité de la relation avec l'assureur pour les dommages aux biens : 9/10

Problème(s) majeur(s) évoqué(s) :

- Divergence significative sur les montants d'indemnisation
- Hausse du coût du contrat > 100% depuis le 1er janvier 2023
- Hausse des franchises > 100% depuis le 1er janvier 2023
- Autres difficultés (réponses partielles, tarifs exorbitants...)

Solutions proposées pour régler les problèmes d'assurance des collectivités :

Mutualisation sur le modèle des risques agricoles

Collectivité : SM DU BASSIN VERSANT DU NE (Syndicat)

Fonction : Maire

Qualité de la relation avec l'assureur pour les dommages aux biens : 8/10

Problème(s) majeur(s) évoqué(s) :

- Résiliation du contrat à l'initiative de l'assureur depuis le 1er janvier 2023
- Collectivité s'est retrouvée dans l'impossibilité de s'assurer depuis le 1er janvier 2023
- Autres difficultés (réponses partielles, tarifs exorbitants...)

Solutions proposées pour régler les problèmes d'assurance des collectivités :

Si nos assureurs ne veulent plus du tout couvrir les risques gammapiens alors il faudrait peut-être envisager de créer un collectif regroupant les collectivités pour créer un fond d'assurance mutualisé sous la forme d'une coopérative !!! ou autre forme!!!. Car au niveau des assureurs soit la Franchise est exorbitante ou soit la prime est très très élevée ou bien les deux à la fois!!!.

Collectivité : Garat (Commune)

Fonction : Maire

Qualité de la relation avec l'assureur pour les dommages aux biens : 3/10

Problème(s) majeur(s) évoqué(s) :

- Mauvaise qualité de la relation avec l'assureur
- Forte dégradation de la relation avec l'assureur au cours des 10 dernières années
- Divergence significative sur les montants d'indemnisation
- Montants indemnisation inférieurs à ceux prévus par le contrat
- Appel d'offre lancé sans aucune réponse d'assureurs
- Autres difficultés (réponses partielles, tarifs exorbitants...)

17 - Charente-Maritime

Collectivité : Nieulle-sur-Seudre (Commune)

Fonction : Maire

Qualité de la relation avec l'assureur pour les dommages aux biens : 8/10

Problème(s) majeur(s) évoqué(s) :

- Forte dégradation de la relation avec l'assureur au cours des 10 dernières années
- Résiliation du contrat à l'initiative de l'assureur depuis le 1er janvier 2023
- Autres difficultés (réponses partielles, tarifs exorbitants...)

Solutions proposées pour régler les problèmes d'assurance des collectivités :

que l'Etat soit son propre assureur qu'il y est une démarche collective, au moins au niveau d'un département, voir d'une région pour mettre en concurrence les assureurs

Collectivité : Indéterminé

Fonction : Conseiller municipal

Qualité de la relation avec l'assureur pour les dommages aux biens : 7/10

Solutions proposées pour régler les problèmes d'assurance des collectivités :

Prévoir un document avec les risques, les probabilités et l'importance des risques. Puis personnaliser le tarif selon ce document.

Collectivité : Anais (Commune)

Fonction : Maire

Qualité de la relation avec l'assureur pour les dommages aux biens : 9/10

Collectivité : Saint-Laurent-de-la-Prée (Commune)

Fonction : Maire

Qualité de la relation avec l'assureur pour les dommages aux biens : 10/10

Collectivité : Chadenac (Commune)

Fonction : Maire

Qualité de la relation avec l'assureur pour les dommages aux biens : 8/10

Solutions proposées pour régler les problèmes d'assurance des collectivités :

Avoir une action forte contre les auteurs de troubles

Collectivité : Chartuzac (Commune)

Fonction : Maire

Qualité de la relation avec l'assureur pour les dommages aux biens : 8/10

Problème(s) majeur(s) évoqué(s) :

- Refus indemnisation de dégâts considérés comme couverts

Collectivité : Genouillé (Commune)

Fonction : Maire

Qualité de la relation avec l'assureur pour les dommages aux biens : 7/10
Solutions proposées pour régler les problèmes d'assurance des collectivités :
Un fond national pour les indemnisations

18 - Cher

Collectivité : Trouy (Commune)

Fonction : Maire

Qualité de la relation avec l'assureur pour les dommages aux biens : 2/10

Problème(s) majeur(s) évoqué(s) :

- Mauvaise qualité de la relation avec l'assureur
- Forte dégradation de la relation avec l'assureur au cours des 10 dernières années
- Refus indemnisation de dégâts considérés comme couverts
- Montants indemnisation inférieurs à ceux prévus par le contrat
- Appel d'offre lancé sans aucune réponse d'assureurs
- Autres difficultés (réponses partielles, tarifs exorbitants...)

Collectivité : Le Chautay (Commune)

Fonction : Maire

Qualité de la relation avec l'assureur pour les dommages aux biens : 10/10

Collectivité : Saint-Céols (Commune)

Fonction : Maire

Qualité de la relation avec l'assureur pour les dommages aux biens : 10/10

19 - Corrèze

Collectivité : Beaulieu-sur-Dordogne (Commune)

Fonction : Maire

Qualité de la relation avec l'assureur pour les dommages aux biens : 7/10

Problème(s) majeur(s) évoqué(s) :

- Montants indemnisation inférieurs à ceux prévus par le contrat
- Autres difficultés (réponses partielles, tarifs exorbitants...)

2B - Haute-Corse

Collectivité : Ventiseri (Commune)

Fonction : Maire

Qualité de la relation avec l'assureur pour les dommages aux biens : 6/10

Problème(s) majeur(s) évoqué(s) :

- Forte dégradation de la relation avec l'assureur au cours des 10 dernières années
- Résiliation du contrat à l'initiative de l'assureur depuis le 1er janvier 2023
- Divergence significative sur les montants d'indemnisation
- Montants indemnisation inférieurs à ceux prévus par le contrat
- Appel d'offre lancé sans aucune réponse d'assureurs
- Collectivité s'est retrouvée dans l'impossibilité de s'assurer depuis le 1er janvier 2023
- Autres difficultés (réponses partielles, tarifs exorbitants...)

Collectivité : San-Gavino-di-Tenda (Commune)

Fonction : Maire

Qualité de la relation avec l'assureur pour les dommages aux biens : 8/10

Problème(s) majeur(s) évoqué(s) :

- Résiliation du contrat à l'initiative de l'assureur depuis le 1er janvier 2023
- Autres difficultés (réponses partielles, tarifs exorbitants...)

Solutions proposées pour régler les problèmes d'assurance des collectivités :

Tenir compte de la taille/population des communes et de leur budget (petites communes lésées)

21 - Côte-d'Or

Collectivité : Chaignay (Commune)

Fonction : Maire

Qualité de la relation avec l'assureur pour les dommages aux biens : 5/10

Solutions proposées pour régler les problèmes d'assurance des collectivités :

Rendre obligatoire la réponse aux demandes des collectivités, un AO ne peut rester sans candidat Rester très vigilants sur l'entente des compagnies en cas de réponse

22 - Côtes-d'Armor

Collectivité : Saint-Adrien (Commune)

Fonction : Maire

Qualité de la relation avec l'assureur pour les dommages aux biens : 8/10

Problème(s) majeur(s) évoqué(s) :

- Divergence significative sur les montants d'indemnisation
- Montants indemnisation inférieurs à ceux prévus par le contrat
- Autres difficultés (réponses partielles, tarifs exorbitants...)

Collectivité : Kerbors (Commune)

Fonction : Maire

Qualité de la relation avec l'assureur pour les dommages aux biens : 9/10

Solutions proposées pour régler les problèmes d'assurance des collectivités :
je n'ai pas vraiment d'idée

Collectivité : Pontrieux (Commune)

Fonction : Maire

Qualité de la relation avec l'assureur pour les dommages aux biens : 7/10

Problème(s) majeur(s) évoqué(s) :

- Appel d'offre lancé sans aucune réponse d'assureurs

Collectivité : SYNDICAT DEPARTEMENTAL D'ENERGIE DES COTES D'ARMOR
(Syndicat)

Fonction : Autre

Qualité de la relation avec l'assureur pour les dommages aux biens : 5/10

Problème(s) majeur(s) évoqué(s) :

- Forte dégradation de la relation avec l'assureur au cours des 10 dernières années
- Résiliation du contrat à l'initiative de l'assureur depuis le 1er janvier 2023
- Appel d'offre lancé sans aucune réponse d'assureurs
- Collectivité s'est retrouvée dans l'impossibilité de s'assurer depuis le 1er janvier 2023

Collectivité : Dinan (Commune)

Fonction : Maire

Qualité de la relation avec l'assureur pour les dommages aux biens : 8/10

Problème(s) majeur(s) évoqué(s) :

- Forte dégradation de la relation avec l'assureur au cours des 10 dernières années
- Résiliation du contrat à l'initiative de l'assureur depuis le 1er janvier 2023
- Appel d'offre lancé sans aucune réponse d'assureurs
- Collectivité s'est retrouvée dans l'impossibilité de s'assurer depuis le 1er janvier 2023
- Autres difficultés (réponses partielles, tarifs exorbitants...)

Solutions proposées pour régler les problèmes d'assurance des collectivités :
S'agissant de l'assurance dommages aux biens :

1° Risque interne : connaissance accrue du patrimoine et moyens de protection/sécurité + entretien

2° Risque externe/exogène : plan de lutte contre la délinquance

Collectivité : Uzel (Commune)

Fonction : Maire

Qualité de la relation avec l'assureur pour les dommages aux biens : 8/10

Solutions proposées pour régler les problèmes d'assurance des collectivités :

Inscrire dans la loi l'obligation d'assurer les collectivités avec des avantages fiscaux aux assureurs qui maintiendrait la concurrence au bénéfice de nos concitoyens

23 - Creuse

Collectivité : Lioux-les-Monges (Commune)

Fonction : Adjoint au maire

Qualité de la relation avec l'assureur pour les dommages aux biens : 3/10

Problème(s) majeur(s) évoqué(s) :

- Mauvaise qualité de la relation avec l'assureur
- Forte dégradation de la relation avec l'assureur au cours des 10 dernières années
- Montants indemnisation inférieurs à ceux prévus par le contrat

Collectivité : Guéret (Commune)

Fonction : Autre

Qualité de la relation avec l'assureur pour les dommages aux biens : 9/10

Problème(s) majeur(s) évoqué(s) :

- Résiliation du contrat à l'initiative de l'assureur depuis le 1er janvier 2023
- Appel d'offre lancé sans aucune réponse d'assureurs
- Collectivité s'est retrouvée dans l'impossibilité de s'assurer depuis le 1er janvier 2023
- Autres difficultés (réponses partielles, tarifs exorbitants...)

Solutions proposées pour régler les problèmes d'assurance des collectivités :

En cas de marché infructueux ou présentant un montant exorbitant, il est nécessaire de pouvoir recourir à une police assurantielle validée nationalement. La Ville de Guéret a mis plus de 6 mois pour retrouver une assurance, tout en étant accompagnée par un cabinet et à l'aide d'un courtier. Le coût a triplé avec des garanties moindres ou plus restrictives car les clauses des contrats sont in fine imposées, loin de toute démarche contractuelle négociée et répondant aux besoins de la collectivité. Il serait utile de labeliser, par exemple la SMACL, en assurance des collectivités. Aussi, il serait intéressant que l'Etat opère un appel d'offres assurantiel national, par exemple quadriennal, et que les collectivités puissent adhérer à la société retenue. A ce jour, la solution du groupement de commande ne nous paraît pas pertinente puisque les contrats doivent respecter les singularités de chaque collectivité.

Collectivité : Malleret-Boussac (Commune)

Fonction : Maire

Qualité de la relation avec l'assureur pour les dommages aux biens : 8/10

Problème(s) majeur(s) évoqué(s) :

- Résiliation du contrat à l'initiative de l'assureur depuis le 1er janvier 2023

Collectivité : Tercillat (Commune)

Fonction : Maire

Qualité de la relation avec l'assureur pour les dommages aux biens : 4/10

Problème(s) majeur(s) évoqué(s) :

- Mauvaise qualité de la relation avec l'assureur

Solutions proposées pour régler les problèmes d'assurance des collectivités :

L INFORMATION

Collectivité : Aubusson (Commune)

Fonction : Autre

Problème(s) majeur(s) évoqué(s) :

- Forte dégradation de la relation avec l'assureur au cours des 10 dernières années
- Résiliation du contrat à l'initiative de l'assureur depuis le 1er janvier 2023
- Hausse du coût du contrat > 100% depuis le 1er janvier 2023
- Appel d'offre lancé sans aucune réponse d'assureurs
- Collectivité s'est retrouvée dans l'impossibilité de s'assurer depuis le 1er janvier 2023
- Autres difficultés (réponses partielles, tarifs exorbitants...)

Solutions proposées pour régler les problèmes d'assurance des collectivités :
réaliser des groupements de commandes

24 - Dordogne

Collectivité : Beynac-et-Cazenac (Commune)

Fonction : Maire

Qualité de la relation avec l'assureur pour les dommages aux biens : 9/10

Solutions proposées pour régler les problèmes d'assurance des collectivités :
???

Collectivité : Beauregard-de-Terrasson (Commune)

Fonction : Maire

Qualité de la relation avec l'assureur pour les dommages aux biens : 8/10

Solutions proposées pour régler les problèmes d'assurance des collectivités :

Assurance proposée par l'état qui couvre l'ensemble des risques auxquels les collectivités peuvent être confrontées en particulier les excès climatiques.

Collectivité : Prigonrieux (Commune)

Fonction : Maire

Qualité de la relation avec l'assureur pour les dommages aux biens : 9/10

25 - Doubs

Collectivité : Vercel-Villedieu-le-Camp (Commune)

Fonction : Maire

Qualité de la relation avec l'assureur pour les dommages aux biens : 10/10

Collectivité : Franois (Commune)

Fonction : Maire

Qualité de la relation avec l'assureur pour les dommages aux biens : 9/10

Solutions proposées pour régler les problèmes d'assurance des collectivités :

Une meilleure information sur les contrats proposés

Collectivité : Maîche (Commune)

Fonction : Maire

Qualité de la relation avec l'assureur pour les dommages aux biens : 8/10

Problème(s) majeur(s) évoqué(s) :

- Hausse du coût du contrat > 100% depuis le 1er janvier 2023

- Hausse des franchises > 100% depuis le 1er janvier 2023

- Autres difficultés (réponses partielles, tarifs exorbitants...)

Solutions proposées pour régler les problèmes d'assurance des collectivités :

Revoir le code de la commande publique en matière d'assurance Interdire les résiliations unilatérales et avenants en raison des offres trop basses au marché initial Mieux accompagner la collectivité dans la gestion de leur sinistralité Revoir le système assurantiel des catastrophes naturelles

Collectivité : Buffard (Commune)

Fonction : Maire

Qualité de la relation avec l'assureur pour les dommages aux biens : 7/10

Solutions proposées pour régler les problèmes d'assurance des collectivités :

Une assurance qui prendrait en compte la probabilité des risques, les sinistres pour un coût adapté

Collectivité : CU Grand Besançon Métropole (EPCI)

Fonction : Autre

Qualité de la relation avec l'assureur pour les dommages aux biens : 7/10

Problème(s) majeur(s) évoqué(s) :

- Forte dégradation de la relation avec l'assureur au cours des 10 dernières années

- Résiliation du contrat à l'initiative de l'assureur depuis le 1er janvier 2023

- Autres difficultés (réponses partielles, tarifs exorbitants...)

Solutions proposées pour régler les problèmes d'assurance des collectivités :

Il faudrait plus d'acteurs sur le marché de l'assurance des collectivités, plus de solidarité financière entre les compagnies françaises sur cette branche d'assurance.

26 - Drôme

Collectivité : Donzère (Commune)

Fonction : Autre

Qualité de la relation avec l'assureur pour les dommages aux biens : 8/10

Problème(s) majeur(s) évoqué(s) :

- Appel d'offre lancé sans aucune réponse d'assureurs
- Autres difficultés (réponses partielles, tarifs exorbitants...)

Solutions proposées pour régler les problèmes d'assurance des collectivités :

Imposer un motif légitime pour la résiliation anticipée des contrats d'assurance, assimiler les augmentations de primes à des avenants/modifications de marché et les limiter, exclure des états de sinistralité des collectivités les dossiers dans lesquels la collectivité n'est pas responsable.

Collectivité : Gigors-et-Lozeron (Commune)

Fonction : Maire

Qualité de la relation avec l'assureur pour les dommages aux biens : 4/10

Problème(s) majeur(s) évoqué(s) :

- Mauvaise qualité de la relation avec l'assureur
- Forte dégradation de la relation avec l'assureur au cours des 10 dernières années

Collectivité : Indéterminé

Fonction : Maire

Qualité de la relation avec l'assureur pour les dommages aux biens : 5/10

Problème(s) majeur(s) évoqué(s) :

- Forte dégradation de la relation avec l'assureur au cours des 10 dernières années
- Refus indemnisation de dégâts considérés comme couverts
- Autres difficultés (réponses partielles, tarifs exorbitants...)

Solutions proposées pour régler les problèmes d'assurance des collectivités :

Aujourd'hui, notre collectivité subit des hausses de cotisation bien supérieures aux clauses contractuelles de révision de prix. ces augmentations ne sont pas justifiées par une évolution du risque et/ou des biens de la Commune mais par des intempéries et catastrophes naturelles sur l'ensemble du territoire national. Les compagnies d'assurance arguent de circonstances imprévues mais c'est le principe même de l'assurance! Nous n'avons pas le choix que d'accepter ces augmentations par crainte de se voir résilier nos contrats ou de ne pas avoir de réponses au renouvellement des contrats (renouvellement en décembre 2022, 1 offre sur le lot DAB/RC)

Collectivité : Portes-lès-Valence (Commune)

Fonction : Autre

Qualité de la relation avec l'assureur pour les dommages aux biens : 1/10

Problème(s) majeur(s) évoqué(s) :

- Mauvaise qualité de la relation avec l'assureur

- Forte dégradation de la relation avec l'assureur au cours des 10 dernières années
- Hausse des franchises > 100% depuis le 1er janvier 2023
- Appel d'offre lancé sans aucune réponse d'assureurs
- Autres difficultés (réponses partielles, tarifs exorbitants...)

Solutions proposées pour régler les problèmes d'assurance des collectivités :

possibilité de négocier de gré à gré hors procédure marché public, création d'une obligation (à l'instar des particulier) pour la flotte auto et la RC, puisque réglementairement la commune peut être auto-assurée en dommages aux biens.

Collectivité : Malataverne (Commune)

Fonction : Maire

Problème(s) majeur(s) évoqué(s) :

- Forte dégradation de la relation avec l'assureur au cours des 10 dernières années
- Montants indemnisation inférieurs à ceux prévus par le contrat
- Autres difficultés (réponses partielles, tarifs exorbitants...)

Solutions proposées pour régler les problèmes d'assurance des collectivités :

déjà avoir des relations avec son assureur et pas seulement au moment de la renégociation des contrats.

Collectivité : CA Valence Romans Agglo (EPCI)

Fonction : Autre

Qualité de la relation avec l'assureur pour les dommages aux biens : 1/10

Problème(s) majeur(s) évoqué(s) :

- Mauvaise qualité de la relation avec l'assureur
- Forte dégradation de la relation avec l'assureur au cours des 10 dernières années
- Refus indemnisation de dégâts considérés comme couverts
- Divergence significative sur les montants d'indemnisation
- Montants indemnisation inférieurs à ceux prévus par le contrat

Solutions proposées pour régler les problèmes d'assurance des collectivités :

Permettre plus d'ouverture à la concurrence sur les assureurs privés pour ne pas se retrouver avec un monopole (SMACL/GROUPAMA c'est 90% des collectivités). Permettre le portage de risque par des sociétés autres.

Autoriser et développer les collectivités d'un EPCI à se mutualiser pour créer un fond d'autoassurance, et permettre la territorialisation des contrats d'assurance.

Dans le contexte actuel, interdire à un assureur, la SMACL à résilier des contrats sans lien avec leur sinistralité. Cette rupture unilatérale d'un contrat sans explication motivée liée à son exécution ne devrait pas être possible, sans avoir à engager un contentieux.

Dans le cadre d'un groupement de commande, permettre d'avoir des franchises et des taux adaptés à la sinistralité des territoires avec une procédure permettant la négociation.

Faire le bilan de la souscription obligatoire des collectivités à un contrat de protection fonctionnelle pour les élus, avec le coût réellement porté par les assureurs.

28 - Eure-et-Loir

Collectivité : La Bourdinière-Saint-Loup (Commune)

Fonction : Maire

Qualité de la relation avec l'assureur pour les dommages aux biens : 9/10

Solutions proposées pour régler les problèmes d'assurance des collectivités :

Une meilleure information sur nos droits.

Collectivité : Roinville (Commune)

Fonction : Maire

Qualité de la relation avec l'assureur pour les dommages aux biens : 2/10

Problème(s) majeur(s) évoqué(s) :

- Mauvaise qualité de la relation avec l'assureur
- Forte dégradation de la relation avec l'assureur au cours des 10 dernières années
- Résiliation du contrat à l'initiative de l'assureur depuis le 1er janvier 2023
- Divergence significative sur les montants d'indemnisation
- Montants indemnisation inférieurs à ceux prévus par le contrat
- Autres difficultés (réponses partielles, tarifs exorbitants...)

Collectivité : Maisons (Commune)

Fonction : Maire

Qualité de la relation avec l'assureur pour les dommages aux biens : 3/10

Problème(s) majeur(s) évoqué(s) :

- Mauvaise qualité de la relation avec l'assureur
- Forte dégradation de la relation avec l'assureur au cours des 10 dernières années
- Résiliation du contrat à l'initiative de l'assureur depuis le 1er janvier 2023
- Autres difficultés (réponses partielles, tarifs exorbitants...)

29 - Finistère

Collectivité : La Martyre (Commune)

Fonction : Maire

Qualité de la relation avec l'assureur pour les dommages aux biens : 4/10

Problème(s) majeur(s) évoqué(s) :

- Mauvaise qualité de la relation avec l'assureur
- Forte dégradation de la relation avec l'assureur au cours des 10 dernières années
- Refus indemnisation de dégâts considérés comme couverts
- Divergence significative sur les montants d'indemnisation
- Hausse du coût du contrat > 100% depuis le 1er janvier 2023
- Autres difficultés (réponses partielles, tarifs exorbitants...)

Collectivité : Plougonven (Commune)

Fonction : Maire

Qualité de la relation avec l'assureur pour les dommages aux biens : 5/10

Problème(s) majeur(s) évoqué(s) :

- Forte dégradation de la relation avec l'assureur au cours des 10 dernières années
- Résiliation du contrat à l'initiative de l'assureur depuis le 1er janvier 2023
- Appel d'offre lancé sans aucune réponse d'assureurs
- Autres difficultés (réponses partielles, tarifs exorbitants...)

Solutions proposées pour régler les problèmes d'assurance des collectivités :

Pour les biens de la commune, notre assureur ne veut plus nous assurer. Nous avons fait appel à un courtier pour retrouver un autre assureur acceptant de nous assurer. Ne voulant pas faire de l'auto assurance, nous avons accepté un contrat de la part d'un nouvel assureur pour un montant multiplier par 4.

Collectivité : Cléden-Cap-Sizun (Commune)

Fonction : Maire

Qualité de la relation avec l'assureur pour les dommages aux biens : 8/10

Problème(s) majeur(s) évoqué(s) :

- Attente indemnisation supérieure à 2 ans toujours en cours

30 - Gard

Collectivité : Brignon (Commune)

Fonction : Maire

Qualité de la relation avec l'assureur pour les dommages aux biens : 8/10

Problème(s) majeur(s) évoqué(s) :

- Divergence significative sur les montants d'indemnisation
- Autres difficultés (réponses partielles, tarifs exorbitants...)

Collectivité : Jonquières-Saint-Vincent (Commune)

Fonction : Adjoint au maire

Problème(s) majeur(s) évoqué(s) :

- Forte dégradation de la relation avec l'assureur au cours des 10 dernières années
- Résiliation du contrat à l'initiative de l'assureur depuis le 1er janvier 2023
- Appel d'offre lancé sans aucune réponse d'assureurs
- Collectivité s'est retrouvée dans l'impossibilité de s'assurer depuis le 1er janvier 2023

Solutions proposées pour régler les problèmes d'assurance des collectivités :

Créer un poste de médiateur au sein des Préfecture pour surveiller les résiliation pour sinistralité, parfois sans raison, de la part des assureurs. Créer un guichet unique au sein de la préfecture pour désigner d'office un assureur lorsqu'un appel d'offre devient infructueux (sur le modèle du droit au compte)

Collectivité : Théziers (Commune)

Fonction : Autre

Qualité de la relation avec l'assureur pour les dommages aux biens : 5/10

Problème(s) majeur(s) évoqué(s) :

- Forte dégradation de la relation avec l'assureur au cours des 10 dernières années
- Résiliation du contrat à l'initiative de l'assureur depuis le 1er janvier 2023
- Autres difficultés (réponses partielles, tarifs exorbitants...)

Solutions proposées pour régler les problèmes d'assurance des collectivités :

La non généralisation des causes d'indemnisation à l'ensemble d'un territoire. Exemple : les inondations ne concernent pas toutes les communes du département et pourtant les assurances se cachent derrière cet argument pour augmenter voire résilier leur contrat.

Collectivité : CC Beaucaire Terre d'Argence (EPCI)

Fonction : Président d'EPCI

Qualité de la relation avec l'assureur pour les dommages aux biens : 2/10

Problème(s) majeur(s) évoqué(s) :

- Mauvaise qualité de la relation avec l'assureur
- Forte dégradation de la relation avec l'assureur au cours des 10 dernières années
- Résiliation du contrat à l'initiative de l'assureur depuis le 1er janvier 2023
- Appel d'offre lancé sans aucune réponse d'assureurs
- Collectivité s'est retrouvée dans l'impossibilité de s'assurer depuis le 1er janvier 2023

- Autres difficultés (réponses partielles, tarifs exorbitants...)

Solutions proposées pour régler les problèmes d'assurance des collectivités :

créer une obligation d'assurance pour les compagnies avec recours au médiateur qui verrait son champ de compétences élargi au cas de forte hausse tarifaire et absence d'assurance, que ce soit après résiliation ou appel d'offres infructueux. et sortir les assurances de l'obligation d'appel d'offres pour passer directement en consultation négociée (plus de souplesse permettant de trouver un assureur) en autorisant des contrats d'un an renouvelable tacitement SANS limitation de durée (recréer le lien historique de confiance réciproque)

Collectivité : Les Plans (Commune)

Fonction : Maire

Qualité de la relation avec l'assureur pour les dommages aux biens : 8/10

Solutions proposées pour régler les problèmes d'assurance des collectivités :

avoir une garantie de l'état après inventaire par ses services

Collectivité : Saint-Jean-du-Gard (Commune)

Fonction : Adjoint au maire

Qualité de la relation avec l'assureur pour les dommages aux biens : 7/10

Problème(s) majeur(s) évoqué(s) :

- Autres difficultés (réponses partielles, tarifs exorbitants...)

Solutions proposées pour régler les problèmes d'assurance des collectivités :

Lors de la dernière offre lancée, un seul assureur a répondu...

Collectivité : Vauvert (Commune)

Fonction : Autre

Qualité de la relation avec l'assureur pour les dommages aux biens : 5/10

Problème(s) majeur(s) évoqué(s) :

- Forte dégradation de la relation avec l'assureur au cours des 10 dernières années

- Appel d'offre lancé sans aucune réponse d'assureurs

- Collectivité s'est retrouvée dans l'impossibilité de s'assurer depuis le 1er janvier 2023

- Autres difficultés (réponses partielles, tarifs exorbitants...)

Solutions proposées pour régler les problèmes d'assurance des collectivités :

. Pour que les assureurs ne se détournent pas des collectivités : prise en charge par l'Etat des conséquences de leurs risques spécifiques (dégâts résultant d'émeutes, responsabilité civile liée à des activités particulières comme les manifestations festives, etc.) . Pour éviter l'auto assurance contrainte pour certaines collectivités fragiles ou particulièrement exposées aux risques météorologiques : imagination de solutions d'assurance mutualisées, de type "groupement de commandes", organisées par l'Etat, permettant de lisser les coûts et de se trouver en position de force pour négocier avec les grands groupes. . Pour faire respecter les marchés publics conclus, adapter pour les collectivités le code des assurances : interdiction des augmentations de cotisations en cours de contrat au-delà de ce que prévoient les clauses contractuelles de révision, interdiction des résiliations pour sinistre en cours de marché.

. Pour éviter les conséquences catastrophiques d'une auto-assurance subie (appel d'offres

infructueux...), aides d'Etat à la reconstruction ou au dédommagement des tiers en cas de sinistre important non assuré.

Collectivité : Sommières (Commune)

Fonction : Maire

Qualité de la relation avec l'assureur pour les dommages aux biens : 3/10

Problème(s) majeur(s) évoqué(s) :

- Mauvaise qualité de la relation avec l'assureur
- Forte dégradation de la relation avec l'assureur au cours des 10 dernières années
- Résiliation du contrat à l'initiative de l'assureur depuis le 1er janvier 2023
- Appel d'offre lancé sans aucune réponse d'assureurs
- Collectivité s'est retrouvée dans l'impossibilité de s'assurer depuis le 1er janvier 2023
- Autres difficultés (réponses partielles, tarifs exorbitants...)

Solutions proposées pour régler les problèmes d'assurance des collectivités :
imposer une compagnie d'assurance

31 - Haute-Garonne

Collectivité : Labarthe-Rivière (Commune)

Fonction : Maire

Qualité de la relation avec l'assureur pour les dommages aux biens : 9/10

Collectivité : SYNDICAT DEPARTEMENTAL D'ENERGIE DE LA HAUTE-GARONNE (Syndicat)

Fonction : Président d'EPCI

Qualité de la relation avec l'assureur pour les dommages aux biens : 8/10

Problème(s) majeur(s) évoqué(s) :

- Appel d'offre lancé sans aucune réponse d'assureurs
- Autres difficultés (réponses partielles, tarifs exorbitants...)

Solutions proposées pour régler les problèmes d'assurance des collectivités :

Nous concernant le principal problème que nous rencontrons sur le thème des assurances porte sur la Responsabilité Civile. En effet nous sommes maîtres d'ouvrages des travaux que nous réalisons pour les communes. Nous avons des réclamations et des sinistres consécutifs à ces travaux. Or, les assureurs se désengagent de cette partie des contrats. Le lot RC n'a reçu aucune offre lors du dernier marché. Nous avons dû solliciter notre assureur sortant, la SMACL, qui a accepté, après une forte insistance de notre part, de nous remettre une proposition mais à un prix exorbitant.

Collectivité : Saint-Julia (Commune)

Fonction : Maire

Qualité de la relation avec l'assureur pour les dommages aux biens : 10/10

Collectivité : Roques (Commune)

Fonction : Maire

Qualité de la relation avec l'assureur pour les dommages aux biens : 8/10

Problème(s) majeur(s) évoqué(s) :

- Refus indemnisation de dégâts considérés comme couverts
- Divergence significative sur les montants d'indemnisation
- Montants indemnisation inférieurs à ceux prévus par le contrat
- Appel d'offre lancé sans aucune réponse d'assureurs
- Collectivité s'est retrouvée dans l'impossibilité de s'assurer depuis le 1er janvier 2023
- Autres difficultés (réponses partielles, tarifs exorbitants...)

Collectivité : Blagnac (Commune)

Fonction : Maire

Qualité de la relation avec l'assureur pour les dommages aux biens : 7/10

Problème(s) majeur(s) évoqué(s) :

- Forte dégradation de la relation avec l'assureur au cours des 10 dernières années
- Appel d'offre lancé sans aucune réponse d'assureurs

- Autres difficultés (réponses partielles, tarifs exorbitants...)

Solutions proposées pour régler les problèmes d'assurance des collectivités :

Des échanges réguliers avec les assureurs pour limiter les refus d'assurance et les résiliations, pour contenir les exclusions et les réserves formulées dans les contrats qui conduisent les collectivités à s'auto-assurer et pour retrouver un équilibre dans les relations contractuelles
Un accompagnement aux collectivités afin de développer des actions de prévention améliorant la sinistralité, optimiser la gestion des risques et assurer une gestion efficace des contrats dont les clauses manquent souvent de lisibilité dans un contexte assurantiel très tendu

Collectivité : Saint-Alban (Commune)

Fonction : Maire

Problème(s) majeur(s) évoqué(s) :

- Forte dégradation de la relation avec l'assureur au cours des 10 dernières années
- Résiliation du contrat à l'initiative de l'assureur depuis le 1er janvier 2023
- Collectivité s'est retrouvée dans l'impossibilité de s'assurer depuis le 1er janvier 2023
- Autres difficultés (réponses partielles, tarifs exorbitants...)

Collectivité : Issus (Commune)

Fonction : Maire

Qualité de la relation avec l'assureur pour les dommages aux biens : 1/10

Problème(s) majeur(s) évoqué(s) :

- Mauvaise qualité de la relation avec l'assureur
- Forte dégradation de la relation avec l'assureur au cours des 10 dernières années
- Résiliation du contrat à l'initiative de l'assureur depuis le 1er janvier 2023
- Refus indemnisation de dégâts considérés comme couverts
- Autres difficultés (réponses partielles, tarifs exorbitants...)

Solutions proposées pour régler les problèmes d'assurance des collectivités :

Assouplissement du code de la commande publique : introduire la possibilité de négocier en marché assurance quelque soit le montant

Assouplissement des possibilités d'avenant en cours d'exécution en matière d'assurances

Imposer un délai de préavis supérieur à 9 mois en cas de résiliation sèche ce qui permettra d'avoir le temps nécessaire pour réaliser un sourcing complet

Réduire le nombre d'exclusions par une cotisation plus équilibrée : juste rapport entre risques couverts et coût de la cotisation

Accompagner tout au long au de l'exécution du contrat les collectivités dans la mise à jour de leur patrimoine immobilier (sur le modèle du RISK MANAGER). Les assureurs devraient proposer des accompagnements dans la prévention et dans l'amélioration de l'existant pour limiter le risque (gagnant/gagnant)

Collectivité : Sarremezan (Commune)

Fonction : Maire

Qualité de la relation avec l'assureur pour les dommages aux biens : 7/10

Problème(s) majeur(s) évoqué(s) :

- Divergence significative sur les montants d'indemnisation
- Montants indemnisation inférieurs à ceux prévus par le contrat

Solutions proposées pour régler les problèmes d'assurance des collectivités :

Une assurance spécifique pour les collectivités gérée par un organisme d'Etat.

32 - Gers

Collectivité : Eauze (Commune)

Fonction : Autre

Qualité de la relation avec l'assureur pour les dommages aux biens : 3/10

Problème(s) majeur(s) évoqué(s) :

- Mauvaise qualité de la relation avec l'assureur
- Forte dégradation de la relation avec l'assureur au cours des 10 dernières années
- Résiliation du contrat à l'initiative de l'assureur depuis le 1er janvier 2023
- Autres difficultés (réponses partielles, tarifs exorbitants...)

Solutions proposées pour régler les problèmes d'assurance des collectivités :

mutualiser les cotisations d'assurance pour créer un établissement d'assurance géré par les collectivités

Collectivité : CC du Saves (EPCI)

Fonction : Maire

Qualité de la relation avec l'assureur pour les dommages aux biens : 3/10

Problème(s) majeur(s) évoqué(s) :

- Mauvaise qualité de la relation avec l'assureur
- Forte dégradation de la relation avec l'assureur au cours des 10 dernières années
- Résiliation du contrat à l'initiative de l'assureur depuis le 1er janvier 2023
- Autres difficultés (réponses partielles, tarifs exorbitants...)

Solutions proposées pour régler les problèmes d'assurance des collectivités :

Aucune idée

Collectivité : Montégut-Arros (Commune)

Fonction : Maire

Qualité de la relation avec l'assureur pour les dommages aux biens : 8/10

Solutions proposées pour régler les problèmes d'assurance des collectivités :

Création d'un service d'État neutre qui puisse accompagner les collectivités sur le suivi, la négociation, le renouvellement des contrats et tous autres rapports avec les assureurs.
Formation des élus.

Collectivité : L'Isle-de-Noé (Commune)

Fonction : Adjoint au maire

Qualité de la relation avec l'assureur pour les dommages aux biens : 7/10

Collectivité : Marsolan (Commune)

Fonction : Maire

Qualité de la relation avec l'assureur pour les dommages aux biens : 8/10

33 - Gironde

Collectivité : Saint-Laurent-d'Arce (Commune)

Fonction : Maire

Qualité de la relation avec l'assureur pour les dommages aux biens : 8/10

Problème(s) majeur(s) évoqué(s) :

- Refus indemnisation de dégâts considérés comme couverts

Solutions proposées pour régler les problèmes d'assurance des collectivités :

Mutualiser avec d'autres communes ou) l'échelle de l'EPCI

Collectivité : Audenge (Commune)

Fonction : Conseiller municipal

Problème(s) majeur(s) évoqué(s) :

- Forte dégradation de la relation avec l'assureur au cours des 10 dernières années

- Divergence significative sur les montants d'indemnisation

- Montants indemnisation inférieurs à ceux prévus par le contrat

- Collectivité s'est retrouvée dans l'impossibilité de s'assurer depuis le 1er janvier 2023

Solutions proposées pour régler les problèmes d'assurance des collectivités :

RECOURIR A DES COURTIERs ils sont indépendants et sont en relation avec les compagnies ET LES GROSSISTES / LE SENAT DOIT SE RAPPROCHER DE la REFERENCE SYNDICALE PLANETE CSCA

Collectivité : Léogeats (Commune)

Fonction : Maire

Qualité de la relation avec l'assureur pour les dommages aux biens : 3/10

Problème(s) majeur(s) évoqué(s) :

- Mauvaise qualité de la relation avec l'assureur

- Forte dégradation de la relation avec l'assureur au cours des 10 dernières années

- Hausse du coût du contrat > 100% depuis le 1er janvier 2023

- Hausse des franchises > 100% depuis le 1er janvier 2023

- Appel d'offre lancé sans aucune réponse d'assureurs

- Collectivité s'est retrouvée dans l'impossibilité de s'assurer depuis le 1er janvier 2023

- Autres difficultés (réponses partielles, tarifs exorbitants...)

Solutions proposées pour régler les problèmes d'assurance des collectivités :

Mise en place d'un régime spécifique pour : - obliger les assureurs à garantir les risques des collectivités - encadrer les décisions unilatérales des assureurs portant résiliation des contrats - encadrer les abus des assureurs qui majoraient unilatéralement les franchises (notre franchise est passée de 300 € à 4000 € !!!)

Collectivité : Gauriac (Commune)

Fonction : Maire

Qualité de la relation avec l'assureur pour les dommages aux biens : 8/10

Collectivité : Lormont (Commune)

Fonction : Maire

Qualité de la relation avec l'assureur pour les dommages aux biens : 8/10

Problème(s) majeur(s) évoqué(s) :

- Hausse des franchises > 100% depuis le 1er janvier 2023

Collectivité : Créon (Commune)

Fonction : Autre

Qualité de la relation avec l'assureur pour les dommages aux biens : 2/10

Problème(s) majeur(s) évoqué(s) :

- Mauvaise qualité de la relation avec l'assureur
- Forte dégradation de la relation avec l'assureur au cours des 10 dernières années
- Résiliation du contrat à l'initiative de l'assureur depuis le 1er janvier 2023
- Appel d'offre lancé sans aucune réponse d'assureurs
- Collectivité s'est retrouvée dans l'impossibilité de s'assurer depuis le 1er janvier 2023
- Autres difficultés (réponses partielles, tarifs exorbitants...)

Collectivité : Salles (Commune)

Fonction : Maire

Qualité de la relation avec l'assureur pour les dommages aux biens : 2/10

Problème(s) majeur(s) évoqué(s) :

- Mauvaise qualité de la relation avec l'assureur
- Forte dégradation de la relation avec l'assureur au cours des 10 dernières années
- Résiliation du contrat à l'initiative de l'assureur depuis le 1er janvier 2023
- Divergence significative sur les montants d'indemnisation
- Montants indemnisation inférieurs à ceux prévus par le contrat
- Autres difficultés (réponses partielles, tarifs exorbitants...)

Solutions proposées pour régler les problèmes d'assurance des collectivités :

Une assurance gérée par l'état

Collectivité : CC de Blaye (EPCI)

Fonction : Maire

Qualité de la relation avec l'assureur pour les dommages aux biens : 8/10

Problème(s) majeur(s) évoqué(s) :

- Forte dégradation de la relation avec l'assureur au cours des 10 dernières années
- Divergence significative sur les montants d'indemnisation
- Montants indemnisation inférieurs à ceux prévus par le contrat
- Autres difficultés (réponses partielles, tarifs exorbitants...)

Solutions proposées pour régler les problèmes d'assurance des collectivités :

??????

Collectivité : Lesparre-Médoc (Commune)

Fonction : Autre

Qualité de la relation avec l'assureur pour les dommages aux biens : 7/10

Problème(s) majeur(s) évoqué(s) :

- Autres difficultés (réponses partielles, tarifs exorbitants...)

Solutions proposées pour régler les problèmes d'assurance des collectivités :

Le questionnaire s'appuie essentiellement sur l'assurance "Dommages aux biens" mais concernant la ville de Lesparre Médoc, les problèmes rencontrés avec les compagnies d'assurance s'appuient sur les risques Auto et Statutaires pour lesquels nous avons rencontré pour le premier, une résiliation unilatérale de la part de la compagnie et une nouvelle proposition passant de 20 000 € à 60 000 €. Concernant le second, situation similaire avec une résiliation anticipée du contrat et une nouvelle proposition aux conditions financières inacceptables. L'auto-assurance a été choisi quant à ses risques statutaires. Les "grands" groupes nationaux d'assurance n'ont pas connaissance des territoires dont seul intérêt est le profit. Les agents d'assurance locaux, représentant de ces compagnies, connaissent le territoire communal voire intercommunal. Par ces savoirs, ils peuvent défendre au mieux les intérêts de la collectivité et comprendre également nos exigences et problématiques. Avoir un interlocuteur direct et privilégié est d'autant plus confortable que d'être orienter sur des plateformes téléphoniques ou courriels.

Collectivité : Indéterminé

Fonction : Maire

Qualité de la relation avec l'assureur pour les dommages aux biens : 5/10

Collectivité : Avensan (Commune)

Fonction : Conseiller municipal

Qualité de la relation avec l'assureur pour les dommages aux biens : 8/10

Problème(s) majeur(s) évoqué(s) :

- Divergence significative sur les montants d'indemnisation

- Appel d'offre lancé sans aucune réponse d'assureurs

Solutions proposées pour régler les problèmes d'assurance des collectivités :

Elue locale et départementale d'un groupe d'assurances mutualistes, je suis convaincue qu'il faut travailler avec les Services de l'Etat et imaginer du moins pour les risques de vandalisme du moins, de travailler avec l'Etat sur des modèles tels que ceux imaginés et en place pour les catastrophes naturelles.

34 - Hérault

Collectivité : Indéterminé

Fonction : Maire

Qualité de la relation avec l'assureur pour les dommages aux biens : 8/10

Problème(s) majeur(s) évoqué(s) :

- Appel d'offre lancé sans aucune réponse d'assureurs

Collectivité : La Grande-Motte (Commune)

Fonction : Autre

Qualité de la relation avec l'assureur pour les dommages aux biens : 6/10

Problème(s) majeur(s) évoqué(s) :

- Appel d'offre lancé sans aucune réponse d'assureurs

- Collectivité s'est retrouvée dans l'impossibilité de s'assurer depuis le 1er janvier 2023

- Autres difficultés (réponses partielles, tarifs exorbitants...)

Solutions proposées pour régler les problèmes d'assurance des collectivités :

Moins de monopole de certains assureurs, une obligation des assureurs de couvrir certains risques , des franchises adaptées au risque

Collectivité : Cers (Commune)

Fonction : Maire

Qualité de la relation avec l'assureur pour les dommages aux biens : 7/10

Collectivité : SMICTOM PEZENAS-AGDE (Syndicat)

Fonction : Autre

Qualité de la relation avec l'assureur pour les dommages aux biens : 1/10

Problème(s) majeur(s) évoqué(s) :

- Mauvaise qualité de la relation avec l'assureur

- Forte dégradation de la relation avec l'assureur au cours des 10 dernières années

- Appel d'offre lancé sans aucune réponse d'assureurs

- Collectivité s'est retrouvée dans l'impossibilité de s'assurer depuis le 1er janvier 2023

- Autres difficultés (réponses partielles, tarifs exorbitants...)

Solutions proposées pour régler les problèmes d'assurance des collectivités :

Qu'une structure publique se crée, à l'instar de l'Agence France Locale (secteur bancaire), qui assure les collectivités membres.

Collectivité : Tressan (Commune)

Fonction : Maire

Qualité de la relation avec l'assureur pour les dommages aux biens : 10/10

Collectivité : Taussac-la-Billière (Commune)

Fonction : Maire

Qualité de la relation avec l'assureur pour les dommages aux biens : 5/10

Problème(s) majeur(s) évoqué(s) :

- Refus indemnisation de dégâts considérés comme couverts
- Divergence significative sur les montants d'indemnisation
- Montants indemnisation inférieurs à ceux prévus par le contrat

Solutions proposées pour régler les problèmes d'assurance des collectivités :

Avoir un agent d'assurance local afin de pouvoir discuter en direct

Collectivité : Fouzilhon (Commune)

Fonction : Maire

Qualité de la relation avec l'assureur pour les dommages aux biens : 8/10

Collectivité : Saint-Clément-de-Rivière (Commune)

Fonction : Maire

Qualité de la relation avec l'assureur pour les dommages aux biens : 5/10

Problème(s) majeur(s) évoqué(s) :

- Résiliation du contrat à l'initiative de l'assureur depuis le 1er janvier 2023
- Divergence significative sur les montants d'indemnisation
- Montants indemnisation inférieurs à ceux prévus par le contrat
- Appel d'offre lancé sans aucune réponse d'assureurs
- Collectivité s'est retrouvée dans l'impossibilité de s'assurer depuis le 1er janvier 2023
- Autres difficultés (réponses partielles, tarifs exorbitants...)

Solutions proposées pour régler les problèmes d'assurance des collectivités :

assurance mutualiste entre collectivités

Collectivité : Colombiers (Commune)

Fonction : Autre

Qualité de la relation avec l'assureur pour les dommages aux biens : 7/10

Problème(s) majeur(s) évoqué(s) :

- Forte dégradation de la relation avec l'assureur au cours des 10 dernières années
- Résiliation du contrat à l'initiative de l'assureur depuis le 1er janvier 2023
- Appel d'offre lancé sans aucune réponse d'assureurs
- Autres difficultés (réponses partielles, tarifs exorbitants...)

Solutions proposées pour régler les problèmes d'assurance des collectivités :

Maintenant et au regard des relevés de sinistres, nous évitons d'envoyer les constats (avec un tiers) à notre assurance et essayons de régler le sinistre directement avec l'assureur du tiers. cela évite que ce sinistre soit mentionné dans le relevé et nous pénalise financièrement d'une année sur l'autre, surtout quand la commune n'est pas responsable. donc, il faudrait revoir la prise en compte des sinistres dans les relevés d'information.

Collectivité : Roquessels (Commune)

Fonction : Maire

Qualité de la relation avec l'assureur pour les dommages aux biens : 8/10

Collectivité : Capestang (Commune)

Fonction : Autre

Qualité de la relation avec l'assureur pour les dommages aux biens : 5/10

Problème(s) majeur(s) évoqué(s) :

- Forte dégradation de la relation avec l'assureur au cours des 10 dernières années
- Résiliation du contrat à l'initiative de l'assureur depuis le 1er janvier 2023
- Autres difficultés (réponses partielles, tarifs exorbitants...)

Solutions proposées pour régler les problèmes d'assurance des collectivités :

Sur le modèle de l'Agence France Locale pour les prêts, il pourrait être envisagé la création d'une structure mutualisée similaire pour les contrats d'assurance, au moins sur les dommages aux biens.

Collectivité : Lauret (Commune)

Fonction : Autre

Qualité de la relation avec l'assureur pour les dommages aux biens : 7/10

Problème(s) majeur(s) évoqué(s) :

- Autres difficultés (réponses partielles, tarifs exorbitants...)

Collectivité : Roujan (Commune)

Fonction : Maire

Qualité de la relation avec l'assureur pour les dommages aux biens : 8/10

Collectivité : Castelnau-le-Lez (Commune)

Fonction : Maire

Qualité de la relation avec l'assureur pour les dommages aux biens : 7/10

Collectivité : Ganges (Commune)

Fonction : Autre

Qualité de la relation avec l'assureur pour les dommages aux biens : 3/10

Problème(s) majeur(s) évoqué(s) :

- Mauvaise qualité de la relation avec l'assureur
- Forte dégradation de la relation avec l'assureur au cours des 10 dernières années
- Résiliation du contrat à l'initiative de l'assureur depuis le 1er janvier 2023
- Appel d'offre lancé sans aucune réponse d'assureurs
- Autres difficultés (réponses partielles, tarifs exorbitants...)

Solutions proposées pour régler les problèmes d'assurance des collectivités :

Il faudrait adapter les montants des franchises aux types de biens, revoir les cotisations lorsque l'on est propriétaire non occupant car l'assurance est fournie par l'utilisateur du bâtiment qu'il soit locataire ou lorsque c'est une mise à disposition.

Collectivité : Indéterminé

Fonction : Maire

Qualité de la relation avec l'assureur pour les dommages aux biens : 6/10

Collectivité : Bédarieux (Commune)

Fonction : Maire

Qualité de la relation avec l'assureur pour les dommages aux biens : 4/10

Problème(s) majeur(s) évoqué(s) :

- Mauvaise qualité de la relation avec l'assureur
- Résiliation du contrat à l'initiative de l'assureur depuis le 1er janvier 2023
- Autres difficultés (réponses partielles, tarifs exorbitants...)

Solutions proposées pour régler les problèmes d'assurance des collectivités :

Avoir plus de concurrence sur le marché de l'assurance aux collectivités alors que le marché va dans le sens contraire et le nombre d'opérateurs intéressés se réduit. Attention au risque de monopole !

Collectivité : Canet (Commune)

Fonction : Maire

Qualité de la relation avec l'assureur pour les dommages aux biens : 5/10

Problème(s) majeur(s) évoqué(s) :

- Refus d'indemnisation de dégâts considérés comme couverts

Solutions proposées pour régler les problèmes d'assurance des collectivités :

Un groupement de commandes à l'échelle du département.

35 - Ille-et-Vilaine

Collectivité : Saint-Domineuc (Commune)

Fonction : Maire

Qualité de la relation avec l'assureur pour les dommages aux biens : 3/10

Problème(s) majeur(s) évoqué(s) :

- Mauvaise qualité de la relation avec l'assureur
- Divergence significative sur les montants d'indemnisation
- Montants indemnisation inférieurs à ceux prévus par le contrat
- Appel d'offre lancé sans aucune réponse d'assureurs
- Autres difficultés (réponses partielles, tarifs exorbitants...)

Collectivité : Guignen (Commune)

Fonction : Conseiller municipal

Problème(s) majeur(s) évoqué(s) :

- Forte dégradation de la relation avec l'assureur au cours des 10 dernières années
- Résiliation du contrat à l'initiative de l'assureur depuis le 1er janvier 2023
- Appel d'offre lancé sans aucune réponse d'assureurs
- Collectivité s'est retrouvée dans l'impossibilité de s'assurer depuis le 1er janvier 2023
- Autres difficultés (réponses partielles, tarifs exorbitants...)

Collectivité : SMICTOM VALCOBREIZH (Syndicat)

Fonction : Vice-président d'EPCI

Qualité de la relation avec l'assureur pour les dommages aux biens : 2/10

Problème(s) majeur(s) évoqué(s) :

- Mauvaise qualité de la relation avec l'assureur
- Forte dégradation de la relation avec l'assureur au cours des 10 dernières années
- Résiliation du contrat à l'initiative de l'assureur depuis le 1er janvier 2023
- Appel d'offre lancé sans aucune réponse d'assureurs
- Collectivité s'est retrouvée dans l'impossibilité de s'assurer depuis le 1er janvier 2023
- Autres difficultés (réponses partielles, tarifs exorbitants...)

Solutions proposées pour régler les problèmes d'assurance des collectivités :

Service public de l'assurance

Collectivité : Guichen (Commune)

Fonction : Autre

Qualité de la relation avec l'assureur pour les dommages aux biens : 8/10

Solutions proposées pour régler les problèmes d'assurance des collectivités :

Ne pas déclarer l'ensemble des sinistres pour ne pas aggraver la sinistralité. Protéger les bâtiments (vidéoprotection par exemple).

Collectivité : Indéterminé

Fonction : Maire

Qualité de la relation avec l'assureur pour les dommages aux biens : 5/10

Problème(s) majeur(s) évoqué(s) :

- Collectivité s'est retrouvée dans l'impossibilité de s'assurer depuis le 1er janvier 2023
- Autres difficultés (réponses partielles, tarifs exorbitants...)

Collectivité : Guipry-Messac (Commune)

Fonction : Autre

Qualité de la relation avec l'assureur pour les dommages aux biens : 7/10

Problème(s) majeur(s) évoqué(s) :

- Résiliation du contrat à l'initiative de l'assureur depuis le 1er janvier 2023
- Appel d'offre lancé sans aucune réponse d'assureurs
- Collectivité s'est retrouvée dans l'impossibilité de s'assurer depuis le 1er janvier 2023
- Autres difficultés (réponses partielles, tarifs exorbitants...)

Collectivité : La Fresnais (Commune)

Fonction : Maire

Qualité de la relation avec l'assureur pour les dommages aux biens : 3/10

Problème(s) majeur(s) évoqué(s) :

- Mauvaise qualité de la relation avec l'assureur
- Forte dégradation de la relation avec l'assureur au cours des 10 dernières années
- Résiliation du contrat à l'initiative de l'assureur depuis le 1er janvier 2023
- Montants indemnisation inférieurs à ceux prévus par le contrat
- Appel d'offre lancé sans aucune réponse d'assureurs
- Autres difficultés (réponses partielles, tarifs exorbitants...)

Collectivité : Bréal-sous-Montfort (Commune)

Fonction : Président d'EPCI

Qualité de la relation avec l'assureur pour les dommages aux biens : 7/10

Problème(s) majeur(s) évoqué(s) :

- Appel d'offre lancé sans aucune réponse d'assureurs
- Collectivité s'est retrouvée dans l'impossibilité de s'assurer depuis le 1er janvier 2023

36 - Indre

Collectivité : Heugnes (Commune)

Fonction : Maire

Qualité de la relation avec l'assureur pour les dommages aux biens : 8/10

37 - Indre-et-Loire

Collectivité : Montreuil-en-Touraine (Commune)

Fonction : Maire

Qualité de la relation avec l'assureur pour les dommages aux biens : 10/10

Problème(s) majeur(s) évoqué(s) :

- Résiliation du contrat à l'initiative de l'assureur depuis le 1er janvier 2023
- Autres difficultés (réponses partielles, tarifs exorbitants...)

Solutions proposées pour régler les problèmes d'assurance des collectivités :

une justice plus efficace et plus efficiente dans la punition des délits disposer d'un organisme d'assurances "de France" comme la banque.

Collectivité : Indéterminé

Fonction : Maire

Qualité de la relation avec l'assureur pour les dommages aux biens : 8/10

Problème(s) majeur(s) évoqué(s) :

- Résiliation du contrat à l'initiative de l'assureur depuis le 1er janvier 2023

Collectivité : Sainte-Catherine-de-Fierbois (Commune)

Fonction : Maire

Qualité de la relation avec l'assureur pour les dommages aux biens : 5/10

Problème(s) majeur(s) évoqué(s) :

- Montants indemnisation inférieurs à ceux prévus par le contrat
- Appel d'offre lancé sans aucune réponse d'assureurs
- Autres difficultés (réponses partielles, tarifs exorbitants...)

Solutions proposées pour régler les problèmes d'assurance des collectivités :

plus d'assureur à proposer leurs services aux collectivités afin de créer une concurrence. Créer un fond de garantie mutualisé pour les collectivités soutenu (mis en place) par l'état

Collectivité : Semblançay (Commune)

Fonction : Adjoint au maire

Qualité de la relation avec l'assureur pour les dommages aux biens : 9/10

38 - Isère

Collectivité : Saint-Martin-d'Uriage (Commune)

Fonction : Maire

Qualité de la relation avec l'assureur pour les dommages aux biens : 5/10

Problème(s) majeur(s) évoqué(s) :

- Forte dégradation de la relation avec l'assureur au cours des 10 dernières années
- Appel d'offre lancé sans aucune réponse d'assureurs
- Autres difficultés (réponses partielles, tarifs exorbitants...)

Collectivité : La Bâtie-Montgascon (Commune)

Fonction : Maire

Qualité de la relation avec l'assureur pour les dommages aux biens : 6/10

Problème(s) majeur(s) évoqué(s) :

- Refus indemnisation de dégâts considérés comme couverts
- Divergence significative sur les montants d'indemnisation
- Montants indemnisation inférieurs à ceux prévus par le contrat

Solutions proposées pour régler les problèmes d'assurance des collectivités :

Former et/ou spécialiser les agents territoriaux dans le domaine des assurances.

Collectivité : Anthon (Commune)

Fonction : Maire

Qualité de la relation avec l'assureur pour les dommages aux biens : 9/10

Collectivité : Val-de-Virieu (Commune)

Fonction : Maire

Qualité de la relation avec l'assureur pour les dommages aux biens : 8/10

Solutions proposées pour régler les problèmes d'assurance des collectivités :

Que l'État prenne le relais lors de catastrophes naturelles

Collectivité : Sérézin-de-la-Tour (Commune)

Fonction : Maire

Qualité de la relation avec l'assureur pour les dommages aux biens : 1/10

Problème(s) majeur(s) évoqué(s) :

- Mauvaise qualité de la relation avec l'assureur
- Forte dégradation de la relation avec l'assureur au cours des 10 dernières années
- Hausse du coût du contrat > 100% depuis le 1er janvier 2023
- Autres difficultés (réponses partielles, tarifs exorbitants...)

Solutions proposées pour régler les problèmes d'assurance des collectivités :

Avoir un contrat national.

Collectivité : Rencurel (Commune)

Fonction : Maire

Qualité de la relation avec l'assureur pour les dommages aux biens : 8/10

Collectivité : Saint-Maurice-l'Exil (Commune)

Fonction : Maire

Qualité de la relation avec l'assureur pour les dommages aux biens : 6/10

Problème(s) majeur(s) évoqué(s) :

- Autres difficultés (réponses partielles, tarifs exorbitants...)

Collectivité : Succieu (Commune)

Fonction : Maire

Qualité de la relation avec l'assureur pour les dommages aux biens : 7/10

Problème(s) majeur(s) évoqué(s) :

- Appel d'offre lancé sans aucune réponse d'assureurs

Solutions proposées pour régler les problèmes d'assurance des collectivités :

Avoir une offre plus concurrentielle L'auto-assurance jusqu'à un certain montant de dommage (ou franchise importante)...

Collectivité : Le Champ-près-Froges (Commune)

Fonction : Adjoint au maire

Qualité de la relation avec l'assureur pour les dommages aux biens : 10/10

Collectivité : Le Passage (Commune)

Fonction : Maire

Qualité de la relation avec l'assureur pour les dommages aux biens : 9/10

Collectivité : Moras (Commune)

Fonction : Maire

Qualité de la relation avec l'assureur pour les dommages aux biens : 7/10

Problème(s) majeur(s) évoqué(s) :

- Refus indemnisation de dégâts considérés comme couverts

- Montants indemnisation inférieurs à ceux prévus par le contrat

- Autres difficultés (réponses partielles, tarifs exorbitants...)

Solutions proposées pour régler les problèmes d'assurance des collectivités :

Des contrats groupés (communautés de communes), un état des lieux et des formations.

Collectivité : Chuzelles (Commune)

Fonction : Maire

Qualité de la relation avec l'assureur pour les dommages aux biens : 8/10

Solutions proposées pour régler les problèmes d'assurance des collectivités :

Le rôle d'un assureur est de mutualiser les risques sur l'ensemble du territoire, mais certaines petites communes rurales sont tout de même moins affectés par certains risques (émeutes...)

et semble pourtant subir les augmentations liées au contexte nationale, il serait intéressant de sectoriser quelque peu. De plus, les assureurs imposent les augmentations sans négociation possible, avec la menace immédiate de résiliation.

Collectivité : Villard-Saint-Christophe (Commune)

Fonction : Maire

Qualité de la relation avec l'assureur pour les dommages aux biens : 7/10

Problème(s) majeur(s) évoqué(s) :

- Refus indemnisation de dégâts considérés comme couverts
- Autres difficultés (réponses partielles, tarifs exorbitants...)

Solutions proposées pour régler les problèmes d'assurance des collectivités :

Disposer d'un état des lieux, par strate de collectivités identiques, des principaux risques reconnus et pouvant faire l'objet de sinistre avec un coût moyen de prise en charge des assurances.

Collectivité : Grenoble-Alpes-Métropole (EPCI)

Fonction : Autre

Qualité de la relation avec l'assureur pour les dommages aux biens : 7/10

Problème(s) majeur(s) évoqué(s) :

- Appel d'offre lancé sans aucune réponse d'assureurs
- Autres difficultés (réponses partielles, tarifs exorbitants...)

Solutions proposées pour régler les problèmes d'assurance des collectivités :

-Développement de l'auto-assurance avec de vrais moyens dédiés -Professionnalisation des services : formations et connaissances renforcées en droit (droit de la responsabilité notamment) et en droit des assurances pour une meilleure évaluation des risques et la construction d'un programme d'assurance adapté. Enfin, une gestion des sinistres optimisée (rôle actif des services dédiés dans l'instruction des sinistres) avec à la clé la maîtrise de la charge assureur et de la fréquence des sinistres ce qui incite ce dernier à maintenir le contrat. -Management des risques : connaissance des risques tant en ce qui concerne la couverture dommages aux biens que responsabilité civile en vue de souscrire des couvertures adaptées avec un arbitrage sur le rapport coût/garantie. -Développement des actions préventives en interne en vue de minorer les risques sous différentes formes selon la police considérée.

Collectivité : Oyeu (Commune)

Fonction : Maire

Qualité de la relation avec l'assureur pour les dommages aux biens : 9/10

Collectivité : Indéterminé

Fonction : Maire

Qualité de la relation avec l'assureur pour les dommages aux biens : 5/10

Problème(s) majeur(s) évoqué(s) :

- Appel d'offre lancé sans aucune réponse d'assureurs
- Collectivité s'est retrouvée dans l'impossibilité de s'assurer depuis le 1er janvier 2023

- Autres difficultés (réponses partielles, tarifs exorbitants...)

Solutions proposées pour régler les problèmes d'assurance des collectivités :

faire intervenir des bureaux de conseils placés auprès des préfetures qui ajusteraient et négocieraient pour le compte des collectivités les contrats d'assurance

Collectivité : Têche (Commune)

Fonction : Maire

Qualité de la relation avec l'assureur pour les dommages aux biens : 6/10

Problème(s) majeur(s) évoqué(s) :

- Autres difficultés (réponses partielles, tarifs exorbitants...)

Solutions proposées pour régler les problèmes d'assurance des collectivités :

Contrats groupe par taille de commune, avec cahier des charges préalablement établi.

Collectivité : Montbonnot-Saint-Martin (Commune)

Fonction : Maire

Qualité de la relation avec l'assureur pour les dommages aux biens : 8/10

Problème(s) majeur(s) évoqué(s) :

- Forte dégradation de la relation avec l'assureur au cours des 10 dernières années

- Résiliation du contrat à l'initiative de l'assureur depuis le 1er janvier 2023

- Appel d'offre lancé sans aucune réponse d'assureurs

- Autres difficultés (réponses partielles, tarifs exorbitants...)

Solutions proposées pour régler les problèmes d'assurance des collectivités :

Que les tarifs des assurances soient encadrés. Obligation de la part d'un assureur de répondre à un appel d'offre et qu'il explique pour quoi en cas de non réponse

Collectivité : Varcès-Allières-et-Risset (Commune)

Fonction : Autre

Qualité de la relation avec l'assureur pour les dommages aux biens : 6/10

Problème(s) majeur(s) évoqué(s) :

- Forte dégradation de la relation avec l'assureur au cours des 10 dernières années

- Appel d'offre lancé sans aucune réponse d'assureurs

- Autres difficultés (réponses partielles, tarifs exorbitants...)

Solutions proposées pour régler les problèmes d'assurance des collectivités :

Sur les dommages aux biens dus à des émeutes: la solution de fond serait de réduire les causes d'émeutes (sociales, éducatives, manque d'intégration), une solution annexe serait d'imposer des sanctions plus dissuasives envers les personnes coupables de dégradations Sur les dommages dus à des actes de petites délinquance (vols, dégradations): plus de présence des forces de l'ordre en préventif et des sanctions plus dissuasives pour les auteurs Sur le risque cyber: davantage de moyens à la lutte contre les cyber attaques de la part de l'Etat Evènements climatiques: la seule solution de fond est d'essayer collectivement de combattre le changement climatique

Collectivité : Morestel (Commune)

Fonction : Maire

Qualité de la relation avec l'assureur pour les dommages aux biens : 8/10

Problème(s) majeur(s) évoqué(s) :

- Appel d'offre lancé sans aucune réponse d'assureurs

Collectivité : Vaulnaveys-le-Haut (Commune)

Fonction : Maire

Qualité de la relation avec l'assureur pour les dommages aux biens : 5/10

Problème(s) majeur(s) évoqué(s) :

- Résiliation du contrat à l'initiative de l'assureur depuis le 1er janvier 2023
- Montants indemnisation inférieurs à ceux prévus par le contrat
- Appel d'offre lancé sans aucune réponse d'assureurs
- Autres difficultés (réponses partielles, tarifs exorbitants...)

Solutions proposées pour régler les problèmes d'assurance des collectivités :

Avoir une meilleure connaissance des contrats et de leurs couverture.

Collectivité : Froges (Commune)

Fonction : Autre

Qualité de la relation avec l'assureur pour les dommages aux biens : 4/10

Problème(s) majeur(s) évoqué(s) :

- Mauvaise qualité de la relation avec l'assureur
- Forte dégradation de la relation avec l'assureur au cours des 10 dernières années
- Résiliation du contrat à l'initiative de l'assureur depuis le 1er janvier 2023
- Refus indemnisation de dégâts considérés comme couverts
- Divergence significative sur les montants d'indemnisation
- Appel d'offre lancé sans aucune réponse d'assureurs
- Autres difficultés (réponses partielles, tarifs exorbitants...)

Solutions proposées pour régler les problèmes d'assurance des collectivités :

Mutualiser les contrats d'assurance à l'échelle intercommunale

Collectivité : Vif (Commune)

Fonction : Autre

Qualité de la relation avec l'assureur pour les dommages aux biens : 8/10

39 - Jura

Collectivité : Indéterminé

Fonction : Maire

Qualité de la relation avec l'assureur pour les dommages aux biens : 7/10

Problème(s) majeur(s) évoqué(s) :

- Refus indemnisation de dégâts considérés comme couverts
- Divergence significative sur les montants d'indemnisation
- Montants indemnisation inférieurs à ceux prévus par le contrat

Collectivité : Cesancey (Commune)

Fonction : Maire

Qualité de la relation avec l'assureur pour les dommages aux biens : 9/10

Collectivité : Arbois (Commune)

Fonction : Maire

Qualité de la relation avec l'assureur pour les dommages aux biens : 6/10

Problème(s) majeur(s) évoqué(s) :

- Résiliation du contrat à l'initiative de l'assureur depuis le 1er janvier 2023
- Hausse des franchises > 100% depuis le 1er janvier 2023
- Appel d'offre lancé sans aucune réponse d'assureurs
- Collectivité s'est retrouvée dans l'impossibilité de s'assurer depuis le 1er janvier 2023

Solutions proposées pour régler les problèmes d'assurance des collectivités :

Une assurance spéciale collectivités qui garantirait à minima les recours pouvant être faits par des tiers

40 - Landes

Collectivité : Labenne (Commune)

Fonction : Maire

Qualité de la relation avec l'assureur pour les dommages aux biens : 3/10

Problème(s) majeur(s) évoqué(s) :

- Mauvaise qualité de la relation avec l'assureur
- Forte dégradation de la relation avec l'assureur au cours des 10 dernières années
- Résiliation du contrat à l'initiative de l'assureur depuis le 1er janvier 2023
- Appel d'offre lancé sans aucune réponse d'assureurs
- Collectivité s'est retrouvée dans l'impossibilité de s'assurer depuis le 1er janvier 2023
- Autres difficultés (réponses partielles, tarifs exorbitants...)

Solutions proposées pour régler les problèmes d'assurance des collectivités :

Système d'assurance collectif adosse à la CDC..

Collectivité : SYND TRAIT ORDUR MENAG COTE SUD LANDES (Syndicat)

Fonction : Adjoint au maire

Qualité de la relation avec l'assureur pour les dommages aux biens : 6/10

Problème(s) majeur(s) évoqué(s) :

- Forte dégradation de la relation avec l'assureur au cours des 10 dernières années
- Collectivité s'est retrouvée dans l'impossibilité de s'assurer depuis le 1er janvier 2023
- Autres difficultés (réponses partielles, tarifs exorbitants...)

Collectivité : Momuy (Commune)

Fonction : Maire

Qualité de la relation avec l'assureur pour les dommages aux biens : 8/10

41 - Loir-et-Cher

Collectivité : Naveil (Commune)

Fonction : Maire

Problème(s) majeur(s) évoqué(s) :

- Forte dégradation de la relation avec l'assureur au cours des 10 dernières années
- Résiliation du contrat à l'initiative de l'assureur depuis le 1er janvier 2023
- Montants indemnisation inférieurs à ceux prévus par le contrat
- Appel d'offre lancé sans aucune réponse d'assureurs
- Autres difficultés (réponses partielles, tarifs exorbitants...)

Collectivité : Mesland (Commune)

Fonction : Maire

Qualité de la relation avec l'assureur pour les dommages aux biens : 9/10

Problème(s) majeur(s) évoqué(s) :

- Autres difficultés (réponses partielles, tarifs exorbitants...)

Collectivité : CA de Blois Agglopolys (EPCI)

Fonction : Autre

Qualité de la relation avec l'assureur pour les dommages aux biens : 8/10

Problème(s) majeur(s) évoqué(s) :

- Refus indemnisation de dégâts considérés comme couverts
- Divergence significative sur les montants d'indemnisation

Solutions proposées pour régler les problèmes d'assurance des collectivités :

- Faire évoluer les règles de la commande publique dans le cadre de la passation des contrats d'assurances des collectivités territoriales et de leurs groupements en favorisant notamment la négociation. Or en l'état actuel, nous sommes tenus de passer en appel d'offres pour respecter les seuils prévus par la réglementation. Cette dernière procédure a deux inconvénients enferme les collectivités et les assureurs dans un formalisme très contraint.

Collectivité : Saint-Julien-sur-Cher (Commune)

Fonction : Maire

Qualité de la relation avec l'assureur pour les dommages aux biens : 8/10

Problème(s) majeur(s) évoqué(s) :

- Attente indemnisation supérieure à 2 ans toujours en cours

Solutions proposées pour régler les problèmes d'assurance des collectivités :

- Un contrôle de l'état sur les indemnisations et leur suivi. Notre mairie s'est en partie effondrée en 2021, notre ancien assureur SMACL refuse de nous indemniser une partie du sinistre et a résilié notre contrat suite à celui-ci. Nous sommes toujours en attente d'un autre remboursement pour un autre sinistre avec ce même assureur.

Collectivité : Saint-Sulpice-de-Pommeray (Commune)

Fonction : Adjoint au maire

Qualité de la relation avec l'assureur pour les dommages aux biens : 6/10

Problème(s) majeur(s) évoqué(s) :

- Forte dégradation de la relation avec l'assureur au cours des 10 dernières années
- Résiliation du contrat à l'initiative de l'assureur depuis le 1er janvier 2023
- Hausse du coût du contrat > 100% depuis le 1er janvier 2023
- Autres difficultés (réponses partielles, tarifs exorbitants...)

Solutions proposées pour régler les problèmes d'assurance des collectivités :

Aucune idée

Collectivité : CA Territoires Vendômois (EPCI)

Fonction : Président d'EPCI

Qualité de la relation avec l'assureur pour les dommages aux biens : 5/10

Problème(s) majeur(s) évoqué(s) :

- Forte dégradation de la relation avec l'assureur au cours des 10 dernières années
- Refus indemnisation de dégâts considérés comme couverts

Solutions proposées pour régler les problèmes d'assurance des collectivités :

plus d'assureurs sur le marché plus de souplesse entre le code des marchés publics et le code des assurances

42 - Loire

Collectivité : Valfleury (Commune)

Fonction : Maire

Qualité de la relation avec l'assureur pour les dommages aux biens : 3/10

Problème(s) majeur(s) évoqué(s) :

- Mauvaise qualité de la relation avec l'assureur
- Forte dégradation de la relation avec l'assureur au cours des 10 dernières années
- Résiliation du contrat à l'initiative de l'assureur depuis le 1er janvier 2023
- Refus indemnisation de dégâts considérés comme couverts
- Autres difficultés (réponses partielles, tarifs exorbitants...)

Collectivité : Chenereilles (Commune)

Fonction : Maire

Qualité de la relation avec l'assureur pour les dommages aux biens : 8/10

Problème(s) majeur(s) évoqué(s) :

- Autres difficultés (réponses partielles, tarifs exorbitants...)

Solutions proposées pour régler les problèmes d'assurance des collectivités :

L'ensemble de commune devrait être classée par niveau de risque selon sa situation géographique, son nombre d'habitant, sa position rurale, péri-urbaine, urbaine, le nombre d'agent, Ecole type et nombre, sa surface, ses infrastructures, sa surface de bâtiment créant une cotisation de base qui serait coefficientée avec le taux de sinistralités de chaque collectivité. Chaque commune bénéficierait d'une couverture identique à un prix équivalent. Toutes les communes identiques couvertes par le même groupe qui devrait être une assurance d'état ou assimilée. .

Collectivité : Saint-Denis-de-Cabanne (Commune)

Fonction : Maire

Qualité de la relation avec l'assureur pour les dommages aux biens : 8/10

Solutions proposées pour régler les problèmes d'assurance des collectivités :

Selon la taille de la collectivité et le niveau de risque, il faut soit: - avoir un accompagnement en amont pour la définition d'un CCTP bien adapté aux réalités de la collectivité et ses besoins, avec le risque que certaines compagnies refusent d'y répondre, car trop contraignant par rapport à leurs contrats types - avoir un accompagnement pour réaliser l'analyse des offres afin de pouvoir retenir l'offre la mieux disante, et non la moins disante, c'est à dire avec le meilleur ration prix/ couverture du risque prenant en compte les franchises, exclusionS partielles... Plutôt que chaque collectivité prenne son AMO, une mutualisation d'un AMO, pourrait s'envisager de préférence par l'AMF départementale, soit au niveau de l'EPCI pour elle-même et ses communes membres

Collectivité : Indéterminé

Fonction : Maire

Qualité de la relation avec l'assureur pour les dommages aux biens : 1/10

Problème(s) majeur(s) évoqué(s) :

- Mauvaise qualité de la relation avec l'assureur
- Forte dégradation de la relation avec l'assureur au cours des 10 dernières années
- Divergence significative sur les montants d'indemnisation
- Montants indemnisation inférieurs à ceux prévus par le contrat
- Appel d'offre lancé sans aucune réponse d'assureurs
- Autres difficultés (réponses partielles, tarifs exorbitants...)

Solutions proposées pour régler les problèmes d'assurance des collectivités :

Mise en place d'un opérateur public d'assurance

Collectivité : Estivareilles (Commune)

Fonction : Maire

Qualité de la relation avec l'assureur pour les dommages aux biens : 9/10

Collectivité : Roanne (Commune)

Fonction : Président d'EPCI

Qualité de la relation avec l'assureur pour les dommages aux biens : 7/10

Problème(s) majeur(s) évoqué(s) :

- Appel d'offre lancé sans aucune réponse d'assureurs
- Autres difficultés (réponses partielles, tarifs exorbitants...)

Solutions proposées pour régler les problèmes d'assurance des collectivités :

Mise en place d'un service public de l'assurance minimum pour les collectivités

Collectivité : Sainte-Croix-en-Jarez (Commune)

Fonction : Maire

Qualité de la relation avec l'assureur pour les dommages aux biens : 9/10

Collectivité : Sainte-Colombe-sur-Gand (Commune)

Fonction : Maire

Qualité de la relation avec l'assureur pour les dommages aux biens : 7/10

Problème(s) majeur(s) évoqué(s) :

- Autres difficultés (réponses partielles, tarifs exorbitants...)

43 - Haute-Loire

Collectivité : Saint-Julien-Molhesabate (Commune)

Fonction : Maire

Qualité de la relation avec l'assureur pour les dommages aux biens : 5/10

Solutions proposées pour régler les problèmes d'assurance des collectivités :

Des contrats cadres négociés à de hauts niveaux de regroupement (cf contrats de fourniture d'électricité)

Collectivité : Sanssac-l'Église (Commune)

Fonction : Maire

Qualité de la relation avec l'assureur pour les dommages aux biens : 8/10

44 - Loire-Atlantique

Collectivité : Rezé (Commune)

Fonction : Adjoint au maire

Qualité de la relation avec l'assureur pour les dommages aux biens : 6/10

Problème(s) majeur(s) évoqué(s) :

- Appel d'offre lancé sans aucune réponse d'assureurs
- Autres difficultés (réponses partielles, tarifs exorbitants...)

Solutions proposées pour régler les problèmes d'assurance des collectivités :

Créer un assureur spécifique pour les collectivités ou encourager les assureurs travaillant avec les collectivités publiques dont une partie du financement pourrait venir d'une taxe sur les bénéfices des assureurs et réassureurs uniquement tournés vers le privé. Systématiser la prise en charge par l'État des dégâts subis lors de manifestations publiques et émeutes
Revoir le cadre de la commande publique pour les assurances afin de permettre les échanges et négociations

Collectivité : Remouillé (Commune)

Fonction : Maire

Qualité de la relation avec l'assureur pour les dommages aux biens : 5/10

Problème(s) majeur(s) évoqué(s) :

- Appel d'offre lancé sans aucune réponse d'assureurs
- Autres difficultés (réponses partielles, tarifs exorbitants...)

Collectivité : Indéterminé

Fonction : Maire

Qualité de la relation avec l'assureur pour les dommages aux biens : 9/10

Collectivité : Montoir-de-Bretagne (Commune)

Fonction : Maire

Qualité de la relation avec l'assureur pour les dommages aux biens : 8/10

Problème(s) majeur(s) évoqué(s) :

- Résiliation du contrat à l'initiative de l'assureur depuis le 1er janvier 2023
- Appel d'offre lancé sans aucune réponse d'assureurs
- Collectivité s'est retrouvée dans l'impossibilité de s'assurer depuis le 1er janvier 2023
- Autres difficultés (réponses partielles, tarifs exorbitants...)

Collectivité : Mouzeil (Commune)

Fonction : Maire

Qualité de la relation avec l'assureur pour les dommages aux biens : 4/10

Problème(s) majeur(s) évoqué(s) :

- Mauvaise qualité de la relation avec l'assureur
- Forte dégradation de la relation avec l'assureur au cours des 10 dernières années

- Divergence significative sur les montants d'indemnisation
- Montants indemnisation inférieurs à ceux prévus par le contrat

Collectivité : Saint-Léger-les-Vignes (Commune)

Fonction : Maire

Problème(s) majeur(s) évoqué(s) :

- Forte dégradation de la relation avec l'assureur au cours des 10 dernières années
- Appel d'offre lancé sans aucune réponse d'assureurs
- Collectivité s'est retrouvée dans l'impossibilité de s'assurer depuis le 1er janvier 2023
- Autres difficultés (réponses partielles, tarifs exorbitants...)

Solutions proposées pour régler les problèmes d'assurance des collectivités :

Une loi qui impose aux assureur à faire une offre aux collectivités. Ensuite à charge des collectivités de l'étudier et d'y donner ou non suite.

Collectivité : Mouzillon (Commune)

Fonction : Maire

Problème(s) majeur(s) évoqué(s) :

- Forte dégradation de la relation avec l'assureur au cours des 10 dernières années
- Résiliation du contrat à l'initiative de l'assureur depuis le 1er janvier 2023
- Appel d'offre lancé sans aucune réponse d'assureurs

Solutions proposées pour régler les problèmes d'assurance des collectivités :

un fond commun alimenté et géré par les communes avec le soutien de l'état. pouvoir sortir du système marché public pour négocier ses assurances sur la sinistralité

45 - Loiret

Collectivité : Saint-Martin-d'Abbat (Commune)

Fonction : Maire

Qualité de la relation avec l'assureur pour les dommages aux biens : 6/10

Solutions proposées pour régler les problèmes d'assurance des collectivités :

Uniformiser les contrats d'assurance pour les collectivités en fonction des risques spécifiques de chaque territoire

Collectivité : Indéterminé

Fonction : Adjoint au maire

Qualité de la relation avec l'assureur pour les dommages aux biens : 9/10

Collectivité : Chevry-sous-le-Bignon (Commune)

Fonction : Maire

Qualité de la relation avec l'assureur pour les dommages aux biens : 8/10

Collectivité : Germigny-des-Prés (Commune)

Fonction : Maire

Qualité de la relation avec l'assureur pour les dommages aux biens : 10/10

46 - Lot

Collectivité : Miers (Commune)

Fonction : Conseiller départemental

Qualité de la relation avec l'assureur pour les dommages aux biens : 8/10

Problème(s) majeur(s) évoqué(s) :

- Refus indemnisation de dégâts considérés comme couverts

Collectivité : Indéterminé

Fonction : Président d'EPCI

Qualité de la relation avec l'assureur pour les dommages aux biens : 6/10

Collectivité : Indéterminé

Fonction : Autre

Qualité de la relation avec l'assureur pour les dommages aux biens : 5/10

Problème(s) majeur(s) évoqué(s) :

- Hausse du coût du contrat > 100% depuis le 1er janvier 2023

- Appel d'offre lancé sans aucune réponse d'assureurs

- Collectivité s'est retrouvée dans l'impossibilité de s'assurer depuis le 1er janvier 2023

- Autres difficultés (réponses partielles, tarifs exorbitants...)

Solutions proposées pour régler les problèmes d'assurance des collectivités :

Face à la sinistralité des activités du déchets, et au regard de la valeur patrimoniale en jeu, l'augmentation des coûts assurantiel ne paraît pas aberrante. C'est le changement budgétaire qui est difficilement soutenable : prime dommage aux biens passée de 20 000 € à près de 400 000 €. . . Nous n'avons pas eu de sinistre majeur à déplorer, mais on peut également s'interroger sur les indemnités qui seraient réellement perçues dans un tel cas. Absence de prise en compte des pertes d'exploitation. Une part d'auto-assurance par la constitution de provision apparaît indispensable.

47 - Lot-et-Garonne

Collectivité : Lavardac (Commune)

Fonction : Maire

Qualité de la relation avec l'assureur pour les dommages aux biens : 3/10

Problème(s) majeur(s) évoqué(s) :

- Mauvaise qualité de la relation avec l'assureur
- Forte dégradation de la relation avec l'assureur au cours des 10 dernières années
- Refus indemnisation de dégâts considérés comme couverts
- Divergence significative sur les montants d'indemnisation
- Montants indemnisation inférieurs à ceux prévus par le contrat
- Autres difficultés (réponses partielles, tarifs exorbitants...)

Solutions proposées pour régler les problèmes d'assurance des collectivités :

créer une assurance entre collectivités

48 - Lozère

Collectivité : Ispagnac (Commune)

Fonction : Maire

Qualité de la relation avec l'assureur pour les dommages aux biens : 6/10

Solutions proposées pour régler les problèmes d'assurance des collectivités :

Avoir un soutien qu'il soit logistique ou financier pour la recherche du meilleur contrat adapté à la commune concernée.

49 - Maine-et-Loire

Collectivité : Grez-Neuville (Commune)

Fonction : Maire

Qualité de la relation avec l'assureur pour les dommages aux biens : 1/10

Problème(s) majeur(s) évoqué(s) :

- Mauvaise qualité de la relation avec l'assureur
- Forte dégradation de la relation avec l'assureur au cours des 10 dernières années

Solutions proposées pour régler les problèmes d'assurance des collectivités :

Que nous puissions avoir recours, dans nos collectivités, à un service hiérarchique supérieur pour consultation.

Collectivité : Indéterminé

Fonction : Maire

Qualité de la relation avec l'assureur pour les dommages aux biens : 4/10

Problème(s) majeur(s) évoqué(s) :

- Mauvaise qualité de la relation avec l'assureur
- Forte dégradation de la relation avec l'assureur au cours des 10 dernières années

Collectivité : Angers (Commune)

Fonction : Conseiller municipal

Qualité de la relation avec l'assureur pour les dommages aux biens : 8/10

Collectivité : Varrains (Commune)

Fonction : Adjoint au maire

Qualité de la relation avec l'assureur pour les dommages aux biens : 9/10

Problème(s) majeur(s) évoqué(s) :

- Autres difficultés (réponses partielles, tarifs exorbitants...)

Solutions proposées pour régler les problèmes d'assurance des collectivités :

Avoir une assurance publique gérée par l'Etat, pour ne pas subir des augmentations de l'ordre de 10% par an sans sinistralité dans notre commune par exemple.

Collectivité : Indéterminé

Fonction : Maire

Qualité de la relation avec l'assureur pour les dommages aux biens : 5/10

Problème(s) majeur(s) évoqué(s) :

- Autres difficultés (réponses partielles, tarifs exorbitants...)

Collectivité : Longuenée-en-Anjou (Commune)

Fonction : Maire

Qualité de la relation avec l'assureur pour les dommages aux biens : 7/10

Collectivité : Mauges-sur-Loire (Commune)

Fonction : Adjoint au maire

Qualité de la relation avec l'assureur pour les dommages aux biens : 9/10

Solutions proposées pour régler les problèmes d'assurance des collectivités :

le système d'indemnisation et de compensation entre assureurs est trop complexe et opaque pour nous permettre de nous prononcer sur cette question. manque de transparence entre les différents acteurs.

Collectivité : Montrevault-sur-Èvre (Commune)

Fonction : Maire

Qualité de la relation avec l'assureur pour les dommages aux biens : 4/10

Problème(s) majeur(s) évoqué(s) :

- Mauvaise qualité de la relation avec l'assureur
- Divergence significative sur les montants d'indemnisation
- Autres difficultés (réponses partielles, tarifs exorbitants...)

50 - Manche

Collectivité : Saint-Lô (Commune)

Fonction : Maire

Qualité de la relation avec l'assureur pour les dommages aux biens : 7/10

Problème(s) majeur(s) évoqué(s) :

- Résiliation du contrat à l'initiative de l'assureur depuis le 1er janvier 2023
- Refus indemnisation de dégâts considérés comme couverts
- Divergence significative sur les montants d'indemnisation
- Montants indemnisation inférieurs à ceux prévus par le contrat
- Collectivité s'est retrouvée dans l'impossibilité de s'assurer depuis le 1er janvier 2023
- Autres difficultés (réponses partielles, tarifs exorbitants...)

Solutions proposées pour régler les problèmes d'assurance des collectivités :

action sur la prévention (maintenance, entretien, connaissance de tous les biens) adaptation des biens aux risques (ex : candélabres, plantations d'arbres, structure de construction) changement de la vision de la logique assurantielle : l'exposition au risque des collectivités est spécifique. Il est presque certain compte tenu du patrimoine et de l'exposition (aléas climatiques et sociaux) même avec de la prévention. Les montants sont forcément importants. Il vaudrait mieux négocier au cas par cas la couverture et la franchise par type de patrimoine et non d'une manière identique pour l'ensemble du patrimoine (ex : distinguer le mobilier urbain du bâti, les équipements sportifs des salles associatives...).

51 - Marne

Collectivité : Indéterminé

Fonction : Maire

Qualité de la relation avec l'assureur pour les dommages aux biens : 8/10

Solutions proposées pour régler les problèmes d'assurance des collectivités :

créer une plateforme d'assureur spécialisés avec des téléconseillers pour guider les collectivités lors des dépôts de dossier auprès de l'assureur que se soit dommages aux biens, véhicules ect... Un dossier unique en ligne accessible par toutes les partie et ne pas devoir refournir constamment les mêmes documents (assureur, mairie, experts voir le tiers concerné s'il y a lieu) pour avoir un suivit de l'ensemble du dossier.

Collectivité : Gueux (Commune)

Fonction : Adjoint au maire

Qualité de la relation avec l'assureur pour les dommages aux biens : 8/10

Problème(s) majeur(s) évoqué(s) :

- Autres difficultés (réponses partielles, tarifs exorbitants...)

Solutions proposées pour régler les problèmes d'assurance des collectivités :

Les assurances devrait être mutualisées au niveau nationale. Il ne devrait y avoir qu'une seule compagnie d'assurance pour toutes les collectivités y compris l'état. Il faudrait un appel d'offre national. Toutes les cotisations d'assurances seraient centralisées et les cotisations évolueraient en fonction des risques globaux nationaux.

Collectivité : Prunay (Commune)

Fonction : Maire

Qualité de la relation avec l'assureur pour les dommages aux biens : 10/10

52 - Haute-Marne

Collectivité : Vesvres-sous-Chalancey (Commune)

Fonction : Maire

Qualité de la relation avec l'assureur pour les dommages aux biens : 9/10

53 - Mayenne

Collectivité : Entrammes (Commune)

Fonction : Maire

Qualité de la relation avec l'assureur pour les dommages aux biens : 9/10

Solutions proposées pour régler les problèmes d'assurance des collectivités :

1 - meilleure connaissance des risques par les élus (connaitre pour comprendre) 2 - réalisation du PCS par des personnes réellement compétentes (connaissance des collectivités et de la gestion des risques) 3 - apprendre à dimensionner le niveau d'assurance adaptée à sa collectivité (auto-assurance par exemple)

Collectivité : La Roche-Neuville (Commune)

Fonction : Maire

Qualité de la relation avec l'assureur pour les dommages aux biens : 10/10

54 - Meurthe-et-Moselle

Collectivité : Ludres (Commune)

Fonction : Maire

Qualité de la relation avec l'assureur pour les dommages aux biens : 9/10

Collectivité : Custines (Commune)

Fonction : Maire

Qualité de la relation avec l'assureur pour les dommages aux biens : 2/10

Problème(s) majeur(s) évoqué(s) :

- Mauvaise qualité de la relation avec l'assureur
- Forte dégradation de la relation avec l'assureur au cours des 10 dernières années
- Résiliation du contrat à l'initiative de l'assureur depuis le 1er janvier 2023
- Refus indemnisation de dégâts considérés comme couverts
- Divergence significative sur les montants d'indemnisation
- Montants indemnisation inférieurs à ceux prévus par le contrat
- Appel d'offre lancé sans aucune réponse d'assureurs
- Autres difficultés (réponses partielles, tarifs exorbitants...)

Solutions proposées pour régler les problèmes d'assurance des collectivités :

Sanctionner réellement les tiers malveillants (mineurs par ex) dans les dégradations des bâtiments ou espaces publics

Collectivité : CC Meurthe Mortagne Moselle (EPCI)

Fonction : Président d'EPCI

Qualité de la relation avec l'assureur pour les dommages aux biens : 8/10

Problème(s) majeur(s) évoqué(s) :

- Appel d'offre lancé sans aucune réponse d'assureurs
- Autres difficultés (réponses partielles, tarifs exorbitants...)

Collectivité : Indéterminé

Fonction : Autre

Qualité de la relation avec l'assureur pour les dommages aux biens : 8/10

Collectivité : Parey-Saint-Césaire (Commune)

Fonction : Maire

Qualité de la relation avec l'assureur pour les dommages aux biens : 8/10

Collectivité : Hériménil (Commune)

Fonction : Maire

Qualité de la relation avec l'assureur pour les dommages aux biens : 8/10

Solutions proposées pour régler les problèmes d'assurance des collectivités :

Il faut un marché régional pour mettre en concurrence les assureurs et aussi il faut maîtriser

les augmentations qui ne correspondent pas au résultat d'un marché. On doit pouvoir être accompagné par l'assureur en cas de litige avec une garantie décennale. Ce qui est notre cas.

Collectivité : Vallois (Commune)

Fonction : Maire

Qualité de la relation avec l'assureur pour les dommages aux biens : 10/10

Solutions proposées pour régler les problèmes d'assurance des collectivités :

Je me suis inscrite dans votre consultation mais je n'ai pas eu de problème particulier en 2023

Collectivité : Brouville (Commune)

Fonction : Maire

Qualité de la relation avec l'assureur pour les dommages aux biens : 9/10

Collectivité : Maidières (Commune)

Fonction : Maire

Qualité de la relation avec l'assureur pour les dommages aux biens : 10/10

Collectivité : Murville (Commune)

Fonction : Maire

Qualité de la relation avec l'assureur pour les dommages aux biens : 9/10

Collectivité : Laxou (Commune)

Fonction : Maire

Qualité de la relation avec l'assureur pour les dommages aux biens : 4/10

Problème(s) majeur(s) évoqué(s) :

- Mauvaise qualité de la relation avec l'assureur
- Forte dégradation de la relation avec l'assureur au cours des 10 dernières années
- Résiliation du contrat à l'initiative de l'assureur depuis le 1er janvier 2023
- Appel d'offre lancé sans aucune réponse d'assureurs
- Collectivité s'est retrouvée dans l'impossibilité de s'assurer depuis le 1er janvier 2023
- Autres difficultés (réponses partielles, tarifs exorbitants...)

Solutions proposées pour régler les problèmes d'assurance des collectivités :

Avoir des assureurs agréés par l'État en cas de non réponse à un appel d'offre.

Collectivité : Indéterminé

Fonction : Maire

Qualité de la relation avec l'assureur pour les dommages aux biens : 9/10

Problème(s) majeur(s) évoqué(s) :

- Appel d'offre lancé sans aucune réponse d'assureurs
- Autres difficultés (réponses partielles, tarifs exorbitants...)

Collectivité : Seranville (Commune)

Fonction : Maire

Qualité de la relation avec l'assureur pour les dommages aux biens : 5/10

Solutions proposées pour régler les problèmes d'assurance des collectivités :

Très peu de compagnies d'assurances veulent ce déplacer en mairie pour faire une offre et l'Expliquer

Collectivité : Deneuvre (Commune)

Fonction : Maire

Qualité de la relation avec l'assureur pour les dommages aux biens : 8/10

Solutions proposées pour régler les problèmes d'assurance des collectivités :

Nous n'avons pas de problème d'assurance à ce jour

Collectivité : Francheville (Commune)

Fonction : Maire

Qualité de la relation avec l'assureur pour les dommages aux biens : 9/10

Collectivité : Vacqueville (Commune)

Fonction : Maire

Qualité de la relation avec l'assureur pour les dommages aux biens : 9/10

Collectivité : CC Terres Toulaises (EPCI)

Fonction : Autre

Qualité de la relation avec l'assureur pour les dommages aux biens : 9/10

Problème(s) majeur(s) évoqué(s) :

- Forte dégradation de la relation avec l'assureur au cours des 10 dernières années
- Résiliation du contrat à l'initiative de l'assureur depuis le 1er janvier 2023
- Appel d'offre lancé sans aucune réponse d'assureurs
- Collectivité s'est retrouvée dans l'impossibilité de s'assurer depuis le 1er janvier 2023
- Autres difficultés (réponses partielles, tarifs exorbitants...)

Solutions proposées pour régler les problèmes d'assurance des collectivités :

Remplir un cahier des charges précis qui permettrait à l'assureur de mesurer outre le risque à assurer, les mesures de prévention susceptibles de minimiser le risque, tout en prévoyant des franchises.

Collectivité : Doncourt-lès-Conflans (Commune)

Fonction : Maire

Qualité de la relation avec l'assureur pour les dommages aux biens : 9/10

Collectivité : Tiercelet (Commune)

Fonction : Adjoint au maire

Qualité de la relation avec l'assureur pour les dommages aux biens : 10/10

Collectivité : Pulnoy (Commune)

Fonction : Autre

Qualité de la relation avec l'assureur pour les dommages aux biens : 7/10

Solutions proposées pour régler les problèmes d'assurance des collectivités :

passer les contrats dans le cadre de groupement de commandes pour avoir des tarifs plus intéressants mieux recenser les risques liés au patrimoine, aux activités des collectivités et mettre en place des mesures de prévention revoir le régime et les conditions de reconnaissance de l'état de catastrophe naturelle notamment en matière de sécheresse interdire la résiliation des contrats par l'assureur dans certaines conditions créer un régime d'indemnisation nationale mutualisé abondé par l'Etat, les collectivités et les assureurs pour les dommages liés aux émeutes, favoriser la concurrence dans le secteur de l'assurance des collectivités pour avoir plus de réponses dans les appels d'offres

Collectivité : Jaillon (Commune)

Fonction : Maire

Qualité de la relation avec l'assureur pour les dommages aux biens : 9/10

Problème(s) majeur(s) évoqué(s) :

- Résiliation du contrat à l'initiative de l'assureur depuis le 1er janvier 2023
- Refus indemnisation de dégâts considérés comme couverts
- Montants indemnisation inférieurs à ceux prévus par le contrat
- Appel d'offre lancé sans aucune réponse d'assureurs
- Collectivité s'est retrouvée dans l'impossibilité de s'assurer depuis le 1er janvier 2023
- Autres difficultés (réponses partielles, tarifs exorbitants...)

Solutions proposées pour régler les problèmes d'assurance des collectivités :

Orienter les collectivités à effectuer les vérifications électriques, extincteurs annuel obligatoire avec une prise en charge de l'Etat d'une partie des honoraires dans un premier temps Orienter les communes à mettre en place le DICRIM et le PCS Un contrat d'assurances Cyber risques coute très cher, négocier avec les assureurs spécialisés pour diminuer les coûts que les collectivités même les plus petites puissent souscrire un contrat Et pour finir il ne faut plus de manifestations (émeutes)...

Collectivité : Tomblaine (Commune)

Fonction : Maire

Qualité de la relation avec l'assureur pour les dommages aux biens : 7/10

Problème(s) majeur(s) évoqué(s) :

- Hausse des franchises > 100% depuis le 1er janvier 2023

Solutions proposées pour régler les problèmes d'assurance des collectivités :

Nationaliser une société d'assurance

Collectivité : Champey-sur-Moselle (Commune)

Fonction : Maire

Qualité de la relation avec l'assureur pour les dommages aux biens : 10/10

Collectivité : Gripport (Commune)

Fonction : Maire

Qualité de la relation avec l'assureur pour les dommages aux biens : 8/10

Collectivité : Essey-et-Maizerais (Commune)

Fonction : Maire

Qualité de la relation avec l'assureur pour les dommages aux biens : 8/10

Collectivité : Champenoux (Commune)

Fonction : Maire

Qualité de la relation avec l'assureur pour les dommages aux biens : 8/10

Solutions proposées pour régler les problèmes d'assurance des collectivités :

Difficile de répondre à cette question. A mon avis il faut un traitement différent selon la taille des collectivités, et engager une négociation dans ce sens avec les Assureurs. Le législateur ne doit pas tout imposer. Peut-être faudrait-il allonger le délai de dénonciation du contrat.

Collectivité : Bettainvillers (Commune)

Fonction : Maire

Qualité de la relation avec l'assureur pour les dommages aux biens : 10/10

Solutions proposées pour régler les problèmes d'assurance des collectivités :

Il faudrait faire payer de leurs propres deniers les auteurs de dégradations faites aux biens publics.

Cette économie faite permettrait de limiter les hausses de tarifs que subissent nos collectivités et une meilleure indemnisation sur les événements climatiques.

Collectivité : Mont-Saint-Martin (Commune)

Fonction : Autre

Qualité de la relation avec l'assureur pour les dommages aux biens : 2/10

Problème(s) majeur(s) évoqué(s) :

- Mauvaise qualité de la relation avec l'assureur
- Forte dégradation de la relation avec l'assureur au cours des 10 dernières années
- Résiliation du contrat à l'initiative de l'assureur depuis le 1er janvier 2023
- Appel d'offre lancé sans aucune réponse d'assureurs
- Autres difficultés (réponses partielles, tarifs exorbitants...)

Solutions proposées pour régler les problèmes d'assurance des collectivités :

- Sortir de la commande publique, - Créer un système commun aux collectivités - Prendre la pleine mesure des prérogatives de puissance publique des collectivités, de l'absolue nécessité de service. - Obliger le secteur de l'assurance à assurer les collectivités au nom de l'intérêt général

Comme exposé au Président de Groupama en réponse à leur résiliation," Enfin et pour terminer, si votre compagnie peut envisager rompre l'engagement pris auprès de son assuré, notre commune de Mont-Saint-Martin ne peut en aucun cas et d'aucune manière rompre le

contrat moral qui la lie avec ses citoyens, il en va de notre République. ”

Que se passera-t-il demain si, nous ne pouvons plus sortir pour dégager les routes, intervenir sur une fuite d'eau, ouvrir au public afin de permettre aux usagers de déclarer les naissances, les décès, les cni, si nous ne pouvons plus ouvrir nos établissements scolaires... La crise que nous traversons fait peser un risque majeur sur le service public local et notre cohésion sociale, qui sera à terme bien plus dommageable que “le risque financier” porté par les acteurs économiques.

Collectivité : SI DES EAUX DE LA VALLEE DE L'ORNE “ORNE AVAL” (Syndicat)

Fonction : Président d'EPCI

Qualité de la relation avec l'assureur pour les dommages aux biens : 8/10

Problème(s) majeur(s) évoqué(s) :

- Résiliation du contrat à l'initiative de l'assureur depuis le 1er janvier 2023
- Appel d'offre lancé sans aucune réponse d'assureurs

Collectivité : Dommartemont (Commune)

Fonction : Autre

Qualité de la relation avec l'assureur pour les dommages aux biens : 9/10

Problème(s) majeur(s) évoqué(s) :

- Collectivité s'est retrouvée dans l'impossibilité de s'assurer depuis le 1er janvier 2023

Collectivité : Richardménil (Commune)

Fonction : Maire

Qualité de la relation avec l'assureur pour les dommages aux biens : 8/10

Problème(s) majeur(s) évoqué(s) :

- Résiliation du contrat à l'initiative de l'assureur depuis le 1er janvier 2023
- Collectivité s'est retrouvée dans l'impossibilité de s'assurer depuis le 1er janvier 2023

55 - Meuse

Collectivité : Le Claon (Commune)

Fonction : Maire

Qualité de la relation avec l'assureur pour les dommages aux biens : 7/10

Problème(s) majeur(s) évoqué(s) :

- Autres difficultés (réponses partielles, tarifs exorbitants...)

Collectivité : Indéterminé

Fonction : Maire

Qualité de la relation avec l'assureur pour les dommages aux biens : 9/10

Problème(s) majeur(s) évoqué(s) :

- Divergence significative sur les montants d'indemnisation

Collectivité : Rarécourt (Commune)

Fonction : Maire

Qualité de la relation avec l'assureur pour les dommages aux biens : 8/10

Collectivité : Kœur-la-Grande (Commune)

Fonction : Maire

Qualité de la relation avec l'assureur pour les dommages aux biens : 9/10

Collectivité : Indéterminé

Fonction : Maire

Qualité de la relation avec l'assureur pour les dommages aux biens : 8/10

57 - Moselle

Collectivité : Cattenom (Commune)

Fonction : Maire

Qualité de la relation avec l'assureur pour les dommages aux biens : 10/10

Solutions proposées pour régler les problèmes d'assurance des collectivités :

Des contrats de groupe

Collectivité : Marly (Commune)

Fonction : Maire

Qualité de la relation avec l'assureur pour les dommages aux biens : 4/10

Problème(s) majeur(s) évoqué(s) :

- Mauvaise qualité de la relation avec l'assureur
- Appel d'offre lancé sans aucune réponse d'assureurs
- Collectivité s'est retrouvée dans l'impossibilité de s'assurer depuis le 1er janvier 2023
- Autres difficultés (réponses partielles, tarifs exorbitants...)

Collectivité : Hayange (Commune)

Fonction : Maire

Qualité de la relation avec l'assureur pour les dommages aux biens : 4/10

Problème(s) majeur(s) évoqué(s) :

- Mauvaise qualité de la relation avec l'assureur
- Forte dégradation de la relation avec l'assureur au cours des 10 dernières années
- Refus indemnisation de dégâts considérés comme couverts
- Divergence significative sur les montants d'indemnisation
- Autres difficultés (réponses partielles, tarifs exorbitants...)

Collectivité : Indéterminé

Fonction : Maire

Qualité de la relation avec l'assureur pour les dommages aux biens : 10/10

Collectivité : Lixing-lès-Rouhling (Commune)

Fonction : Adjoint au maire

Qualité de la relation avec l'assureur pour les dommages aux biens : 7/10

Solutions proposées pour régler les problèmes d'assurance des collectivités :

un appel d'offre groupé à l'initiative des communauté de communes ou d'agglomération.

Collectivité : Talange (Commune)

Fonction : Autre

Qualité de la relation avec l'assureur pour les dommages aux biens : 8/10

Problème(s) majeur(s) évoqué(s) :

- Résiliation du contrat à l'initiative de l'assureur depuis le 1er janvier 2023

- Appel d'offre lancé sans aucune réponse d'assureurs
- Collectivité s'est retrouvée dans l'impossibilité de s'assurer depuis le 1er janvier 2023
- Autres difficultés (réponses partielles, tarifs exorbitants...)

Solutions proposées pour régler les problèmes d'assurance des collectivités :

Faire obligation aux compagnies d'assurance d'assurer les collectivités territoriales et légiférer pour que les primes soient en adéquations avec les risques effectifs, possibilité d'instaurer un bonus/malus identique au système appliqué pour les véhicules automobiles.

Collectivité : Sorbey (Commune)

Fonction : Maire

Qualité de la relation avec l'assureur pour les dommages aux biens : 8/10

Problème(s) majeur(s) évoqué(s) :

- Autres difficultés (réponses partielles, tarifs exorbitants...)

Solutions proposées pour régler les problèmes d'assurance des collectivités :

Il faudrait adopter une loi permettant une hausse contrôlée des tarifs en gelant les augmentations possibles

Collectivité : CA Saint-Avold Synergie (EPCI)

Fonction : Vice-président d'EPCI

Qualité de la relation avec l'assureur pour les dommages aux biens : 8/10

Problème(s) majeur(s) évoqué(s) :

- Forte dégradation de la relation avec l'assureur au cours des 10 dernières années
- Résiliation du contrat à l'initiative de l'assureur depuis le 1er janvier 2023
- Hausse des franchises > 100% depuis le 1er janvier 2023
- Appel d'offre lancé sans aucune réponse d'assureurs
- Collectivité s'est retrouvée dans l'impossibilité de s'assurer depuis le 1er janvier 2023
- Autres difficultés (réponses partielles, tarifs exorbitants...)

Solutions proposées pour régler les problèmes d'assurance des collectivités :

Pouvoir travailler de gré à gré avec des courtiers spécialisés

Collectivité : Audun-le-Tiche (Commune)

Fonction : Maire

Qualité de la relation avec l'assureur pour les dommages aux biens : 5/10

Solutions proposées pour régler les problèmes d'assurance des collectivités :

Favoriser la proximité avec la collectivité et identifier un référent dédié à la Commune.

Collectivité : Elzange (Commune)

Fonction : Maire

Qualité de la relation avec l'assureur pour les dommages aux biens : 7/10

Problème(s) majeur(s) évoqué(s) :

- Montants indemnisation inférieurs à ceux prévus par le contrat

Collectivité : Hundling (Commune)

Fonction : Maire

Qualité de la relation avec l'assureur pour les dommages aux biens : 8/10

Problème(s) majeur(s) évoqué(s) :

- Divergence significative sur les montants d'indemnisation

Solutions proposées pour régler les problèmes d'assurance des collectivités :

Pour notre secteur c'est la communauté d'agglomération qui gère les études. Chaque commune a le choix d'adhérer ou pas au groupement.

Si celle ci est favorable, la commune transmet ses besoins en assurances. La CASC lance sa consultation au vue des retours des communes Retour de l'étude : La commune adhère et modifie ses contrats mais c'est elle qui choisit.

Collectivité : Saint-Avoid (Commune)

Fonction : Autre

Qualité de la relation avec l'assureur pour les dommages aux biens : 5/10

Problème(s) majeur(s) évoqué(s) :

- Forte dégradation de la relation avec l'assureur au cours des 10 dernières années

- Refus indemnisation de dégâts considérés comme couverts

- Divergence significative sur les montants d'indemnisation

- Montants indemnisation inférieurs à ceux prévus par le contrat

- Appel d'offre lancé sans aucune réponse d'assureurs

- Autres difficultés (réponses partielles, tarifs exorbitants...)

Solutions proposées pour régler les problèmes d'assurance des collectivités :

Il existe plusieurs options, mais toutes nécessitent des investissements financiers considérables ce qui peut entraver leur mise en œuvre, surtout à une époque où les budgets des collectivités locales sont déjà surchargés. Parmi ces solutions, on peut citer : une mise à jour de l'évaluation des risques, la formation du personnel, l'analyse technique des contrats d'assurance pour une meilleure compréhension, la gestion différenciée des sinistres, une vraie collaboration avec les assureurs, l'utilisation de technologies innovantes (ex. utilisation de capteurs pour détecter des fuites d'eau ou incendie ..etc...)

Collectivité : Achen (Commune)

Fonction : Maire

Qualité de la relation avec l'assureur pour les dommages aux biens : 7/10

Problème(s) majeur(s) évoqué(s) :

- Attente indemnisation supérieure à 2 ans toujours en cours

- Refus indemnisation de dégâts considérés comme couverts

- Divergence significative sur les montants d'indemnisation

- Appel d'offre lancé sans aucune réponse d'assureurs

- Autres difficultés (réponses partielles, tarifs exorbitants...)

Solutions proposées pour régler les problèmes d'assurance des collectivités :

Il faudrait un accord cadre (ou plusieurs) au niveau de l'AMF départementale voire nationale pour avoir un poids et une expertise.

Collectivité : Roncourt (Commune)

Fonction : Maire

Qualité de la relation avec l'assureur pour les dommages aux biens : 8/10

Problème(s) majeur(s) évoqué(s) :

- Refus indemnisation de dégâts considérés comme couverts

Solutions proposées pour régler les problèmes d'assurance des collectivités :

Faire un regroupement de commande afin d'avoir des tarifs plus attractifs ou en partenariat avec les communautés de communes.

Collectivité : Hettange-Grande (Commune)

Fonction : Maire

Qualité de la relation avec l'assureur pour les dommages aux biens : 7/10

Problème(s) majeur(s) évoqué(s) :

- Appel d'offre lancé sans aucune réponse d'assureurs

- Autres difficultés (réponses partielles, tarifs exorbitants...)

Solutions proposées pour régler les problèmes d'assurance des collectivités :

La prise en compte pour les collectivités d'être plus soumise à un risque de sinistre qu'une personne privée ou société privée.

Collectivité : Vieux-Lixheim (Commune)

Fonction : Maire

Qualité de la relation avec l'assureur pour les dommages aux biens : 10/10

Solutions proposées pour régler les problèmes d'assurance des collectivités :

Qu'un organisme d'état gère les assurances des collectivités.

Collectivité : Morville-sur-Nied (Commune)

Fonction : Maire

Qualité de la relation avec l'assureur pour les dommages aux biens : 10/10

Collectivité : Tromborn (Commune)

Fonction : Maire

Qualité de la relation avec l'assureur pour les dommages aux biens : 8/10

Collectivité : Fameck (Commune)

Fonction : Autre

Qualité de la relation avec l'assureur pour les dommages aux biens : 7/10

Problème(s) majeur(s) évoqué(s) :

- Appel d'offre lancé sans aucune réponse d'assureurs

- Autres difficultés (réponses partielles, tarifs exorbitants...)

Solutions proposées pour régler les problèmes d'assurance des collectivités :

- Peut-être que la création de groupement de commandes permettrait aux collectivités d'avoir plus de poids pour les négociations avec les assureurs; cela ne résoudrait pour autant pas

nécessairement le problème d'absence d'offres lors des appels d'offres. - Création d'un assureur spécifique pour les collectivités territoriales

Collectivité : Bronvaux (Commune)

Fonction : Maire

Qualité de la relation avec l'assureur pour les dommages aux biens : 9/10

Collectivité : Peltre (Commune)

Fonction : Maire

Qualité de la relation avec l'assureur pour les dommages aux biens : 8/10

Solutions proposées pour régler les problèmes d'assurance des collectivités :

En cas d'aggravation de risque en cours de contrat ou de sinistre, obliger l'assureur à faire une rencontre et un audit de la situation de la collectivité. Rendre obligation une visite de prévention régulière avec l'assureur pour évaluer le niveau de risque et l'adéquation de la prime. Comme pour les particulier, un organisme pourrait être chargé de trouver un assureur pour chaque collectivité, qui serait obligé de l'assurer. Une autre possibilité consiste en un fonds de garantie et de solidarité, comme il en existe pour les catastrophes naturelles.

Collectivité : Xocourt (Commune)

Fonction : Maire

Qualité de la relation avec l'assureur pour les dommages aux biens : 10/10

Solutions proposées pour régler les problèmes d'assurance des collectivités :

Une assurance d'Etat ? Collectif, biens communaux, infra-structures municipales ... tout cela fait partie des "compétences" de l'Etat. Ce qui résoudrait aussi les problèmes (financier, économique, bureaucratique) lié aux appels d'offre, aux bureaux d'études et autres paperasses.

Collectivité : Languimberg (Commune)

Fonction : Maire

Qualité de la relation avec l'assureur pour les dommages aux biens : 1/10

Problème(s) majeur(s) évoqué(s) :

- Mauvaise qualité de la relation avec l'assureur
- Forte dégradation de la relation avec l'assureur au cours des 10 dernières années
- Refus indemnisation de dégâts considérés comme couverts
- Divergence significative sur les montants d'indemnisation
- Montants indemnisation inférieurs à ceux prévus par le contrat

Solutions proposées pour régler les problèmes d'assurance des collectivités :

- 1/ Imposer aux assureurs des réponses claires et pertinentes aux demandes d'indemnisations. Ne pas accepter des réponses du style : votre contrat ne prévoit pas de prise en charge de ce
- 2/ Créer un organisme de contrôle ou de conciliation (type médiateur) qui prenne en compte les problèmes des collectivités et pas seulement ceux des particuliers.

Collectivité : Freyming-Merlebach (Commune)

Fonction : Autre

Qualité de la relation avec l'assureur pour les dommages aux biens : 6/10

Problème(s) majeur(s) évoqué(s) :

- Résiliation du contrat à l'initiative de l'assureur depuis le 1er janvier 2023
- Montants indemnisation inférieurs à ceux prévus par le contrat
- Appel d'offre lancé sans aucune réponse d'assureurs
- Autres difficultés (réponses partielles, tarifs exorbitants...)

Solutions proposées pour régler les problèmes d'assurance des collectivités :

Des contrats plus adaptés aux risques encourus par les collectivités et une sensibilisation à la prévention des risques pour faire baisser la sinistralité des collectivités afin qu'aucune partie ne soit lésée. Les assureurs pourraient mieux assister les collectivités par des actions de formations à destinations des agents pour s'assurer qu'ils comprennent les enjeux de limiter la sinistralité mais également dans la gestion des sinistres car beaucoup de collectivité n'ont pas de personnels aguerris à la gestion et surtout à la compréhension des contrats d'assurance, souvent complexes.

Collectivité : Desseling (Commune)

Fonction : Maire

Qualité de la relation avec l'assureur pour les dommages aux biens : 4/10

Problème(s) majeur(s) évoqué(s) :

- Mauvaise qualité de la relation avec l'assureur
- Forte dégradation de la relation avec l'assureur au cours des 10 dernières années

Solutions proposées pour régler les problèmes d'assurance des collectivités :

- imposer aux assurances des réponses claires et pertinentes aux demandes d'indemnisations (souvent la réponse est "votre contrat ne prévoit pas cette prise en charge" -créer un organisme de contrôle ou de conciliation pour les communes du même style que celui offert aux particuliers

58 - Nièvre

Collectivité : Alligny-en-Morvan (Commune)

Fonction : Maire

Qualité de la relation avec l'assureur pour les dommages aux biens : 3/10

Problème(s) majeur(s) évoqué(s) :

- Mauvaise qualité de la relation avec l'assureur
- Forte dégradation de la relation avec l'assureur au cours des 10 dernières années
- Divergence significative sur les montants d'indemnisation
- Hausse des franchises > 100% depuis le 1er janvier 2023
- Appel d'offre lancé sans aucune réponse d'assureurs

Collectivité : Arquian (Commune)

Fonction : Maire

Qualité de la relation avec l'assureur pour les dommages aux biens : 8/10

Solutions proposées pour régler les problèmes d'assurance des collectivités :

Je ne connais pas assez les problèmes que rencontrent certaines collectivités qui ne peuvent trouver assureur ; pour notre part les assurances souscrites, même si elles nous paraissent onéreuses, couvrent nos risques, je ne suis pas d'une grande aide pour votre dossier

59 - Nord

Collectivité : Bouvines (Commune)

Fonction : Adjoint au maire

Qualité de la relation avec l'assureur pour les dommages aux biens : 4/10

Problème(s) majeur(s) évoqué(s) :

- Mauvaise qualité de la relation avec l'assureur
- Forte dégradation de la relation avec l'assureur au cours des 10 dernières années
- Résiliation du contrat à l'initiative de l'assureur depuis le 1er janvier 2023
- Refus indemnisation de dégâts considérés comme couverts
- Divergence significative sur les montants d'indemnisation
- Hausse des franchises > 100% depuis le 1er janvier 2023
- Autres difficultés (réponses partielles, tarifs exorbitants...)

Collectivité : Bermerain (Commune)

Fonction : Maire

Qualité de la relation avec l'assureur pour les dommages aux biens : 4/10

Problème(s) majeur(s) évoqué(s) :

- Mauvaise qualité de la relation avec l'assureur
- Refus indemnisation de dégâts considérés comme couverts
- Divergence significative sur les montants d'indemnisation
- Montants indemnisation inférieurs à ceux prévus par le contrat
- Autres difficultés (réponses partielles, tarifs exorbitants...)

Collectivité : Baisieux (Commune)

Fonction : Autre

Qualité de la relation avec l'assureur pour les dommages aux biens : 8/10

Problème(s) majeur(s) évoqué(s) :

- Hausse des franchises > 100% depuis le 1er janvier 2023
- Autres difficultés (réponses partielles, tarifs exorbitants...)

Collectivité : Wattignies (Commune)

Fonction : Maire

Qualité de la relation avec l'assureur pour les dommages aux biens : 5/10

Problème(s) majeur(s) évoqué(s) :

- Résiliation du contrat à l'initiative de l'assureur depuis le 1er janvier 2023
- Appel d'offre lancé sans aucune réponse d'assureurs
- Autres difficultés (réponses partielles, tarifs exorbitants...)

Solutions proposées pour régler les problèmes d'assurance des collectivités :

Le risque émeute devient trop important. Il est nécessaire de clarifier la loi (art. L 211-10 CSI) afin de mettre en échec la jurisprudence administrative : que les dégâts soient causés par des manifestants, ou des émeutiers sans lien avec des manifestations, l'Etat défaillant doit payer à défaut de remplir sa mission de maintien de l'ordre.

Collectivité : CU de Dunkerque (EPCI)

Fonction : Autre

Qualité de la relation avec l'assureur pour les dommages aux biens : 6/10

Problème(s) majeur(s) évoqué(s) :

- Forte dégradation de la relation avec l'assureur au cours des 10 dernières années
- Autres difficultés (réponses partielles, tarifs exorbitants...)

Solutions proposées pour régler les problèmes d'assurance des collectivités :

une mise en adéquation code de la commande publique/code des assurances davantage d'acteurs assurant les risques

Collectivité : Houplines (Commune)

Fonction : Maire

Problème(s) majeur(s) évoqué(s) :

- Résiliation du contrat à l'initiative de l'assureur depuis le 1er janvier 2023
- Appel d'offre lancé sans aucune réponse d'assureurs
- Autres difficultés (réponses partielles, tarifs exorbitants...)

Solutions proposées pour régler les problèmes d'assurance des collectivités :

Une meilleure diversité des offres car il semble que les assurances assurant les collectivités se réduisent drastiquement entraînant un niveau élevé de cotisations.

Collectivité : Aniche (Commune)

Fonction : Autre

Qualité de la relation avec l'assureur pour les dommages aux biens : 7/10

Problème(s) majeur(s) évoqué(s) :

- Résiliation du contrat à l'initiative de l'assureur depuis le 1er janvier 2023
- Appel d'offre lancé sans aucune réponse d'assureurs
- Autres difficultés (réponses partielles, tarifs exorbitants...)

Collectivité : Flines-lès-Mortagne (Commune)

Fonction : Maire

Qualité de la relation avec l'assureur pour les dommages aux biens : 9/10

Problème(s) majeur(s) évoqué(s) :

- Refus indemnisation de dégâts considérés comme couverts

Collectivité : Indéterminé

Fonction : Maire

Qualité de la relation avec l'assureur pour les dommages aux biens : 4/10

Problème(s) majeur(s) évoqué(s) :

- Mauvaise qualité de la relation avec l'assureur
- Résiliation du contrat à l'initiative de l'assureur depuis le 1er janvier 2023
- Appel d'offre lancé sans aucune réponse d'assureurs
- Collectivité s'est retrouvée dans l'impossibilité de s'assurer depuis le 1er janvier 2023
- Autres difficultés (réponses partielles, tarifs exorbitants...)

Solutions proposées pour régler les problèmes d'assurance des collectivités :

Une gestion de l'assurance dommages aux biens par l'Etat avec le paiement d'une cotisation annuelle par chacune des collectivités

Collectivité : Cuincy (Commune)

Fonction : Autre

Qualité de la relation avec l'assureur pour les dommages aux biens : 8/10

Problème(s) majeur(s) évoqué(s) :

- Autres difficultés (réponses partielles, tarifs exorbitants...)

Solutions proposées pour régler les problèmes d'assurance des collectivités :

Nous avons lancé le MAPA en proposant une solution de base et 2 variantes avec des niveaux de garanties différents afin d'essayer d'éviter l'infructuosité. Malgré tout, nos tarifs ont été multipliés par 6 en Dommages aux biens et un seul assureur a répondu à la consultation.

Collectivité : Le Maisnil (Commune)

Fonction : Maire

Qualité de la relation avec l'assureur pour les dommages aux biens : 9/10

Problème(s) majeur(s) évoqué(s) :

- Autres difficultés (réponses partielles, tarifs exorbitants...)

Solutions proposées pour régler les problèmes d'assurance des collectivités :

juste un problème de tarification des différents contrats d'assurances souscrits, avec des augmentations au-delà des règles et non-négociables auprès de Groupama. les compagnies d'assurances font des propositions alléchantes au niveau des tarifs des contrats (Groupama-Allainz-Groupama ces dernières années) et une fois le contrat signé, pratiquent des augmentations de tarifs non négociables et imposées dès l'année suivante. a votre disposition pour vous donner les éléments. mborrewater@lemaisnil.fr, tel : 03 20 50 24 11 , portable : 06 11 61 93 23

Collectivité : Bailleul (Commune)

Fonction : Autre

Qualité de la relation avec l'assureur pour les dommages aux biens : 1/10

Problème(s) majeur(s) évoqué(s) :

- Mauvaise qualité de la relation avec l'assureur

- Forte dégradation de la relation avec l'assureur au cours des 10 dernières années

- Refus indemnisation de dégâts considérés comme couverts

Solutions proposées pour régler les problèmes d'assurance des collectivités :

Dénonciation du contrat d'assurance.

Collectivité : Caudry (Commune)

Fonction : Autre

Qualité de la relation avec l'assureur pour les dommages aux biens : 8/10

Problème(s) majeur(s) évoqué(s) :

- Hausse du coût du contrat > 100% depuis le 1er janvier 2023

Collectivité : SYNDICAT MIXTE DE COLLECTE ET DE TRAITEMENT DES ORDURES MENAGERES DANS LA REGION DES FLANDRES (Syndicat)

Fonction : Président d'EPCI

Qualité de la relation avec l'assureur pour les dommages aux biens : 7/10

Solutions proposées pour régler les problèmes d'assurance des collectivités :

Plutôt qu'une solution, un souhait ! = que les assureurs réduisent les montants des franchises

60 - Oise

Collectivité : Andeville (Commune)

Fonction : Maire

Qualité de la relation avec l'assureur pour les dommages aux biens : 6/10

Problème(s) majeur(s) évoqué(s) :

- Résiliation du contrat à l'initiative de l'assureur depuis le 1er janvier 2023

Collectivité : Villers-sous-Saint-Leu (Commune)

Fonction : Adjoint au maire

Qualité de la relation avec l'assureur pour les dommages aux biens : 3/10

Problème(s) majeur(s) évoqué(s) :

- Mauvaise qualité de la relation avec l'assureur
- Forte dégradation de la relation avec l'assureur au cours des 10 dernières années
- Attente indemnisation supérieure à 2 ans toujours en cours
- Refus indemnisation de dégâts considérés comme couverts
- Divergence significative sur les montants d'indemnisation
- Autres difficultés (réponses partielles, tarifs exorbitants...)

Solutions proposées pour régler les problèmes d'assurance des collectivités :

Quelles assument leurs responsabilités et quelles ne cherchent pas à s'en exonérer pour divers prétextes fallacieux. Nous avons un litige à 300000€ avec Groupama et nous avons saisi le médiateur des assurances. Une partie des difficultés viennent des cabinets d'expertises dont parfois nous pouvons douter de la compétence.

Collectivité : Puisieux-en-Bray (Commune)

Fonction : Maire

Solutions proposées pour régler les problèmes d'assurance des collectivités :

Encadrement des augmentations des primes d'assurance pour les collectivités. Arrêter le "chantage" : vous pouvez résilier votre contrat sinon votre prime sera augmentée de manière substantielle.

Collectivité : Vendeuil-Caply (Commune)

Fonction : Maire

Qualité de la relation avec l'assureur pour les dommages aux biens : 4/10

Problème(s) majeur(s) évoqué(s) :

- Mauvaise qualité de la relation avec l'assureur
- Divergence significative sur les montants d'indemnisation
- Montants indemnisation inférieurs à ceux prévus par le contrat
- Appel d'offre lancé sans aucune réponse d'assureurs

Collectivité : SYNDICAT MIXTE DU DEPARTEMENT DE L'OISE, POUR LE TRANSPORT ET LE TRAITEMENT DES DECHETS MENAGERS ET ASSIMILES (Syndicat)

Fonction : Autre

Qualité de la relation avec l'assureur pour les dommages aux biens : 4/10

Problème(s) majeur(s) évoqué(s) :

- Mauvaise qualité de la relation avec l'assureur
- Forte dégradation de la relation avec l'assureur au cours des 10 dernières années
- Hausse des franchises > 100% depuis le 1er janvier 2023
- Appel d'offre lancé sans aucune réponse d'assureurs
- Autres difficultés (réponses partielles, tarifs exorbitants...)

Solutions proposées pour régler les problèmes d'assurance des collectivités :

Meilleur respect de la commande public et du jeu de la concurrence.

61 - Orne

Collectivité : Val-au-Perche (Commune)

Fonction : Maire

Qualité de la relation avec l'assureur pour les dommages aux biens : 8/10

Collectivité : Bretoncelles (Commune)

Fonction : Maire

Qualité de la relation avec l'assureur pour les dommages aux biens : 8/10

Collectivité : Chandai (Commune)

Fonction : Maire

Qualité de la relation avec l'assureur pour les dommages aux biens : 9/10

Collectivité : La Motte-Fouquet (Commune)

Fonction : Maire

Qualité de la relation avec l'assureur pour les dommages aux biens : 8/10

Solutions proposées pour régler les problèmes d'assurance des collectivités :

Il me semble important d'élaborer une cartographie des risques pour chaque Bâtiment concerné. Au vu du résultat de la cartographie, le bâtiment pourrait être restauré sous réserve que l'assureur accepte de le prendre en charge à un tarif acceptable. Dans le cas où le risque s'avère majeur (ex : risque d'inondation ou d'éboulement très élevé), la collectivité s'auto-assure ou engage une procédure de démolition.

Collectivité : Saint-Georges-d'Annebecq (Commune)

Fonction : Maire

Qualité de la relation avec l'assureur pour les dommages aux biens : 1/10

Problème(s) majeur(s) évoqué(s) :

- Mauvaise qualité de la relation avec l'assureur

Solutions proposées pour régler les problèmes d'assurance des collectivités :

Un partenariat plus poussé serait judicieux.

Collectivité : Cerisy-Belle-Étoile (Commune)

Fonction : Maire

Qualité de la relation avec l'assureur pour les dommages aux biens : 8/10

Collectivité : Lougé-sur-Maire (Commune)

Fonction : Maire

Qualité de la relation avec l'assureur pour les dommages aux biens : 9/10

Collectivité : Corbon (Commune)

Fonction : Maire

Qualité de la relation avec l'assureur pour les dommages aux biens : 4/10

Problème(s) majeur(s) évoqué(s) :

- Mauvaise qualité de la relation avec l'assureur

Solutions proposées pour régler les problèmes d'assurance des collectivités :

simplification pour les assureurs , ce qui rendrait plus attractif le domaine des Collectivités Territoriales, ce qui permettrait d'ouvrir la concurrence. Et dans ce cas faire des appels d'offres serait valable.

Collectivité : Écouves (Commune)

Fonction : Maire

Qualité de la relation avec l'assureur pour les dommages aux biens : 8/10

62 - Pas-de-Calais

Collectivité : Wingles (Commune)

Fonction : Autre

Qualité de la relation avec l'assureur pour les dommages aux biens : 5/10

Problème(s) majeur(s) évoqué(s) :

- Forte dégradation de la relation avec l'assureur au cours des 10 dernières années
- Résiliation du contrat à l'initiative de l'assureur depuis le 1er janvier 2023
- Autres difficultés (réponses partielles, tarifs exorbitants...)

Solutions proposées pour régler les problèmes d'assurance des collectivités :

Je ne sais pas la solution, mais suite à la résiliation de notre assurance, pour 2024 nous avons dû souscrire un nouveau contrat dommages aux biens. Avant, nous étions sur 15 à 20 000€ par an pour cette assurance. Lors de notre marché, nous n'avons eu qu'une seule réponse de Groupama. Par contre, le prix proposé a fortement augmenté. Pour l'offre de base, la cotisation annuelle était de 123 000€. Nous avons pris l'offre avec l'option de franchise tempête qui passe de 1 000€ à 10 000€ pour une cotisation annuelle de 53 000€.

Collectivité : Blangy-sur-Ternoise (Commune)

Fonction : Maire

Qualité de la relation avec l'assureur pour les dommages aux biens : 9/10

Solutions proposées pour régler les problèmes d'assurance des collectivités :

envisager une mutualisation de contrat d'assurance au niveau des com de com..... une obligation de revoir tous les deux ou trois les contrats d'assurances dans leur globalité

Collectivité : Indéterminé

Fonction : Autre

Qualité de la relation avec l'assureur pour les dommages aux biens : 8/10

Problème(s) majeur(s) évoqué(s) :

- Forte dégradation de la relation avec l'assureur au cours des 10 dernières années
- Autres difficultés (réponses partielles, tarifs exorbitants...)

Collectivité : CC des 7 Vallées (EPCI)

Fonction : Autre

Qualité de la relation avec l'assureur pour les dommages aux biens : 7/10

Problème(s) majeur(s) évoqué(s) :

- Résiliation du contrat à l'initiative de l'assureur depuis le 1er janvier 2023
- Appel d'offre lancé sans aucune réponse d'assureurs
- Autres difficultés (réponses partielles, tarifs exorbitants...)

Solutions proposées pour régler les problèmes d'assurance des collectivités :

nous tentons de mettre en place un groupement de commande avec les communes membres de l'interco, pour les aider et avoir un potentiel de commande plus important

Collectivité : Frencq (Commune)

Fonction : Maire

Qualité de la relation avec l'assureur pour les dommages aux biens : 8/10

Collectivité : Nempont-Saint-Firmin (Commune)

Fonction : Maire

Qualité de la relation avec l'assureur pour les dommages aux biens : 10/10

Problème(s) majeur(s) évoqué(s) :

- Refus indemnisation de dégâts considérés comme couverts

Solutions proposées pour régler les problèmes d'assurance des collectivités :

Actuellement nous possédons plusieurs contrats pour protéger les bâtiments, les véhicules, les cyberattaques etc.. Il serait plus intéressant de créer un contrat unique qui regroupe tous les risques potentiels d'une collectivité adaptable en fonction de la collectivité

63 - Puy-de-Dôme

Collectivité : Marcillat (Commune)

Fonction : Conseiller municipal

Qualité de la relation avec l'assureur pour les dommages aux biens : 8/10

Problème(s) majeur(s) évoqué(s) :

- Hausse des franchises > 100% depuis le 1er janvier 2023

Solutions proposées pour régler les problèmes d'assurance des collectivités :

Mutualisation des contrats pour les communes situées dans une même strate en nombre d'habitants. Avoir une concurrence beaucoup plus développée. Imposer par un texte de loi aux assureurs de couvrir les dégâts (dégradations) dans les cimetières communaux.

Collectivité : Surat (Commune)

Fonction : Maire

Collectivité : Apschat (Commune)

Fonction : Maire

Qualité de la relation avec l'assureur pour les dommages aux biens : 7/10

Problème(s) majeur(s) évoqué(s) :

- Autres difficultés (réponses partielles, tarifs exorbitants...)

Collectivité : Miremont (Commune)

Fonction : Maire

Qualité de la relation avec l'assureur pour les dommages aux biens : 5/10

Problème(s) majeur(s) évoqué(s) :

- Refus indemnisation de dégâts considérés comme couverts

- Divergence significative sur les montants d'indemnisation

- Montants indemnisation inférieurs à ceux prévus par le contrat

Solutions proposées pour régler les problèmes d'assurance des collectivités :

Encadrer nationalement et simplifier la rédaction des contrats d'assurances au lieu de laisser chaque organisme assureur noyer l'assuré sous un fatras de clauses pour la plupart difficilement compréhensibles en pratique

Collectivité : Saint-Donat (Commune)

Fonction : Maire

Collectivité : Saint-Nectaire (Commune)

Fonction : Maire

Qualité de la relation avec l'assureur pour les dommages aux biens : 7/10

Problème(s) majeur(s) évoqué(s) :

- Collectivité s'est retrouvée dans l'impossibilité de s'assurer depuis le 1er janvier 2023

- Autres difficultés (réponses partielles, tarifs exorbitants...)

Solutions proposées pour régler les problèmes d'assurance des collectivités :
UN ENCADREMENT NATIONAL DES CONTRATS D'ASSURANCES DES COLLECTIVITES ET UNE CERTIFICATION DES ASSUREURS / UN FONDS NATIONAL DE GARANTIE POUR L'AUTO ASSURANCE ?

Collectivité : Fayet-le-Château (Commune)

Fonction : Maire

Qualité de la relation avec l'assureur pour les dommages aux biens : 5/10

Problème(s) majeur(s) évoqué(s) :

- Refus indemnisation de dégâts considérés comme couverts

Solutions proposées pour régler les problèmes d'assurance des collectivités :

Expertise accessible indépendante

Collectivité : Vinzelles (Commune)

Fonction : Maire

Qualité de la relation avec l'assureur pour les dommages aux biens : 9/10

Problème(s) majeur(s) évoqué(s) :

- Refus indemnisation de dégâts considérés comme couverts

Solutions proposées pour régler les problèmes d'assurance des collectivités :

Être conseiller par les instances de l'AMF ou les communautés de communes

Collectivité : Saint-Bonnet-le-Bourg (Commune)

Fonction : Maire

Qualité de la relation avec l'assureur pour les dommages aux biens : 8/10

64 - Pyrénées-Atlantiques

Collectivité : Indéterminé

Fonction : Maire

Qualité de la relation avec l'assureur pour les dommages aux biens : 4/10

Problème(s) majeur(s) évoqué(s) :

- Mauvaise qualité de la relation avec l'assureur
- Forte dégradation de la relation avec l'assureur au cours des 10 dernières années

Collectivité : Sarpourenx (Commune)

Fonction : Maire

Qualité de la relation avec l'assureur pour les dommages aux biens : 9/10

Collectivité : Indéterminé

Fonction : Maire

Qualité de la relation avec l'assureur pour les dommages aux biens : 5/10

65 - Hautes-Pyrénées

Collectivité : Tournay (Commune)

Fonction : Maire

Qualité de la relation avec l'assureur pour les dommages aux biens : 5/10

Problème(s) majeur(s) évoqué(s) :

- Résiliation du contrat à l'initiative de l'assureur depuis le 1er janvier 2023
- Refus indemnisation de dégâts considérés comme couverts
- Divergence significative sur les montants d'indemnisation
- Montants indemnisation inférieurs à ceux prévus par le contrat
- Appel d'offre lancé sans aucune réponse d'assureurs
- Autres difficultés (réponses partielles, tarifs exorbitants...)

Collectivité : Estaing (Commune)

Fonction : Maire

Qualité de la relation avec l'assureur pour les dommages aux biens : 8/10

Collectivité : Esbareich (Commune)

Fonction : Maire

Qualité de la relation avec l'assureur pour les dommages aux biens : 7/10

Problème(s) majeur(s) évoqué(s) :

- Refus indemnisation de dégâts considérés comme couverts
- Divergence significative sur les montants d'indemnisation
- Montants indemnisation inférieurs à ceux prévus par le contrat

Solutions proposées pour régler les problèmes d'assurance des collectivités :

Obligation de prises en charge par les assurances pour les collectivités, avec clause de revoyure si le nombre d'incidents augmente

Collectivité : Pouzac (Commune)

Fonction : Maire

Qualité de la relation avec l'assureur pour les dommages aux biens : 9/10

Collectivité : Siarrouy (Commune)

Fonction : Maire

Qualité de la relation avec l'assureur pour les dommages aux biens : 6/10

Problème(s) majeur(s) évoqué(s) :

- Refus indemnisation de dégâts considérés comme couverts
- Divergence significative sur les montants d'indemnisation

Solutions proposées pour régler les problèmes d'assurance des collectivités :

L'assureur de la collectivité devrait fournir un état annuel détaillé des bâtiments, biens, matériels et risques couverts par l'assurance et venir chaque année à la rencontre de la collectivité pour vérifier s'il y a évolution en plus ou en moins. L'assurance de la Commune devrait davantage accompagner la collectivité dans la déclaration de sinistre. Exemple :

Locataire décédé dans un appartement communal fermé de l'intérieur = les pompiers ont tenté d'entrer par la porte et l'ont dégradé sans parvenir à ouvrir et ils ont cassé une fenêtre pour entrer et l'assurance ne prend en charge que la vitre soit 120 € alors que la réparation de la porte a coûté 250 € et la perte de loyer liée au délai de réparation de 4 mois est de 1820 €. L'assurance a même proposé à la commune de ne pas établir de dossier d'indemnisation !!

Collectivité : Saint-Lanne (Commune)

Fonction : Maire

Qualité de la relation avec l'assureur pour les dommages aux biens : 8/10

Collectivité : Salles (Commune)

Fonction : Adjoint au maire

Qualité de la relation avec l'assureur pour les dommages aux biens : 5/10

Problème(s) majeur(s) évoqué(s) :

- Appel d'offre lancé sans aucune réponse d'assureurs
- Autres difficultés (réponses partielles, tarifs exorbitants...)

Solutions proposées pour régler les problèmes d'assurance des collectivités :

Négocier et fixer à l'échelle nationale le contenu des conditions générales des contrats d'assurances aux biens

Collectivité : Indéterminé

Fonction : Autre

Qualité de la relation avec l'assureur pour les dommages aux biens : 7/10

Problème(s) majeur(s) évoqué(s) :

- Refus indemnisation de dégâts considérés comme couverts
- Appel d'offre lancé sans aucune réponse d'assureurs
- Autres difficultés (réponses partielles, tarifs exorbitants...)

Solutions proposées pour régler les problèmes d'assurance des collectivités :

- Analyse des risques : Les collectivités devraient procéder à une analyse approfondie des risques pour mieux comprendre leurs besoins en assurance et adapter leur couverture. - Utilisation de la technologie : Les outils tels que les logiciels de gestion des risques peuvent aider les collectivités à identifier, évaluer et gérer efficacement les risques, pour réduire les coûts d'assurance à long terme. - Assurer une formation adéquate au personnel sur les questions liées à l'assurance et à la gestion des risques pour contribuer à réduire les incidents et les réclamations. - Les collectivités de même strate pourraient former des alliances pour négocier des contrats d'assurance en groupe et leur permettre d'obtenir des tarifs grâce à un pouvoir de négociation accru. - Investir dans des mesures de prévention des risques telles que la sécurité publique, l'entretien des infrastructures et la réduction des risques environnementaux peut contribuer à réduire les sinistres et les coûts d'assurance associés. - Lobbying et plaidoyer politique : Les collectivités pourraient s'engager dans des efforts de lobbying et de plaidoyer auprès des autorités locales, régionales ou nationales pour obtenir un soutien financier supplémentaire ou des modifications réglementaires qui pourraient améliorer

leur situation en matière d'assurance.

Collectivité : Azet (Commune)

Fonction : Maire

Qualité de la relation avec l'assureur pour les dommages aux biens : 9/10

66 - Pyrénées-Orientales

Collectivité : Saint-Génis-des-Fontaines (Commune)

Fonction : Maire

Qualité de la relation avec l'assureur pour les dommages aux biens : 6/10

Collectivité : Théza (Commune)

Fonction : Conseiller communautaire

Qualité de la relation avec l'assureur pour les dommages aux biens : 4/10

Problème(s) majeur(s) évoqué(s) :

- Mauvaise qualité de la relation avec l'assureur
- Forte dégradation de la relation avec l'assureur au cours des 10 dernières années
- Résiliation du contrat à l'initiative de l'assureur depuis le 1er janvier 2023
- Divergence significative sur les montants d'indemnisation
- Autres difficultés (réponses partielles, tarifs exorbitants...)

Collectivité : Maury (Commune)

Fonction : Maire

Qualité de la relation avec l'assureur pour les dommages aux biens : 9/10

Problème(s) majeur(s) évoqué(s) :

- Résiliation du contrat à l'initiative de l'assureur depuis le 1er janvier 2023
- Appel d'offre lancé sans aucune réponse d'assureurs
- Autres difficultés (réponses partielles, tarifs exorbitants...)

Solutions proposées pour régler les problèmes d'assurance des collectivités :

Mise en place d'une sorte de bonification pour les collectivités qui n'ont pas ou très peu de sinistres sur la durée des contrats. En 2023, la commune a connu une augmentation de ses contrats de près de plus de 60% sur l'ensemble de ses lots. Mais aussi, mise en place d'un "tableau de bord type carnet de sécurité", sorte de guide de bonne conduite de la collectivité démontrant et incitant la collectivité à prendre en compte la notion du risque par anticipation. Formation et ingénierie (audit) d'aide à la contractualisation Groupement de commandes, mutualisation

Collectivité : Baillestavy (Commune)

Fonction : Maire

Problème(s) majeur(s) évoqué(s) :

- Résiliation du contrat à l'initiative de l'assureur depuis le 1er janvier 2023
- Autres difficultés (réponses partielles, tarifs exorbitants...)

67 - Bas-Rhin

Collectivité : Mundolsheim (Commune)

Fonction : Autre

Qualité de la relation avec l'assureur pour les dommages aux biens : 4/10

Problème(s) majeur(s) évoqué(s) :

- Mauvaise qualité de la relation avec l'assureur
- Forte dégradation de la relation avec l'assureur au cours des 10 dernières années
- Appel d'offre lancé sans aucune réponse d'assureurs
- Autres difficultés (réponses partielles, tarifs exorbitants...)

Solutions proposées pour régler les problèmes d'assurance des collectivités :

Que l'Etat prenne le relais des assureurs en cas d'émeutes, ou d'un risque très largement répandu sur le territoire national. Qu'une taxe soit appliquée sur les profits des assureurs pour alimenter un fonds de secours.

Collectivité : Monswiller (Commune)

Fonction : Maire

Qualité de la relation avec l'assureur pour les dommages aux biens : 10/10

Collectivité : Beinheim (Commune)

Fonction : Adjoint au maire

Qualité de la relation avec l'assureur pour les dommages aux biens : 8/10

Problème(s) majeur(s) évoqué(s) :

- Montants indemnisation inférieurs à ceux prévus par le contrat

Collectivité : CC de la Vallée de Villé (EPCI)

Fonction : Président d'EPCI

Qualité de la relation avec l'assureur pour les dommages aux biens : 7/10

Collectivité : Seltz (Commune)

Fonction : Maire

Qualité de la relation avec l'assureur pour les dommages aux biens : 3/10

Problème(s) majeur(s) évoqué(s) :

- Mauvaise qualité de la relation avec l'assureur
- Appel d'offre lancé sans aucune réponse d'assureurs
- Collectivité s'est retrouvée dans l'impossibilité de s'assurer depuis le 1er janvier 2023
- Autres difficultés (réponses partielles, tarifs exorbitants...)

Solutions proposées pour régler les problèmes d'assurance des collectivités :

Le coût annuel de notre cotisation assurance sur les dommages aux biens a triplé, suite à arrivée à échéance de l'ancien contrat. GROUPAMA, après un 1er refus, s'est finalement réengagé in-extremis avec notre commune. De plus, les franchises ont également triplé. Je souhaite que l'Etat prenne en compte ce dossier afin que nos communes aient d'une part

déjà le choix d'une assurance, et d'autre part que le coût exorbitant des cotisations en soit fortement réduit.

Collectivité : Rossfeld (Commune)

Fonction : Maire

Qualité de la relation avec l'assureur pour les dommages aux biens : 9/10

Collectivité : Indéterminé

Fonction : Maire

Qualité de la relation avec l'assureur pour les dommages aux biens : 4/10

Problème(s) majeur(s) évoqué(s) :

- Mauvaise qualité de la relation avec l'assureur
- Résiliation du contrat à l'initiative de l'assureur depuis le 1er janvier 2023
- Divergence significative sur les montants d'indemnisation
- Collectivité s'est retrouvée dans l'impossibilité de s'assurer depuis le 1er janvier 2023

Solutions proposées pour régler les problèmes d'assurance des collectivités :

alléger la réglementation de la commande publique permettant d'attribuer l'ensemble des risques au même assureur

Collectivité : Avolsheim (Commune)

Fonction : Maire

Qualité de la relation avec l'assureur pour les dommages aux biens : 9/10

Collectivité : Scherwiller (Commune)

Fonction : Président d'EPCI

Qualité de la relation avec l'assureur pour les dommages aux biens : 8/10

Problème(s) majeur(s) évoqué(s) :

- Appel d'offre lancé sans aucune réponse d'assureurs
- Collectivité s'est retrouvée dans l'impossibilité de s'assurer depuis le 1er janvier 2023
- Autres difficultés (réponses partielles, tarifs exorbitants...)

Collectivité : Uhlwiller (Commune)

Fonction : Maire

Qualité de la relation avec l'assureur pour les dommages aux biens : 7/10

Problème(s) majeur(s) évoqué(s) :

- Refus indemnisation de dégâts considérés comme couverts
- Divergence significative sur les montants d'indemnisation
- Montants indemnisation inférieurs à ceux prévus par le contrat

Collectivité : Sermersheim (Commune)

Fonction : Maire

Qualité de la relation avec l'assureur pour les dommages aux biens : 10/10

Solutions proposées pour régler les problèmes d'assurance des collectivités :

Il est difficile de se prononcer lorsque notre assureur remplit sa mission vis à vis des contrats, ce qui est le cas pour notre commune, Chaque nouveau bien ou modification de bien est examiné par notre référent assureur Une mise à jour annuelle du contrat est également faite avec lui

Collectivité : Cosswiller (Commune)

Fonction : Maire

Qualité de la relation avec l'assureur pour les dommages aux biens : 4/10

Problème(s) majeur(s) évoqué(s) :

- Mauvaise qualité de la relation avec l'assureur
- Forte dégradation de la relation avec l'assureur au cours des 10 dernières années

Solutions proposées pour régler les problèmes d'assurance des collectivités :

Je n'ai pas de solution.

Collectivité : Schiltigheim (Commune)

Fonction : Adjoint au maire

Qualité de la relation avec l'assureur pour les dommages aux biens : 5/10

Problème(s) majeur(s) évoqué(s) :

- Forte dégradation de la relation avec l'assureur au cours des 10 dernières années
- Résiliation du contrat à l'initiative de l'assureur depuis le 1er janvier 2023
- Refus indemnisation de dégâts considérés comme couverts
- Appel d'offre lancé sans aucune réponse d'assureurs
- Autres difficultés (réponses partielles, tarifs exorbitants...)

Solutions proposées pour régler les problèmes d'assurance des collectivités :

Un assureur national public

68 - Haut-Rhin

Collectivité : Staffelfelden (Commune)

Fonction : Maire

Qualité de la relation avec l'assureur pour les dommages aux biens : 3/10

Problème(s) majeur(s) évoqué(s) :

- Mauvaise qualité de la relation avec l'assureur
- Forte dégradation de la relation avec l'assureur au cours des 10 dernières années
- Divergence significative sur les montants d'indemnisation
- Appel d'offre lancé sans aucune réponse d'assureurs
- Collectivité s'est retrouvée dans l'impossibilité de s'assurer depuis le 1er janvier 2023
- Autres difficultés (réponses partielles, tarifs exorbitants...)

Solutions proposées pour régler les problèmes d'assurance des collectivités :

Instaurer soit une obligation d'assurances (comme les véhicules), des assurances gérées et garanties soit par l'Etat ou les collectivités

Collectivité : Masevaux-Niederbruck (Commune)

Fonction : Maire DELEGUE

Qualité de la relation avec l'assureur pour les dommages aux biens : 7/10

Collectivité : Illtal (Commune)

Fonction : Maire

Qualité de la relation avec l'assureur pour les dommages aux biens : 8/10

Solutions proposées pour régler les problèmes d'assurance des collectivités :

Avoir des organismes assurances certifiés pour le domaine public.

Collectivité : CC Sundgau (EPCI)

Fonction : Autre

Qualité de la relation avec l'assureur pour les dommages aux biens : 7/10

Problème(s) majeur(s) évoqué(s) :

- Hausse du coût du contrat > 100% depuis le 1er janvier 2023
- Hausse des franchises > 100% depuis le 1er janvier 2023
- Appel d'offre lancé sans aucune réponse d'assureurs
- Autres difficultés (réponses partielles, tarifs exorbitants...)

Solutions proposées pour régler les problèmes d'assurance des collectivités :

Les collectivités pourraient prendre en charge leur petits sinistres, ce qui pourrait potentiellement permettre de faire baisser le montant des cotisations. Les sinistres issus de catastrophes naturelles, violences urbaines etc pourraient être pris en charge par l'Etat au moyen d'un fonds de garantie. Les assureurs quant à eux, pourraient proposer des garanties intermédiaires. Cette répartition pourrait ainsi être définie au préalable.

Collectivité : Indéterminé

Fonction : Maire

Qualité de la relation avec l'assureur pour les dommages aux biens : 10/10

Problème(s) majeur(s) évoqué(s) :

- Appel d'offre lancé sans aucune réponse d'assureurs
- Autres difficultés (réponses partielles, tarifs exorbitants...)

Collectivité : Gundolsheim (Commune)

Fonction : Maire

Qualité de la relation avec l'assureur pour les dommages aux biens : 2/10

Problème(s) majeur(s) évoqué(s) :

- Mauvaise qualité de la relation avec l'assureur
- Refus indemnisation de dégâts considérés comme couverts
- Divergence significative sur les montants d'indemnisation
- Montants indemnisation inférieurs à ceux prévus par le contrat

Solutions proposées pour régler les problèmes d'assurance des collectivités :

Gestion des contrats d'assurances par les communauté de communes. Contrat global et même assureur sur l'ensemble des communes de la communauté de communes.

Collectivité : Hohrod (Commune)

Fonction : Maire

Qualité de la relation avec l'assureur pour les dommages aux biens : 6/10

Problème(s) majeur(s) évoqué(s) :

- Appel d'offre lancé sans aucune réponse d'assureurs
- Autres difficultés (réponses partielles, tarifs exorbitants...)

Solutions proposées pour régler les problèmes d'assurance des collectivités :

Les communes sont essentielles pour le bon fonctionnement de l'Etat et de la République. Les ressources sont toujours en diminution. Les sinistres dont elles ne sont pas responsables ne devraient pas augmenter leur taux de sinistralité. L'auto-assurance n'est semble-t-il pas une solution pour les petites communes. Un régime "spécial" pourrait être créé pour les communes, il s'agit de l'intérêt général pour leurs biens, payés par tous les concitoyens au fil des années, et pour les forêts, d'une ressource qui souffre déjà par les différentes sécheresses, et liée au territoire.

Collectivité : Biltzheim (Commune)

Fonction : Maire

Qualité de la relation avec l'assureur pour les dommages aux biens : 9/10

Solutions proposées pour régler les problèmes d'assurance des collectivités :

je ne sais pas

Collectivité : Valdieu-Lutran (Commune)

Fonction : Maire

Qualité de la relation avec l'assureur pour les dommages aux biens : 9/10

Problème(s) majeur(s) évoqué(s) :

- Autres difficultés (réponses partielles, tarifs exorbitants...)

Solutions proposées pour régler les problèmes d'assurance des collectivités :
Mise en place d'un fond de garantie par l'Etat ?

Collectivité : Illzach (Commune)

Fonction : Maire

Qualité de la relation avec l'assureur pour les dommages aux biens : 8/10

Problème(s) majeur(s) évoqué(s) :

- Résiliation du contrat à l'initiative de l'assureur depuis le 1er janvier 2023
- Appel d'offre lancé sans aucune réponse d'assureurs
- Collectivité s'est retrouvée dans l'impossibilité de s'assurer depuis le 1er janvier 2023
- Autres difficultés (réponses partielles, tarifs exorbitants...)

Solutions proposées pour régler les problèmes d'assurance des collectivités :

Les assurances ont baissé leurs cotisations et franchises au maximum ces dernières années afin de répondre aux demandes des marchés et de résister à la concurrence. Au point, qu'à ce jour, elles se retrouvent étranglées et n'ont plus les reins pour faire face aux aléas autres que ceux connus jusqu'alors. Ces aléas nous empêchent de trouver un assureur: les dégâts liés aux émeutes et les dégâts liés à la météo. les collectivités n'ont pas de leviers pour contrer ces aléas mais nous pourrions les assurer sans ces 2 facteurs ce qui soulagerait les assureurs. L'état formerait, en complément, une alliance avec les assurances pour prendre en charge les 2 facteurs à risques bloquants.

Collectivité : Richwiller (Commune)

Fonction : Maire

Qualité de la relation avec l'assureur pour les dommages aux biens : 7/10

Collectivité : Riedisheim (Commune)

Fonction : Autre

Qualité de la relation avec l'assureur pour les dommages aux biens : 8/10

Problème(s) majeur(s) évoqué(s) :

- Résiliation du contrat à l'initiative de l'assureur depuis le 1er janvier 2023
- Appel d'offre lancé sans aucune réponse d'assureurs
- Collectivité s'est retrouvée dans l'impossibilité de s'assurer depuis le 1er janvier 2023
- Autres difficultés (réponses partielles, tarifs exorbitants...)

Collectivité : Battenheim (Commune)

Fonction : Maire

Qualité de la relation avec l'assureur pour les dommages aux biens : 8/10

Collectivité : Lièpvre (Commune)

Fonction : Maire

Qualité de la relation avec l'assureur pour les dommages aux biens : 7/10

Solutions proposées pour régler les problèmes d'assurance des collectivités :

Mise en place d'une médiation

Collectivité : Muntzenheim (Commune)

Fonction : Maire

Qualité de la relation avec l'assureur pour les dommages aux biens : 9/10

Collectivité : Ruederbach (Commune)

Fonction : Maire

Qualité de la relation avec l'assureur pour les dommages aux biens : 9/10

Problème(s) majeur(s) évoqué(s) :

- Forte dégradation de la relation avec l'assureur au cours des 10 dernières années
- Divergence significative sur les montants d'indemnisation
- Autres difficultés (réponses partielles, tarifs exorbitants...)

Solutions proposées pour régler les problèmes d'assurance des collectivités :

L'augmentation prévue est de 23 % c'est énorme pour petite commune.

Collectivité : Blotzheim (Commune)

Fonction : Maire

Qualité de la relation avec l'assureur pour les dommages aux biens : 8/10

Collectivité : Griesbach-au-Val (Commune)

Fonction : Maire

Qualité de la relation avec l'assureur pour les dommages aux biens : 8/10

Solutions proposées pour régler les problèmes d'assurance des collectivités :

Que l'Etat soit le garant des collectivités et supplée les risques en ayant un fond de secours

Collectivité : Oberlarg (Commune)

Fonction : Maire

Qualité de la relation avec l'assureur pour les dommages aux biens : 8/10

Solutions proposées pour régler les problèmes d'assurance des collectivités :

Face aux risques climatiques rien à faire si ce n'est que respecter les réglementations environnementales. Pour les autres risques faire appliquer et respecter les lois car trop de laxisme conduit à anéantir ce nous avons mis tant d'années pour obtenir.

Collectivité : S.M.TRAITEMENT DECHETS MENAGERS SECTEUR4 (Syndicat)

Fonction : Autre

Qualité de la relation avec l'assureur pour les dommages aux biens : 1/10

Problème(s) majeur(s) évoqué(s) :

- Mauvaise qualité de la relation avec l'assureur
- Forte dégradation de la relation avec l'assureur au cours des 10 dernières années
- Appel d'offre lancé sans aucune réponse d'assureurs
- Collectivité s'est retrouvée dans l'impossibilité de s'assurer depuis le 1er janvier 2023

- Autres difficultés (réponses partielles, tarifs exorbitants...)

Solutions proposées pour régler les problèmes d'assurance des collectivités :

Assurance d'état

Collectivité : Dannemarie (Commune)

Fonction : Autre

Qualité de la relation avec l'assureur pour les dommages aux biens : 8/10

Collectivité : Wittelsheim (Commune)

Fonction : Maire

Qualité de la relation avec l'assureur pour les dommages aux biens : 5/10

Problème(s) majeur(s) évoqué(s) :

- Divergence significative sur les montants d'indemnisation

Solutions proposées pour régler les problèmes d'assurance des collectivités :

- l'Etat doit assurer les dommages liés aux émeutes et aux mouvements de foule. La sécurité publique est une mission régaliennne assurée par l'Etat. Lorsque cette dernière est en échec l'Etat doit en porter la responsabilité y compris financière. Il convient de noter que ce point est un élément majeur de tension avec les assureurs privés, et l'une des raisons de la remise en question de l'équilibre des contrats actuellement. - La création d'une mutuelle spécifique aux collectivités territoriales à l'image des mutuelles existantes pour les particuliers; Cette mutuelle portée par l'Etat et les collectivités territoriales pourrait complètement s'adapter aux risques spécifiques des collectivités et ainsi proposer un tarif juste et équitable permettant d'avoir une assurance à minima pour le service public.

69 - Rhône

Collectivité : Sourcieux-les-Mines (Commune)

Fonction : Maire

Qualité de la relation avec l'assureur pour les dommages aux biens : 1/10

Problème(s) majeur(s) évoqué(s) :

- Mauvaise qualité de la relation avec l'assureur
- Forte dégradation de la relation avec l'assureur au cours des 10 dernières années
- Résiliation du contrat à l'initiative de l'assureur depuis le 1er janvier 2023
- Autres difficultés (réponses partielles, tarifs exorbitants...)

Solutions proposées pour régler les problèmes d'assurance des collectivités :

Une assurance mutualisée pour les 35000 communes plutôt que des assurances privées ?

Collectivité : Quincié-en-Beaujolais (Commune)

Fonction : Vice-président d'EPCI

Qualité de la relation avec l'assureur pour les dommages aux biens : 7/10

Collectivité : CC des Monts du Lyonnais (EPCI)

Fonction : Président d'EPCI

Qualité de la relation avec l'assureur pour les dommages aux biens : 10/10

Problème(s) majeur(s) évoqué(s) :

- Appel d'offre lancé sans aucune réponse d'assureurs
- Collectivité s'est retrouvée dans l'impossibilité de s'assurer depuis le 1er janvier 2023
- Autres difficultés (réponses partielles, tarifs exorbitants...)

Collectivité : Décines-Charpieu (Commune)

Fonction : Maire

Qualité de la relation avec l'assureur pour les dommages aux biens : 9/10

Problème(s) majeur(s) évoqué(s) :

- Refus indemnisation de dégâts considérés comme couverts
- Divergence significative sur les montants d'indemnisation

Collectivité : Indéterminé

Fonction : Autre

Qualité de la relation avec l'assureur pour les dommages aux biens : 8/10

Collectivité : Métropole de Lyon (EPCI)

Fonction : Vice-président d'EPCI

Qualité de la relation avec l'assureur pour les dommages aux biens : 8/10

Problème(s) majeur(s) évoqué(s) :

- Collectivité s'est retrouvée dans l'impossibilité de s'assurer depuis le 1er janvier 2023
- Autres difficultés (réponses partielles, tarifs exorbitants...)

Solutions proposées pour régler les problèmes d'assurance des collectivités :

Les collectivités doivent connaître parfaitement leur patrimoine. Avoir une vraie gestion du risque comme pour le secteur privé. Accepter d'avoir des franchises plus importantes, et éventuellement des primes plus importantes certains dégâts notamment liés au changement climatique devraient être couverts par l'Etat

70 - Haute-Saône

Collectivité : Vesoul (Commune)

Fonction : Maire

Problème(s) majeur(s) évoqué(s) :

- Forte dégradation de la relation avec l'assureur au cours des 10 dernières années
- Résiliation du contrat à l'initiative de l'assureur depuis le 1er janvier 2023
- Collectivité s'est retrouvée dans l'impossibilité de s'assurer depuis le 1er janvier 2023
- Autres difficultés (réponses partielles, tarifs exorbitants...)

Solutions proposées pour régler les problèmes d'assurance des collectivités :

- assouplir les règles du code des marchés publics - mieux définir les besoins par une meilleure connaissance du patrimoine - intégrer la culture du risque dans les collectivités

Collectivité : Le Val-Saint-Éloi (Commune)

Fonction : Maire

Qualité de la relation avec l'assureur pour les dommages aux biens : 1/10

Problème(s) majeur(s) évoqué(s) :

- Mauvaise qualité de la relation avec l'assureur
- Forte dégradation de la relation avec l'assureur au cours des 10 dernières années
- Refus indemnisation de dégâts considérés comme couverts
- Divergence significative sur les montants d'indemnisation
- Appel d'offre lancé sans aucune réponse d'assureurs

Solutions proposées pour régler les problèmes d'assurance des collectivités :

Prise en charge de vidéo surveillance pour les enquêtes de dégradation/vol/etc. Avoir un état des lieux d'un expert sur la valeur des biens (locatifs, églises, forêt, etc.) lors de l'établissement du contrat d'assurance. Mise à jour obligatoire du registre communal en fin de mandat.

Collectivité : Bourguignon-lès-Conflans (Commune)

Fonction : Maire

Problème(s) majeur(s) évoqué(s) :

- Divergence significative sur les montants d'indemnisation

Solutions proposées pour régler les problèmes d'assurance des collectivités :

Que les assurances assument leur contrats! Lorsque le préfet déclare un village en catastrophe naturelle, l'assurance cherche principalement, par des expertises, à se désengager alors que le problème a été reconnu par arrêté ministériel .

71 - Saône-et-Loire

Collectivité : Uchon (Commune)

Fonction : Maire

Qualité de la relation avec l'assureur pour les dommages aux biens : 3/10

Problème(s) majeur(s) évoqué(s) :

- Mauvaise qualité de la relation avec l'assureur
- Refus indemnisation de dégâts considérés comme couverts
- Divergence significative sur les montants d'indemnisation
- Montants indemnisation inférieurs à ceux prévus par le contrat

Solutions proposées pour régler les problèmes d'assurance des collectivités :

Une assurance spécifique contrôler par l'état

Collectivité : Indéterminé

Fonction : Maire

Qualité de la relation avec l'assureur pour les dommages aux biens : 7/10

Collectivité : Verdun-sur-le-Doubs (Commune)

Fonction : Maire

Qualité de la relation avec l'assureur pour les dommages aux biens : 8/10

Problème(s) majeur(s) évoqué(s) :

- Refus indemnisation de dégâts considérés comme couverts
- Divergence significative sur les montants d'indemnisation
- Autres difficultés (réponses partielles, tarifs exorbitants...)

Solutions proposées pour régler les problèmes d'assurance des collectivités :

Un accompagnement des collectivités par les services de la Région ou du Département.

Collectivité : Montceau-les-Mines (Commune)

Fonction : Autre

Qualité de la relation avec l'assureur pour les dommages aux biens : 8/10

Problème(s) majeur(s) évoqué(s) :

- Autres difficultés (réponses partielles, tarifs exorbitants...)

Collectivité : La Chapelle-sous-Dun (Commune)

Fonction : Maire

Qualité de la relation avec l'assureur pour les dommages aux biens : 8/10

Collectivité : Anglure-sous-Dun (Commune)

Fonction : Maire

Collectivité : Indéterminé

Fonction : Maire

Qualité de la relation avec l'assureur pour les dommages aux biens : 5/10

Collectivité : Sens-sur-Seille (Commune)

Fonction : Maire

Qualité de la relation avec l'assureur pour les dommages aux biens : 10/10

Collectivité : Indéterminé

Fonction : Maire

Qualité de la relation avec l'assureur pour les dommages aux biens : 8/10

Collectivité : Saint-Amour-Bellevue (Commune)

Fonction : Maire

Qualité de la relation avec l'assureur pour les dommages aux biens : 6/10

Collectivité : Le Creusot (Commune)

Fonction : Maire

Qualité de la relation avec l'assureur pour les dommages aux biens : 6/10

Problème(s) majeur(s) évoqué(s) :

- Forte dégradation de la relation avec l'assureur au cours des 10 dernières années
- Autres difficultés (réponses partielles, tarifs exorbitants...)

Solutions proposées pour régler les problèmes d'assurance des collectivités :

Améliorer la concurrence des assureurs notamment en matière de dommages aux biens ou créer un assureur spécifique pour les collectivités territoriales. Assouplir les règles de marchés publics. Créer un fond d'aide pour les collectivités ayant une importante franchise sur certaines garanties. Former d'avantage les élus et agents, et notamment à la mise en place de politique de prévention.

72 - Sarthe

Collectivité : Le Lude (Commune)

Fonction : Maire

Qualité de la relation avec l'assureur pour les dommages aux biens : 1/10

Problème(s) majeur(s) évoqué(s) :

- Mauvaise qualité de la relation avec l'assureur
- Forte dégradation de la relation avec l'assureur au cours des 10 dernières années
- Résiliation du contrat à l'initiative de l'assureur depuis le 1er janvier 2023
- Collectivité s'est retrouvée dans l'impossibilité de s'assurer depuis le 1er janvier 2023
- Autres difficultés (réponses partielles, tarifs exorbitants...)

Solutions proposées pour régler les problèmes d'assurance des collectivités :

Une assurance porte par les collectivités et l'état spécifique

Collectivité : Saint-Jean-d'Assé (Commune)

Fonction : Maire

Qualité de la relation avec l'assureur pour les dommages aux biens : 8/10

Problème(s) majeur(s) évoqué(s) :

- Divergence significative sur les montants d'indemnisation
- Montants indemnisation inférieurs à ceux prévus par le contrat

Solutions proposées pour régler les problèmes d'assurance des collectivités :

Rencontre annuelle avec l'assureur pour un état des lieux et mieux comprendre les contrats.

Collectivité : Les Mées (Commune)

Fonction : Maire

Qualité de la relation avec l'assureur pour les dommages aux biens : 3/10

Problème(s) majeur(s) évoqué(s) :

- Mauvaise qualité de la relation avec l'assureur
- Forte dégradation de la relation avec l'assureur au cours des 10 dernières années
- Refus indemnisation de dégâts considérés comme couverts
- Divergence significative sur les montants d'indemnisation

Solutions proposées pour régler les problèmes d'assurance des collectivités :

Un groupement de collectivités Avoir une assurance qui serait dans l'obligation les collectivités ayant été refusées par d'autres assurances (Ex Assurance Malus pour les conducteurs)

Collectivité : Cherré-Au (Commune)

Fonction : Maire

Qualité de la relation avec l'assureur pour les dommages aux biens : 8/10

Problème(s) majeur(s) évoqué(s) :

- Appel d'offre lancé sans aucune réponse d'assureurs
- Autres difficultés (réponses partielles, tarifs exorbitants...)

Solutions proposées pour régler les problèmes d'assurance des collectivités :

Contraindre les assureurs à ne pas dénoncer unilatéralement les contrats et leur imposer de

faire une tarification

Collectivité : Sillé-le-Philippe (Commune)

Fonction : Maire

Qualité de la relation avec l'assureur pour les dommages aux biens : 5/10

Problème(s) majeur(s) évoqué(s) :

- Autres difficultés (réponses partielles, tarifs exorbitants...)

Collectivité : Parigné-l'Évêque (Commune)

Fonction : Maire

Qualité de la relation avec l'assureur pour les dommages aux biens : 3/10

Problème(s) majeur(s) évoqué(s) :

- Mauvaise qualité de la relation avec l'assureur

- Forte dégradation de la relation avec l'assureur au cours des 10 dernières années

- Résiliation du contrat à l'initiative de l'assureur depuis le 1er janvier 2023

- Refus indemnisation de dégâts considérés comme couverts

- Divergence significative sur les montants d'indemnisation

- Montants indemnisation inférieurs à ceux prévus par le contrat

- Appel d'offre lancé sans aucune réponse d'assureurs

- Autres difficultés (réponses partielles, tarifs exorbitants...)

Solutions proposées pour régler les problèmes d'assurance des collectivités :

Groupement de collectivités

Collectivité : Mayet (Commune)

Fonction : Maire

Qualité de la relation avec l'assureur pour les dommages aux biens : 6/10

Problème(s) majeur(s) évoqué(s) :

- Appel d'offre lancé sans aucune réponse d'assureurs

- Autres difficultés (réponses partielles, tarifs exorbitants...)

Solutions proposées pour régler les problèmes d'assurance des collectivités :

- Qu'ils arrêtent de faire des profits sur notre dos.

Collectivité : Allonnes (Commune)

Fonction : Maire

Qualité de la relation avec l'assureur pour les dommages aux biens : 6/10

Problème(s) majeur(s) évoqué(s) :

- Appel d'offre lancé sans aucune réponse d'assureurs

- Collectivité s'est retrouvée dans l'impossibilité de s'assurer depuis le 1er janvier 2023

- Autres difficultés (réponses partielles, tarifs exorbitants...)

Solutions proposées pour régler les problèmes d'assurance des collectivités :

Partager les risques au sein de la collectivité sur un périmètre plus large et restreindre la possibilité de résiliation unilatérale par les assureurs pendant la période du contrat.

73 - Savoie

Collectivité : Avrieux (Commune)

Fonction : Maire

Collectivité : Les Échelles (Commune)

Fonction : Maire

Qualité de la relation avec l'assureur pour les dommages aux biens : 8/10

Problème(s) majeur(s) évoqué(s) :

- Autres difficultés (réponses partielles, tarifs exorbitants...)

Solutions proposées pour régler les problèmes d'assurance des collectivités :

pour le moment nous n'avons pas de problèmes particuliers si ce n'est une forte augmentation des cotisations pour 2024 due au fait qu'en 2023 nous avons subi plusieurs actes de vandalisme sur les biens publics et de violents orages de grêle qui ont détruit des toitures, des vitres de nos bâtiments publics.

Collectivité : SYNDICAT MIXTE DE L'ISERE ET DE L'ARC EN COMBE DE SAVOIE (Syndicat)

Fonction : Maire

Problème(s) majeur(s) évoqué(s) :

- Forte dégradation de la relation avec l'assureur au cours des 10 dernières années

- Collectivité s'est retrouvée dans l'impossibilité de s'assurer depuis le 1er janvier 2023

- Autres difficultés (réponses partielles, tarifs exorbitants...)

Solutions proposées pour régler les problèmes d'assurance des collectivités :

Le syndicat (gémapien) fonctionne sans RC. L'auto assurance de dégâts de crues habituelles ou torrentielles (montagne) est inenvisageable. Assurance par l'Etat de la compétence Gemapi ?

Collectivité : Aillon-le-Jeune (Commune)

Fonction : Maire

Qualité de la relation avec l'assureur pour les dommages aux biens : 9/10

Collectivité : Chambéry (Commune)

Fonction : Adjoint au maire

Qualité de la relation avec l'assureur pour les dommages aux biens : 5/10

Problème(s) majeur(s) évoqué(s) :

- Forte dégradation de la relation avec l'assureur au cours des 10 dernières années

- Résiliation du contrat à l'initiative de l'assureur depuis le 1er janvier 2023

- Appel d'offre lancé sans aucune réponse d'assureurs

- Autres difficultés (réponses partielles, tarifs exorbitants...)

Solutions proposées pour régler les problèmes d'assurance des collectivités :

Le gouvernement doit engager des négociations avec les compagnies d'assurance pour assurer

que les collectivités reçoivent des offres compétitives. Par ailleurs, la rénovation du bâti public et notamment son adaptation au changement climatique doit être mieux subventionné

Collectivité : La Chapelle-du-Mont-du-Chat (Commune)

Fonction : Adjoint au maire

Qualité de la relation avec l'assureur pour les dommages aux biens : 10/10

Collectivité : La Ravoire (Commune)

Fonction : Adjoint au maire

Qualité de la relation avec l'assureur pour les dommages aux biens : 1/10

Problème(s) majeur(s) évoqué(s) :

- Mauvaise qualité de la relation avec l'assureur
- Forte dégradation de la relation avec l'assureur au cours des 10 dernières années
- Résiliation du contrat à l'initiative de l'assureur depuis le 1er janvier 2023
- Divergence significative sur les montants d'indemnisation
- Appel d'offre lancé sans aucune réponse d'assureurs
- Collectivité s'est retrouvée dans l'impossibilité de s'assurer depuis le 1er janvier 2023
- Autres difficultés (réponses partielles, tarifs exorbitants...)

Solutions proposées pour régler les problèmes d'assurance des collectivités :
INTERVENTION ETAT

Collectivité : Saint-Jean-de-Maurienne (Commune)

Fonction : Autre

Qualité de la relation avec l'assureur pour les dommages aux biens : 5/10

Problème(s) majeur(s) évoqué(s) :

- Forte dégradation de la relation avec l'assureur au cours des 10 dernières années
- Divergence significative sur les montants d'indemnisation
- Autres difficultés (réponses partielles, tarifs exorbitants...)

Solutions proposées pour régler les problèmes d'assurance des collectivités :

La Ville de Saint Jean de Maurienne bénéficie actuellement de contrats dans le cadre d'un groupement de commandes. Ce marché prend effet au 31/12/2024. Un nouveau groupement a été constitué et les services travaillent actuellement à la définition des besoins. Il faut à mon sens, encadrer les possibilités de variation des contrats souscrits par les assureurs. ex : la SMACL impose aux membres du groupement sur le contrat en cours, une majoration de 25% de la prime Dommages aux biens et 15% sur alors que les actions de préventions ont été engagées). Il faut que le dialogue existe entre les contractants. Il faut limiter les possibilités de résiliation offertes aux assureurs.

Collectivité : CC Cœur de Maurienne Arvan (EPCI)

Fonction : Autre

Qualité de la relation avec l'assureur pour les dommages aux biens : 5/10

Problème(s) majeur(s) évoqué(s) :

- Forte dégradation de la relation avec l'assureur au cours des 10 dernières années

- Divergence significative sur les montants d'indemnisation
- Autres difficultés (réponses partielles, tarifs exorbitants...)

Solutions proposées pour régler les problèmes d'assurance des collectivités :

La 3CMA bénéficie actuellement de contrats dans le cadre d'un groupement de commandes. Ce marché prend effet au 31/12/2024. Un nouveau groupement a été constitué et les services travaillent actuellement à la définition des besoins. Il faut à mon sens, encadrer les possibilités de variation des contrats souscrits par les assureurs. ex : la SMACL impose aux membres du groupement sur le contrat en cours, une majoration de 25% de la prime Dommages aux biens et 15% sur alors que les actions de préventions ont été engagées). Il faut que le dialogue existe entre les contractants. Il faut limiter les possibilités de résiliation offertes aux assureurs.

Collectivité : CA Grand Lac (EPCI)

Fonction : Autre

Qualité de la relation avec l'assureur pour les dommages aux biens : 8/10

Problème(s) majeur(s) évoqué(s) :

- Divergence significative sur les montants d'indemnisation

Solutions proposées pour régler les problèmes d'assurance des collectivités :

Consensus Etat / assureur pour prendre en charge en commun les indemnisation , l'un par des garanties l'autre par des aides afin de réduire l'incertitude

Collectivité : Indéterminé

Fonction : Autre

Qualité de la relation avec l'assureur pour les dommages aux biens : 5/10

Problème(s) majeur(s) évoqué(s) :

- Forte dégradation de la relation avec l'assureur au cours des 10 dernières années
- Résiliation du contrat à l'initiative de l'assureur depuis le 1er janvier 2023
- Collectivité s'est retrouvée dans l'impossibilité de s'assurer depuis le 1er janvier 2023
- Autres difficultés (réponses partielles, tarifs exorbitants...)

Solutions proposées pour régler les problèmes d'assurance des collectivités :

Prise en charge de l'assurance par l'Etat pour les risques naturels

Collectivité : Villarembert (Commune)

Fonction : Maire

Qualité de la relation avec l'assureur pour les dommages aux biens : 2/10

Problème(s) majeur(s) évoqué(s) :

- Mauvaise qualité de la relation avec l'assureur
- Forte dégradation de la relation avec l'assureur au cours des 10 dernières années
- Résiliation du contrat à l'initiative de l'assureur depuis le 1er janvier 2023

Collectivité : Chamousset (Commune)

Fonction : Maire

Qualité de la relation avec l'assureur pour les dommages aux biens : 9/10

Collectivité : Sainte-Marie-d'Alvey (Commune)

Fonction : Maire

Qualité de la relation avec l'assureur pour les dommages aux biens : 7/10

Collectivité : CC des Vallées d'Aigueblanche (EPCI)

Fonction : Autre

Qualité de la relation avec l'assureur pour les dommages aux biens : 5/10

Problème(s) majeur(s) évoqué(s) :

- Forte dégradation de la relation avec l'assureur au cours des 10 dernières années
- Divergence significative sur les montants d'indemnisation
- Autres difficultés (réponses partielles, tarifs exorbitants...)

Solutions proposées pour régler les problèmes d'assurance des collectivités :

Ne pas être dans l'obligation de lancer une procédure marché, mais pouvoir consulter les assurances directement. Certaines compagnies trouvent cela contraignant de devoir répondre à une procédure marché même MAPA Il n'y a pas de concurrence entre assureur. Exemple si vous êtes assuré par Groupama en dommage aux biens, lors d'une nouvelle consultation la SMACL où autre compagnie ne répondra pas.

74 - Haute-Savoie

Collectivité : Étrembières (Commune)

Fonction : Adjoint au maire

Qualité de la relation avec l'assureur pour les dommages aux biens : 4/10

Problème(s) majeur(s) évoqué(s) :

- Mauvaise qualité de la relation avec l'assureur
- Forte dégradation de la relation avec l'assureur au cours des 10 dernières années

Solutions proposées pour régler les problèmes d'assurance des collectivités :

Créer un organisme d'assurance par les collectivités et pour les collectivités, sur un principe équivalent à l'Agence France Locale, de manière à ce que chaque collectivité puisse s'assurer avec des cotisations raisonnables ou que l'Etat assure les collectivités avec une cotisation proportionnelle à la taille et à la particularité de la collectivité.

Collectivité : Indéterminé

Fonction : Adjoint au maire

Qualité de la relation avec l'assureur pour les dommages aux biens : 8/10

Problème(s) majeur(s) évoqué(s) :

- Autres difficultés (réponses partielles, tarifs exorbitants...)

Collectivité : Lathuile (Commune)

Fonction : Maire

Qualité de la relation avec l'assureur pour les dommages aux biens : 3/10

Problème(s) majeur(s) évoqué(s) :

- Mauvaise qualité de la relation avec l'assureur
- Forte dégradation de la relation avec l'assureur au cours des 10 dernières années
- Autres difficultés (réponses partielles, tarifs exorbitants...)

Collectivité : Leschaux (Commune)

Fonction : Adjoint au maire

Qualité de la relation avec l'assureur pour les dommages aux biens : 7/10

Problème(s) majeur(s) évoqué(s) :

- Autres difficultés (réponses partielles, tarifs exorbitants...)

Solutions proposées pour régler les problèmes d'assurance des collectivités :

Baisser le prix de la cotisation annuelle

Collectivité : Bons-en-Chablais (Commune)

Fonction : Maire

Qualité de la relation avec l'assureur pour les dommages aux biens : 4/10

Problème(s) majeur(s) évoqué(s) :

- Mauvaise qualité de la relation avec l'assureur
- Forte dégradation de la relation avec l'assureur au cours des 10 dernières années
- Attente indemnisation supérieure à 2 ans toujours en cours

- Refus indemnisation de dégâts considérés comme couverts
- Divergence significative sur les montants d'indemnisation
- Appel d'offre lancé sans aucune réponse d'assureurs
- Autres difficultés (réponses partielles, tarifs exorbitants...)

Solutions proposées pour régler les problèmes d'assurance des collectivités :

Mise en place d'une solution nationale négociée par les services de l'Etat, voire les Régions

76 - Seine-Maritime

Collectivité : Bierville (Commune)

Fonction : Maire

Qualité de la relation avec l'assureur pour les dommages aux biens : 1/10

Problème(s) majeur(s) évoqué(s) :

- Mauvaise qualité de la relation avec l'assureur
- Forte dégradation de la relation avec l'assureur au cours des 10 dernières années
- Résiliation du contrat à l'initiative de l'assureur depuis le 1er janvier 2023
- Refus indemnisation de dégâts considérés comme couverts
- Collectivité s'est retrouvée dans l'impossibilité de s'assurer depuis le 1er janvier 2023
- Autres difficultés (réponses partielles, tarifs exorbitants...)

Solutions proposées pour régler les problèmes d'assurance des collectivités :

L'Etat devrait contraindre les compagnies d'assurance à harmoniser les contrats avec des cotisations plafonnées. Les compagnies pourraient être amenées à créer un fond de garantie sous caution de l'Etat, ce qui pourrait aboutir à un système de péréquation tarifaire.

Collectivité : Indéterminé

Fonction : Adjoint au maire

Qualité de la relation avec l'assureur pour les dommages aux biens : 1/10

Problème(s) majeur(s) évoqué(s) :

- Mauvaise qualité de la relation avec l'assureur
- Forte dégradation de la relation avec l'assureur au cours des 10 dernières années
- Résiliation du contrat à l'initiative de l'assureur depuis le 1er janvier 2023

Solutions proposées pour régler les problèmes d'assurance des collectivités :

UNE AIDE DE JURISTE

Collectivité : Fontaine-la-Mallet (Commune)

Fonction : Maire

Qualité de la relation avec l'assureur pour les dommages aux biens : 7/10

Problème(s) majeur(s) évoqué(s) :

- Divergence significative sur les montants d'indemnisation

Collectivité : Gonfreville-l'Orcher (Commune)

Fonction : Maire

Qualité de la relation avec l'assureur pour les dommages aux biens : 8/10

Problème(s) majeur(s) évoqué(s) :

- Montants indemnisation inférieurs à ceux prévus par le contrat
- Appel d'offre lancé sans aucune réponse d'assureurs
- Autres difficultés (réponses partielles, tarifs exorbitants...)

Collectivité : Forges-les-Eaux (Commune)

Fonction : Maire

Qualité de la relation avec l'assureur pour les dommages aux biens : 4/10

Problème(s) majeur(s) évoqué(s) :

- Mauvaise qualité de la relation avec l'assureur
- Forte dégradation de la relation avec l'assureur au cours des 10 dernières années
- Autres difficultés (réponses partielles, tarifs exorbitants...)

Solutions proposées pour régler les problèmes d'assurance des collectivités :
prise en charge par l'état en cas d'émeute

Collectivité : Hénouville (Commune)

Fonction : Maire

Qualité de la relation avec l'assureur pour les dommages aux biens : 9/10

Problème(s) majeur(s) évoqué(s) :

- Résiliation du contrat à l'initiative de l'assureur depuis le 1er janvier 2023

Collectivité : Turretot (Commune)

Fonction : Maire

Qualité de la relation avec l'assureur pour les dommages aux biens : 7/10

Collectivité : Saint-Jean-de-Folleville (Commune)

Fonction : Maire

Qualité de la relation avec l'assureur pour les dommages aux biens : 8/10

Collectivité : Petit-Caux (Commune)

Fonction : Autre

Qualité de la relation avec l'assureur pour les dommages aux biens : 5/10

Problème(s) majeur(s) évoqué(s) :

- Forte dégradation de la relation avec l'assureur au cours des 10 dernières années
- Résiliation du contrat à l'initiative de l'assureur depuis le 1er janvier 2023
- Appel d'offre lancé sans aucune réponse d'assureurs
- Collectivité s'est retrouvée dans l'impossibilité de s'assurer depuis le 1er janvier 2023

Solutions proposées pour régler les problèmes d'assurance des collectivités :

Imposer à tout assureur ayant résilié unilatéralement son contrat, sans motif fondé, de renouveler rétroactivement la DAB

Collectivité : Indéterminé

Fonction : Maire

Qualité de la relation avec l'assureur pour les dommages aux biens : 9/10

Collectivité : SYNDICAT MIXTE D ELIMINATION DES DECHETS DE L AR-RONDISSEMENT DE ROUEN (Syndicat)

Fonction : Autre

Problème(s) majeur(s) évoqué(s) :

- Hausse des franchises > 100% depuis le 1er janvier 2023
- Collectivité s'est retrouvée dans l'impossibilité de s'assurer depuis le 1er janvier 2023

77 - Seine-et-Marne

Collectivité : Forges (Commune)

Fonction : Maire

Qualité de la relation avec l'assureur pour les dommages aux biens : 9/10

Collectivité : Dammartin-sur-Tigeaux (Commune)

Fonction : Maire

Qualité de la relation avec l'assureur pour les dommages aux biens : 1/10

Problème(s) majeur(s) évoqué(s) :

- Mauvaise qualité de la relation avec l'assureur
- Forte dégradation de la relation avec l'assureur au cours des 10 dernières années
- Refus indemnisation de dégâts considérés comme couverts
- Divergence significative sur les montants d'indemnisation
- Montants indemnisation inférieurs à ceux prévus par le contrat
- Autres difficultés (réponses partielles, tarifs exorbitants...)

Solutions proposées pour régler les problèmes d'assurance des collectivités :

supprimer les petites paragraphes en bas de page qui exclues toutes les situations qui feraient que vous puissiez être indemnisé et que de ce fait vous ne l'êtes pas

78 - Yvelines

Collectivité : Fontenay-Mauvoisin (Commune)

Fonction : Maire

Qualité de la relation avec l'assureur pour les dommages aux biens : 3/10

Problème(s) majeur(s) évoqué(s) :

- Mauvaise qualité de la relation avec l'assureur
- Forte dégradation de la relation avec l'assureur au cours des 10 dernières années
- Refus indemnisation de dégâts considérés comme couverts

Collectivité : Bullion (Commune)

Fonction : Maire

Qualité de la relation avec l'assureur pour les dommages aux biens : 8/10

Collectivité : Clairefontaine-en-Yvelines (Commune)

Fonction : Maire

Qualité de la relation avec l'assureur pour les dommages aux biens : 7/10

Problème(s) majeur(s) évoqué(s) :

- Divergence significative sur les montants d'indemnisation

Collectivité : Maule (Commune)

Fonction : Autre

Qualité de la relation avec l'assureur pour les dommages aux biens : 7/10

Problème(s) majeur(s) évoqué(s) :

- Refus indemnisation de dégâts considérés comme couverts
- Autres difficultés (réponses partielles, tarifs exorbitants...)

Solutions proposées pour régler les problèmes d'assurance des collectivités :

faire des groupements de commande afin d'avoir des tarifs plus favorables et des compagnies qui conseillent et accompagnent plus la collectivité

Collectivité : Montigny-le-Bretonneux (Commune)

Fonction : Autre

Qualité de la relation avec l'assureur pour les dommages aux biens : 8/10

Problème(s) majeur(s) évoqué(s) :

- Appel d'offre lancé sans aucune réponse d'assureurs
- Autres difficultés (réponses partielles, tarifs exorbitants...)

Collectivité : Tessancourt-sur-Aubette (Commune)

Fonction : Maire

Qualité de la relation avec l'assureur pour les dommages aux biens : 8/10

Solutions proposées pour régler les problèmes d'assurance des collectivités :

Plus de transparence quant aux tarifs des compagnies d'assurance.

Collectivité : Saint-Léger-en-Yvelines (Commune)

Fonction : Maire

Qualité de la relation avec l'assureur pour les dommages aux biens : 5/10

Problème(s) majeur(s) évoqué(s) :

- Forte dégradation de la relation avec l'assureur au cours des 10 dernières années
- Résiliation du contrat à l'initiative de l'assureur depuis le 1er janvier 2023
- Autres difficultés (réponses partielles, tarifs exorbitants...)

Collectivité : Les Mesnuls (Commune)

Fonction : Maire

Qualité de la relation avec l'assureur pour les dommages aux biens : 7/10

Problème(s) majeur(s) évoqué(s) :

- Résiliation du contrat à l'initiative de l'assureur depuis le 1er janvier 2023

Solutions proposées pour régler les problèmes d'assurance des collectivités :

Une vraie mutualisation via l'Intercommunalité... Conseil, comparaison Une auto assurance via l'État

Collectivité : Évecquemont (Commune)

Fonction : Maire

Qualité de la relation avec l'assureur pour les dommages aux biens : 8/10

Solutions proposées pour régler les problèmes d'assurance des collectivités :

IL faudrait que les assureurs fassent un audit régulier de nos bâtiments et infrastructures afin de mettre en concordance les propositions de contrat avec la réalité de nos bâtis. Trop souvent un état vétuste est reconnu par la compagnie lors d'un sinistre ce qui engendre un faible remboursement.

Collectivité : Rosny-sur-Seine (Commune)

Fonction : Autre

Qualité de la relation avec l'assureur pour les dommages aux biens : 8/10

Collectivité : Vélizy-Villacoublay (Commune)

Fonction : Autre

Qualité de la relation avec l'assureur pour les dommages aux biens : 3/10

Problème(s) majeur(s) évoqué(s) :

- Mauvaise qualité de la relation avec l'assureur
- Forte dégradation de la relation avec l'assureur au cours des 10 dernières années
- Résiliation du contrat à l'initiative de l'assureur depuis le 1er janvier 2023
- Divergence significative sur les montants d'indemnisation
- Montants indemnisation inférieurs à ceux prévus par le contrat
- Hausse des franchises > 100% depuis le 1er janvier 2023
- Appel d'offre lancé sans aucune réponse d'assureurs
- Collectivité s'est retrouvée dans l'impossibilité de s'assurer depuis le 1er janvier 2023
- Autres difficultés (réponses partielles, tarifs exorbitants...)

Solutions proposées pour régler les problèmes d'assurance des collectivités :

La solution la plus efficace serait que les assureurs acceptent d'assurer les collectivités, sans leur imposer de conditions spécifiques et une augmentation du montant des primes fondées uniquement sur leur statut de personne publique.

Collectivité : Houdan (Commune)

Fonction : Autre

Qualité de la relation avec l'assureur pour les dommages aux biens : 7/10

Problème(s) majeur(s) évoqué(s) :

- Autres difficultés (réponses partielles, tarifs exorbitants...)

79 - Deux-Sèvres

Collectivité : Saint-Germier (Commune)

Fonction : Maire

Qualité de la relation avec l'assureur pour les dommages aux biens : 3/10

Problème(s) majeur(s) évoqué(s) :

- Mauvaise qualité de la relation avec l'assureur

Solutions proposées pour régler les problèmes d'assurance des collectivités :

Mise en place d'une structure garantissant de trouver un assureur pour un panel de risque (incendie notamment) à l'instar du risque automobile

Collectivité : Saint-Marc-la-Lande (Commune)

Fonction : Maire

Qualité de la relation avec l'assureur pour les dommages aux biens : 10/10

Collectivité : Secondigné-sur-Belle (Commune)

Fonction : Maire

Qualité de la relation avec l'assureur pour les dommages aux biens : 10/10

Solutions proposées pour régler les problèmes d'assurance des collectivités :

- Responsabilisation des élus avec franchise sinistre incitative - Fin des franchises 0 euros.

- Fonds de concours de l'Etat pour les collectivités particulièrement exposées à des risques majeurs.

Collectivité : Parthenay (Commune)

Fonction : Adjoint au maire

Qualité de la relation avec l'assureur pour les dommages aux biens : 5/10

Problème(s) majeur(s) évoqué(s) :

- Résiliation du contrat à l'initiative de l'assureur depuis le 1er janvier 2023

- Autres difficultés (réponses partielles, tarifs exorbitants...)

Solutions proposées pour régler les problèmes d'assurance des collectivités :

que la loi impose à tous les assureurs d'avoir un pourcentage de contrats de collectivités dans leur portefeuille

80 - Somme

Collectivité : Heilly (Commune)

Fonction : Maire

Qualité de la relation avec l'assureur pour les dommages aux biens : 9/10

Solutions proposées pour régler les problèmes d'assurance des collectivités :

je n'ai pas de solution à proposer, l'assurance auprès d'une compagnie telle Groupama semblant le plus raisonnable si les coûts restent raisonnables

Collectivité : Blangy-Tronville (Commune)

Fonction : Maire

Qualité de la relation avec l'assureur pour les dommages aux biens : 5/10

Problème(s) majeur(s) évoqué(s) :

- Refus indemnisation de dégâts considérés comme couverts
- Montants indemnisation inférieurs à ceux prévus par le contrat

Collectivité : Talmas (Commune)

Fonction : Maire

Qualité de la relation avec l'assureur pour les dommages aux biens : 10/10

Collectivité : Saint-Léger-lès-Domart (Commune)

Fonction : Adjoint au maire

Qualité de la relation avec l'assureur pour les dommages aux biens : 7/10

Solutions proposées pour régler les problèmes d'assurance des collectivités :

Ne pas comptabiliser dans la sinistralité les dommages imputables à un tiers identifié et assuré

Collectivité : Gentelles (Commune)

Fonction : Maire

Qualité de la relation avec l'assureur pour les dommages aux biens : 7/10

Collectivité : Outrebois (Commune)

Fonction : Maire

Qualité de la relation avec l'assureur pour les dommages aux biens : 8/10

81 - Tarn

Collectivité : Saint-Sulpice-la-Pointe (Commune)

Fonction : Adjoint au maire

Qualité de la relation avec l'assureur pour les dommages aux biens : 6/10

Problème(s) majeur(s) évoqué(s) :

- Forte dégradation de la relation avec l'assureur au cours des 10 dernières années
- Appel d'offre lancé sans aucune réponse d'assureurs
- Collectivité s'est retrouvée dans l'impossibilité de s'assurer depuis le 1er janvier 2023
- Autres difficultés (réponses partielles, tarifs exorbitants...)

Solutions proposées pour régler les problèmes d'assurance des collectivités :

un accompagnement de l'État pour les sinistres "événements climatiques", mutualisation des risques entre plusieurs communes dans un contrat d'assurance avec l'intervention de communautés de communes, d'agglomération, outils financiers pour investissement sur amélioration des bâtiments, abaisser les montants des franchises,

82 - Tarn-et-Garonne

Collectivité : Grisolles (Commune)

Fonction : Maire

Qualité de la relation avec l'assureur pour les dommages aux biens : 7/10

Problème(s) majeur(s) évoqué(s) :

- Appel d'offre lancé sans aucune réponse d'assureurs
- Autres difficultés (réponses partielles, tarifs exorbitants...)

Collectivité : Lavit (Commune)

Fonction : Maire

Qualité de la relation avec l'assureur pour les dommages aux biens : 7/10

Collectivité : Montbartier (Commune)

Fonction : Conseiller municipal

Qualité de la relation avec l'assureur pour les dommages aux biens : 8/10

Problème(s) majeur(s) évoqué(s) :

- Collectivité s'est retrouvée dans l'impossibilité de s'assurer depuis le 1er janvier 2023
- Autres difficultés (réponses partielles, tarifs exorbitants...)

Collectivité : CA Grand Montauban (EPCI)

Fonction : Autre

Qualité de la relation avec l'assureur pour les dommages aux biens : 6/10

Problème(s) majeur(s) évoqué(s) :

- Forte dégradation de la relation avec l'assureur au cours des 10 dernières années
- Hausse des franchises > 100% depuis le 1er janvier 2023

Collectivité : Saint-Aignan (Commune)

Fonction : Maire

Qualité de la relation avec l'assureur pour les dommages aux biens : 9/10

Solutions proposées pour régler les problèmes d'assurance des collectivités :

Que l'Etat couvre les risques comme il le fait déjà pour lui même nous éviterait de payer une assurance

Collectivité : Moissac (Commune)

Fonction : Maire

Qualité de la relation avec l'assureur pour les dommages aux biens : 5/10

Problème(s) majeur(s) évoqué(s) :

- Forte dégradation de la relation avec l'assureur au cours des 10 dernières années
- Résiliation du contrat à l'initiative de l'assureur depuis le 1er janvier 2023
- Appel d'offre lancé sans aucune réponse d'assureurs
- Collectivité s'est retrouvée dans l'impossibilité de s'assurer depuis le 1er janvier 2023

- Autres difficultés (réponses partielles, tarifs exorbitants...)

Solutions proposées pour régler les problèmes d'assurance des collectivités :

Création d'un système assurantiel public pour pallier la défaillance des assureurs privés

Collectivité : Goudourville (Commune)

Fonction : Maire

Qualité de la relation avec l'assureur pour les dommages aux biens : 7/10

Collectivité : Indéterminé

Fonction : Maire

Qualité de la relation avec l'assureur pour les dommages aux biens : 9/10

Collectivité : Castelmayran (Commune)

Fonction : Maire

Qualité de la relation avec l'assureur pour les dommages aux biens : 10/10

Problème(s) majeur(s) évoqué(s) :

- Divergence significative sur les montants d'indemnisation

Collectivité : Montricoux (Commune)

Fonction : Maire

Qualité de la relation avec l'assureur pour les dommages aux biens : 8/10

Problème(s) majeur(s) évoqué(s) :

- Montants indemnisation inférieurs à ceux prévus par le contrat

Collectivité : Piquecos (Commune)

Fonction : Maire

Qualité de la relation avec l'assureur pour les dommages aux biens : 8/10

Collectivité : Maubec (Commune)

Fonction : Maire

Qualité de la relation avec l'assureur pour les dommages aux biens : 9/10

Collectivité : Cazals (Commune)

Fonction : Maire

Qualité de la relation avec l'assureur pour les dommages aux biens : 8/10

Solutions proposées pour régler les problèmes d'assurance des collectivités :

négociation par secteur et adhésion en groupe avec tarifs négociés comme certaines mairies le font pour leurs administrés, il pourrait s'agir de la part du département ou de la région de tarifs et contrats négociés avec les sièges d'assureurs ; proposer une formule de 3 ou 4 assureurs avec 3 ou 4 niveau d'assurance et que chaque commune choisisse la formule la mieux adaptée pour elle;

83 - Var

Collectivité : Carcès (Commune)

Fonction : Maire

Qualité de la relation avec l'assureur pour les dommages aux biens : 3/10

Problème(s) majeur(s) évoqué(s) :

- Mauvaise qualité de la relation avec l'assureur
- Forte dégradation de la relation avec l'assureur au cours des 10 dernières années
- Appel d'offre lancé sans aucune réponse d'assureurs
- Collectivité s'est retrouvée dans l'impossibilité de s'assurer depuis le 1er janvier 2023
- Autres difficultés (réponses partielles, tarifs exorbitants...)

Solutions proposées pour régler les problèmes d'assurance des collectivités :

Les assureurs devraient avoir des obligations protectrices envers les collectivités territoriales comme les nôtres. Nous ne pouvons pas être pris en otages et financièrement malmenés, notre mission étant de gérer les communes au services des administrés. Nous sommes aujourd'hui en danger, l'état doit nous assurer aide et protection en contraignant les assureurs à un service minimum.

Collectivité : Saint-Raphaël (Commune)

Fonction : Autre

Qualité de la relation avec l'assureur pour les dommages aux biens : 8/10

Problème(s) majeur(s) évoqué(s) :

- Refus indemnisation de dégâts considérés comme couverts
- Autres difficultés (réponses partielles, tarifs exorbitants...)

Collectivité : Vins-sur-Caramy (Commune)

Fonction : Maire

Qualité de la relation avec l'assureur pour les dommages aux biens : 3/10

Problème(s) majeur(s) évoqué(s) :

- Mauvaise qualité de la relation avec l'assureur
- Forte dégradation de la relation avec l'assureur au cours des 10 dernières années
- Résiliation du contrat à l'initiative de l'assureur depuis le 1er janvier 2023
- Appel d'offre lancé sans aucune réponse d'assureurs
- Collectivité s'est retrouvée dans l'impossibilité de s'assurer depuis le 1er janvier 2023
- Autres difficultés (réponses partielles, tarifs exorbitants...)

Solutions proposées pour régler les problèmes d'assurance des collectivités :

Une société d'assurance spécifique aux communes agréée et cautionnée par l'Etat Une société privée qui proposerait un partage du risque financier pour disposer au moins de garanties de base. L'obligation pour les compagnies privées d'assurer les communes, sous certaines conditions (Franchise, part d'auto assurance...).

Collectivité : CA Estérel Côte d'Azur Agglomération (EPCI)

Fonction : Autre

Qualité de la relation avec l'assureur pour les dommages aux biens : 6/10

Problème(s) majeur(s) évoqué(s) :

- Refus indemnisation de dégâts considérés comme couverts
- Divergence significative sur les montants d'indemnisation
- Montants indemnisation inférieurs à ceux prévus par le contrat
- Hausse du coût du contrat > 100% depuis le 1er janvier 2023
- Hausse des franchises > 100% depuis le 1er janvier 2023
- Appel d'offre lancé sans aucune réponse d'assureurs
- Autres difficultés (réponses partielles, tarifs exorbitants...)

Solutions proposées pour régler les problèmes d'assurance des collectivités :

Plus d'offres pour rééquilibrer la relation assurance-assuré : explosion des prix, possibilité de changer d'assurance Plus de possibilités d'indemnisations hors assurance

Toutefois, il est regrettable que ce questionnaire ne soit pas suffisamment détaillé et précis pour exposer les problèmes rencontrés selon les catégories d'assurance et les types de dégâts occasionnés. En effet, nos réponses ne peuvent donc pas refléter la réalité et être considérée comme exhaustive.

84 - Vaucluse

Collectivité : Pertuis (Commune)

Fonction : Maire

Qualité de la relation avec l'assureur pour les dommages aux biens : 5/10

Problème(s) majeur(s) évoqué(s) :

- Forte dégradation de la relation avec l'assureur au cours des 10 dernières années
- Hausse du coût du contrat > 100% depuis le 1er janvier 2023
- Hausse des franchises > 100% depuis le 1er janvier 2023
- Appel d'offre lancé sans aucune réponse d'assureurs
- Collectivité s'est retrouvée dans l'impossibilité de s'assurer depuis le 1er janvier 2023
- Autres difficultés (réponses partielles, tarifs exorbitants...)

Solutions proposées pour régler les problèmes d'assurance des collectivités :

Ouvrir la possibilité d'une négociation de gré à gré avec un cadrage national des tarifs liés à l'exposition des biens

Collectivité : Althen-des-Paluds (Commune)

Fonction : Maire

Qualité de la relation avec l'assureur pour les dommages aux biens : 9/10

Problème(s) majeur(s) évoqué(s) :

- Résiliation du contrat à l'initiative de l'assureur depuis le 1er janvier 2023
- Autres difficultés (réponses partielles, tarifs exorbitants...)

Solutions proposées pour régler les problèmes d'assurance des collectivités :

Question difficile à laquelle je ne sais pas répondre . L'assureur MAIF nous amis à la porte sans explication ; c'est son droit . Nous avons choisi la SMACL qui est la seule à nous avoir fait une proposition concrète et raisonnable.

Collectivité : Piolenc (Commune)

Fonction : Autre

Qualité de la relation avec l'assureur pour les dommages aux biens : 8/10

Problème(s) majeur(s) évoqué(s) :

- Forte dégradation de la relation avec l'assureur au cours des 10 dernières années
- Résiliation du contrat à l'initiative de l'assureur depuis le 1er janvier 2023
- Appel d'offre lancé sans aucune réponse d'assureurs
- Autres difficultés (réponses partielles, tarifs exorbitants...)

Solutions proposées pour régler les problèmes d'assurance des collectivités :

suite au courrier de résiliation reçu fin 2023, nous avons sollicité notre AMO afin de nous aider. Seul AXA a accepté de nous assurer. le plus complexe reste la responsabilité et le dommage aux biens. nous sommes une commune en proie aux risques (inondations, nationale 7...) ce dont nous sommes conscients. il faut aussi noter que notre sinistralité provient d'accident causés par des tiers.

Collectivité : Apt (Commune)

Fonction : Vice-président d'EPCI

Problème(s) majeur(s) évoqué(s) :

- Forte dégradation de la relation avec l'assureur au cours des 10 dernières années
- Hausse du coût du contrat > 100% depuis le 1er janvier 2023
- Autres difficultés (réponses partielles, tarifs exorbitants...)

Solutions proposées pour régler les problèmes d'assurance des collectivités :

une assurance d'état pour les collectivités territoriales (cela permettrait des économies d'échelle, surtout pour les toutes petites communes qui ont parfois un trop gros patrimoine pour leur taille)

Collectivité : SYND MIXTE INTERCOMMUNAUTAIRE DE TRAITEMENT DES ORDURES MENAGERES DE LA REGION DE CAVAILLON (Syndicat)

Fonction : Président d'EPCI

Qualité de la relation avec l'assureur pour les dommages aux biens : 3/10

Problème(s) majeur(s) évoqué(s) :

- Mauvaise qualité de la relation avec l'assureur
- Forte dégradation de la relation avec l'assureur au cours des 10 dernières années
- Résiliation du contrat à l'initiative de l'assureur depuis le 1er janvier 2023
- Hausse du coût du contrat > 100% depuis le 1er janvier 2023
- Hausse des franchises > 100% depuis le 1er janvier 2023
- Appel d'offre lancé sans aucune réponse d'assureurs
- Collectivité s'est retrouvée dans l'impossibilité de s'assurer depuis le 1er janvier 2023
- Autres difficultés (réponses partielles, tarifs exorbitants...)

Solutions proposées pour régler les problèmes d'assurance des collectivités :

Disposer de contrats groupés entre collectivités, éventuellement gérés par le centre de gestion. Le syndicat que je représente ne trouve pas d'assureur en dommage aux biens, car il est identifié comme relevant des activités "déchets". En outre, nous ne possédons qu'un seul bâtiment, ce qui ne nous rend pas assez attractif pour les assureurs.

Collectivité : Saint-Martin-de-la-Brasque (Commune)

Fonction : Maire

Qualité de la relation avec l'assureur pour les dommages aux biens : 7/10

Solutions proposées pour régler les problèmes d'assurance des collectivités :

Avoir des compagnies d'assurances honnêtes Visiter avec eux tous les bâtiments à assurer et en détailler les risques leur fournir au fur et à mesure toutes les factures liées aux travaux réalisés par la commune pour améliorer la qualité des bâtiments

85 - Vendée

Collectivité : Indéterminé

Fonction : Maire

Qualité de la relation avec l'assureur pour les dommages aux biens : 5/10

Problème(s) majeur(s) évoqué(s) :

- Autres difficultés (réponses partielles, tarifs exorbitants...)

Collectivité : Aubigny-Les Clouzeaux (Commune)

Fonction : Autre

Qualité de la relation avec l'assureur pour les dommages aux biens : 3/10

Problème(s) majeur(s) évoqué(s) :

- Mauvaise qualité de la relation avec l'assureur

- Forte dégradation de la relation avec l'assureur au cours des 10 dernières années

- Appel d'offre lancé sans aucune réponse d'assureurs

- Collectivité s'est retrouvée dans l'impossibilité de s'assurer depuis le 1er janvier 2023

- Autres difficultés (réponses partielles, tarifs exorbitants...)

Solutions proposées pour régler les problèmes d'assurance des collectivités :

Contraindre les assureurs à assurer les collectivités

Collectivité : La Guérinière (Commune)

Fonction : Autre

Qualité de la relation avec l'assureur pour les dommages aux biens : 5/10

Problème(s) majeur(s) évoqué(s) :

- Appel d'offre lancé sans aucune réponse d'assureurs

- Collectivité s'est retrouvée dans l'impossibilité de s'assurer depuis le 1er janvier 2023

- Autres difficultés (réponses partielles, tarifs exorbitants...)

Solutions proposées pour régler les problèmes d'assurance des collectivités :

Comme cela existe dans le secteur privé, il pourrait être créé une captive d'assurances pour les collectivités. Par exemple, on peut imaginer une captive mutuelle d'assurances à l'échelle départementale pour toutes les collectivités territoriales de la Vendée. Cette captive permettrait d'introduire des mécanismes d'auto-assurances.

Il pourrait également être créé une imputation comptable spécifique permettant aux collectivités de provisionner année après année les risques de préjudices.

Collectivité : La Tranche-sur-Mer (Commune)

Fonction : Maire

Qualité de la relation avec l'assureur pour les dommages aux biens : 5/10

Problème(s) majeur(s) évoqué(s) :

- Forte dégradation de la relation avec l'assureur au cours des 10 dernières années

- Résiliation du contrat à l'initiative de l'assureur depuis le 1er janvier 2023

- Appel d'offre lancé sans aucune réponse d'assureurs

- Collectivité s'est retrouvée dans l'impossibilité de s'assurer depuis le 1er janvier 2023

- Autres difficultés (réponses partielles, tarifs exorbitants...)

Solutions proposées pour régler les problèmes d'assurance des collectivités :

Un cadre légal et l'obligation d'assurance pour les collectivités

Collectivité : L'Île-d'Olonne (Commune)

Fonction : Adjoint au maire

Qualité de la relation avec l'assureur pour les dommages aux biens : 5/10

Problème(s) majeur(s) évoqué(s) :

- Autres difficultés (réponses partielles, tarifs exorbitants...)

Solutions proposées pour régler les problèmes d'assurance des collectivités :

Les assureurs se désengagent compte tenu de la hausse de la sinistralité en France, mais est ce de la seule responsabilité des assureurs d'en assumer les conséquences et elles ne le feront pas sans y être contraintes. On confronte ici la réalité économique de groupes financiers à des besoins de services publics en forte augmentation, le modèle est sans doute à revoir. Je ne connaissais pas le principe de l'auto-assurance, mais il mérite d'être étudié, la collectivité devant assumer ses responsabilités en matière de risques collectifs.

Collectivité : La Ferrière (Commune)

Fonction : Autre

Qualité de la relation avec l'assureur pour les dommages aux biens : 3/10

Problème(s) majeur(s) évoqué(s) :

- Mauvaise qualité de la relation avec l'assureur
- Refus indemnisation de dégâts considérés comme couverts
- Divergence significative sur les montants d'indemnisation
- Montants indemnisation inférieurs à ceux prévus par le contrat

Collectivité : La Bretonnière-la-Claye (Commune)

Fonction : Conseiller municipal

Collectivité : Indéterminé

Fonction : Maire

Qualité de la relation avec l'assureur pour les dommages aux biens : 5/10

Problème(s) majeur(s) évoqué(s) :

- Résiliation du contrat à l'initiative de l'assureur depuis le 1er janvier 2023
- Collectivité s'est retrouvée dans l'impossibilité de s'assurer depuis le 1er janvier 2023
- Autres difficultés (réponses partielles, tarifs exorbitants...)

Solutions proposées pour régler les problèmes d'assurance des collectivités :

Sortir le champ des assurances du formalisme lié aux marchés publics, tout en le maintenant dans un champ concurrentiel. Développer l'offre concurrentielle pour l'assurance aux collectivités, trop limitée à quelques assureurs spécialisés, ce qui fait porter les risques uniquement sur un nombre trop limité d'assureurs, d'où le refus de plus en plus fréquent de leur part pour assurer ou à des conditions exorbitantes.

Collectivité : Apremont (Commune)

Fonction : Maire

Qualité de la relation avec l'assureur pour les dommages aux biens : 8/10

Problème(s) majeur(s) évoqué(s) :

- Divergence significative sur les montants d'indemnisation
- Hausse du coût du contrat > 100% depuis le 1er janvier 2023

Solutions proposées pour régler les problèmes d'assurance des collectivités :

Proposer aux assureurs d'utiliser leurs fonds propres pour limiter l'augmentation des cotisations ou accepter d'assurer les communes. Que les assureurs mettent en place des "bonus" pour les collectivités attentives à leurs risques et/ou proposent des incitatives pour aider les collectivités à mieux gérer leurs risques.

Collectivité : Péault (Commune)

Fonction : Maire

Qualité de la relation avec l'assureur pour les dommages aux biens : 7/10

Collectivité : La Merlatière (Commune)

Fonction : Maire

Qualité de la relation avec l'assureur pour les dommages aux biens : 8/10

Solutions proposées pour régler les problèmes d'assurance des collectivités :

Mise en place d'une caisse d'assurance publique à destination exclusive des collectivités, notamment de celles refusées par les compagnies d'assurances privées.

Collectivité : Saint-Gilles-Croix-de-Vie (Commune)

Fonction : Autre

Qualité de la relation avec l'assureur pour les dommages aux biens : 8/10

Problème(s) majeur(s) évoqué(s) :

- Autres difficultés (réponses partielles, tarifs exorbitants...)

Solutions proposées pour régler les problèmes d'assurance des collectivités :

- améliorer grâce à une assistance la gestion des risques et biens, - adapter les garanties au contexte de risque local par des franchises par exemple au lieu de refuser le risque, afin de favoriser une forme d'auto assurance partielle - favoriser une approche d'analyse de risque lors des consultations permettant d'adapter les réponses au contexte spécifique de la collectivité, quitte à exclure certains biens, afin d'éviter un rejet total du risque et une infructuosité de la consultation : adaptation code commande publique

Collectivité : Saint-Laurent-sur-Sèvre (Commune)

Fonction : Maire

Qualité de la relation avec l'assureur pour les dommages aux biens : 7/10

Problème(s) majeur(s) évoqué(s) :

- Résiliation du contrat à l'initiative de l'assureur depuis le 1er janvier 2023
- Autres difficultés (réponses partielles, tarifs exorbitants...)

Solutions proposées pour régler les problèmes d'assurance des collectivités :

Avoir un seul contrat type pour l'ensemble des collectivités territoriales avec options en fonctions des risques. Lancer un appel d'offre groupé.

86 - Vienne

Collectivité : Curzay-sur-Vonne (Commune)

Fonction : Maire

Qualité de la relation avec l'assureur pour les dommages aux biens : 4/10

Problème(s) majeur(s) évoqué(s) :

- Mauvaise qualité de la relation avec l'assureur
- Autres difficultés (réponses partielles, tarifs exorbitants...)

Collectivité : Saint-Maurice-la-Clouère (Commune)

Fonction : Maire

Qualité de la relation avec l'assureur pour les dommages aux biens : 9/10

Collectivité : Availles-en-Châtellerauld (Commune)

Fonction : Maire

Qualité de la relation avec l'assureur pour les dommages aux biens : 9/10

Problème(s) majeur(s) évoqué(s) :

- Autres difficultés (réponses partielles, tarifs exorbitants...)

Collectivité : Saint-Savin (Commune)

Fonction : Maire

Qualité de la relation avec l'assureur pour les dommages aux biens : 1/10

Problème(s) majeur(s) évoqué(s) :

- Mauvaise qualité de la relation avec l'assureur
- Forte dégradation de la relation avec l'assureur au cours des 10 dernières années
- Collectivité s'est retrouvée dans l'impossibilité de s'assurer depuis le 1er janvier 2023
- Autres difficultés (réponses partielles, tarifs exorbitants...)

Solutions proposées pour régler les problèmes d'assurance des collectivités :

Un bien UNESCO devrait être pris en charge par l'État qui s'engage lorsque que le site ou bâtiment est inscrit au Patrimoine Mondial de l'UNESCO Une petite commune, propriétaire du site, n'a pas les moyens financiers de prendre en charge une assurance hors de prix Abbaye de Saint-Savin sur Gartempe 86310

Collectivité : Champagné-Saint-Hilaire (Commune)

Fonction : Maire

Qualité de la relation avec l'assureur pour les dommages aux biens : 10/10

Collectivité : Beuxes (Commune)

Fonction : Maire

Qualité de la relation avec l'assureur pour les dommages aux biens : 7/10

Problème(s) majeur(s) évoqué(s) :

- Hausse des franchises > 100% depuis le 1er janvier 2023

Collectivité : Loudun (Commune)

Fonction : Maire

Qualité de la relation avec l'assureur pour les dommages aux biens : 2/10

Problème(s) majeur(s) évoqué(s) :

- Mauvaise qualité de la relation avec l'assureur
- Forte dégradation de la relation avec l'assureur au cours des 10 dernières années
- Résiliation du contrat à l'initiative de l'assureur depuis le 1er janvier 2023
- Refus indemnisation de dégâts considérés comme couverts
- Appel d'offre lancé sans aucune réponse d'assureurs
- Collectivité s'est retrouvée dans l'impossibilité de s'assurer depuis le 1er janvier 2023
- Autres difficultés (réponses partielles, tarifs exorbitants...)

Collectivité : Brux (Commune)

Fonction : Maire

Solutions proposées pour régler les problèmes d'assurance des collectivités :

Auto assurer les petits sinistres même au delà des franchises supportables par le budget de chaque commune. ne laisser que les sinistres importants à la charge des assureurs. Pour les catastrophes naturels il faut être vigilant quant à la soutenabilité du régime d'indemnisation des catastrophes naturelles qui s'est vu fortement solliciter. Attention aux fortes averses de grêles qui selon mes souvenirs d'ancien assureur ne sont pas prises en compte dans le régime cat'nat.

Collectivité : Jaunay-Marigny (Commune)

Fonction : Autre

Problème(s) majeur(s) évoqué(s) :

- Forte dégradation de la relation avec l'assureur au cours des 10 dernières années
- Appel d'offre lancé sans aucune réponse d'assureurs
- Collectivité s'est retrouvée dans l'impossibilité de s'assurer depuis le 1er janvier 2023
- Autres difficultés (réponses partielles, tarifs exorbitants...)

Solutions proposées pour régler les problèmes d'assurance des collectivités :

Nous nous trouvons aujourd'hui dans une situation inédite. Lorsque nous avons la chance d'avoir des réponses, certains acteurs se trouvent en situation de quasi-monopole et en adoptent les comportements (prix multipliés par 3 à 4 et conditions techniques très dégradées). L'appel d'offres lancé en Septembre 2023 par JAUNAY MARIGNY, n'a pas échappé à cette tendance alors que la sinistralité de la collectivité était très faible. L'Etat doit garantir un élargissement de l'offre assurantielle en créant un fonds de secours pour les sinistres liés aux événements climatiques. Les dommages aux biens induits par des événements exceptionnels (émeutes, vandalisme...) doivent trouver quant à eux d'autres solutions (planification urbaine, mesures sociales, mesures de prévention et de sécurisation, vidéoprotection...) afin d'être évités et circonscrits.

Recourir à un inventaire des risques par bâtiment n'est pas une bonne solution. Cela ne fera que créer une charges supplémentaire alors que les collectivité sont déjà tenues de respecter de nombreuses réglementations afin de garantir la sécurité de leur équipements. Cela ne

rassurera pas plus les assureurs en quête de profit. Nous étions accompagnés dans notre procédure en fin d'année et cela a déjà été évoqué comme une alternative (payante en sus) !

87 - Haute-Vienne

Collectivité : Saint-Jean-Ligoure (Commune)

Fonction : Maire

Qualité de la relation avec l'assureur pour les dommages aux biens : 9/10

Solutions proposées pour régler les problèmes d'assurance des collectivités :

Former les agents afin d'éviter les petites déclarations de sinistres (jet accidentel de cailloux sur des véhicules lors de l'utilisation de rotofil, soin apporté à la préparation de chantiers, ...

Collectivité : Flavignac (Commune)

Fonction : Maire

Qualité de la relation avec l'assureur pour les dommages aux biens : 9/10

Collectivité : Saint-Just-le-Martel (Commune)

Fonction : Maire

Qualité de la relation avec l'assureur pour les dommages aux biens : 3/10

Problème(s) majeur(s) évoqué(s) :

- Mauvaise qualité de la relation avec l'assureur
- Forte dégradation de la relation avec l'assureur au cours des 10 dernières années
- Refus indemnisation de dégâts considérés comme couverts
- Autres difficultés (réponses partielles, tarifs exorbitants...)

Solutions proposées pour régler les problèmes d'assurance des collectivités :

Tarifs appropriés

88 - Vosges

Collectivité : Indéterminé

Fonction : Maire

Problème(s) majeur(s) évoqué(s) :

- Résiliation du contrat à l'initiative de l'assureur depuis le 1er janvier 2023
- Appel d'offre lancé sans aucune réponse d'assureurs
- Autres difficultés (réponses partielles, tarifs exorbitants...)

Collectivité : Provenchères-et-Colroy (Commune)

Fonction : Maire

Qualité de la relation avec l'assureur pour les dommages aux biens : 5/10

Collectivité : Attignéville (Commune)

Fonction : Maire

Qualité de la relation avec l'assureur pour les dommages aux biens : 5/10

Problème(s) majeur(s) évoqué(s) :

- Refus indemnisation de dégâts considérés comme couverts

Collectivité : Greux (Commune)

Fonction : Maire

Qualité de la relation avec l'assureur pour les dommages aux biens : 9/10

Solutions proposées pour régler les problèmes d'assurance des collectivités :

Gérer par les communautés de communes

Collectivité : Fontenay (Commune)

Fonction : Maire

Qualité de la relation avec l'assureur pour les dommages aux biens : 5/10

Problème(s) majeur(s) évoqué(s) :

- Forte dégradation de la relation avec l'assureur au cours des 10 dernières années
- Divergence significative sur les montants d'indemnisation
- Montants indemnisation inférieurs à ceux prévus par le contrat

Solutions proposées pour régler les problèmes d'assurance des collectivités :

Je ne sais pas du tout.

Collectivité : Ban-sur-Meurthe-Clefcy (Commune)

Fonction : Maire

Qualité de la relation avec l'assureur pour les dommages aux biens : 3/10

Problème(s) majeur(s) évoqué(s) :

- Mauvaise qualité de la relation avec l'assureur
- Forte dégradation de la relation avec l'assureur au cours des 10 dernières années

Solutions proposées pour régler les problèmes d'assurance des collectivités :

Nous avons souscrit un nouveau contrat au 1er janvier 2024 qui nous a permis de diviser par 2 le coût et obtenir de meilleures garanties, chez Groupama

Collectivité : Ubexy (Commune)

Fonction : Maire

Qualité de la relation avec l'assureur pour les dommages aux biens : 4/10

Problème(s) majeur(s) évoqué(s) :

- Mauvaise qualité de la relation avec l'assureur
- Forte dégradation de la relation avec l'assureur au cours des 10 dernières années

Solutions proposées pour régler les problèmes d'assurance des collectivités :

pas ou peu de discussions possible avec la CIADE car le conseil d'administration avait délibéré en amont. Aucune discussion possible. Impossible de discuter. Le seul choix : payer 30% supplémentaires ou partir. Pas de prise en compte des types de sinistres postérieur. Notre cas été traité par un logiciel et pas par des personnes. On a travaillé sans filet pour quitter la CIADE au 31 décembre alors que le personnel de la CIADE était en vacances.

Collectivité : Tendon (Commune)

Fonction : Maire

Qualité de la relation avec l'assureur pour les dommages aux biens : 7/10

Collectivité : Roville-aux-Chênes (Commune)

Fonction : Maire

Qualité de la relation avec l'assureur pour les dommages aux biens : 7/10

Solutions proposées pour régler les problèmes d'assurance des collectivités :

créer un dispositif de groupement pour optimiser

Collectivité : Jarménil (Commune)

Fonction : Maire

Qualité de la relation avec l'assureur pour les dommages aux biens : 10/10

Solutions proposées pour régler les problèmes d'assurance des collectivités :

Peut être regrouper les contrats des communes chez un assureur commun pour négocier un tarif plus intéressant et mutualiser les risques et les répartir par groupe d'assureur ?

Collectivité : Sans-Vallois (Commune)

Fonction : Maire

Qualité de la relation avec l'assureur pour les dommages aux biens : 9/10

Solutions proposées pour régler les problèmes d'assurance des collectivités :

Que ce soit une compagnie d'assurance sous tutelle de l'état qui couvre les risques des collectivités. Cotisation uniformisée, basée sur les valeurs réelles des biens couverts. Au delà du patrimoine cette assurance devrait également couvrir le risque des collectivités qui disposent de flottes de véhicules, bus, et autres. Les compagnies actuelles souscrivent les contrats et très rapidement (même sans sinistre) appliquent des revalorisations importantes

du montant des primes et/ou résilient les contrats.

89 - Yonne

Collectivité : Bassou (Commune)

Fonction : Maire

Qualité de la relation avec l'assureur pour les dommages aux biens : 6/10

Solutions proposées pour régler les problèmes d'assurance des collectivités :

Une formation des élus

Collectivité : Seignelay (Commune)

Fonction : Maire

Qualité de la relation avec l'assureur pour les dommages aux biens : 8/10

Collectivité : CA du Grand Sénonais (EPCI)

Fonction : Autre

Qualité de la relation avec l'assureur pour les dommages aux biens : 8/10

Problème(s) majeur(s) évoqué(s) :

- Refus indemnisation de dégâts considérés comme couverts
- Appel d'offre lancé sans aucune réponse d'assureurs
- Collectivité s'est retrouvée dans l'impossibilité de s'assurer depuis le 1er janvier 2023
- Autres difficultés (réponses partielles, tarifs exorbitants...)

Solutions proposées pour régler les problèmes d'assurance des collectivités :

Faire plus de préventions auprès des agents et des administrés pour limiter les sinistres.

90 - Territoire de Belfort

Collectivité : Bermont (Commune)

Fonction : Maire

Qualité de la relation avec l'assureur pour les dommages aux biens : 9/10

Solutions proposées pour régler les problèmes d'assurance des collectivités :

Les contrats d'assurance sont difficiles à comprendre alors nous avons toujours l'impression de ne pas bien maîtriser le sujet.

Je viens de changer de compagnie car la CIADE m'a indiqué une augmentation de 18% de la cotisation, j'ai gagné 600 euros avec Groupama pour un contrat qui me revient maintenant à 1600 euros. Écart important, cependant en 2018 la CIADE était mieux placée.

Collectivité : Vétrigne (Commune)

Fonction : Maire

Qualité de la relation avec l'assureur pour les dommages aux biens : 4/10

Problème(s) majeur(s) évoqué(s) :

- Mauvaise qualité de la relation avec l'assureur
- Forte dégradation de la relation avec l'assureur au cours des 10 dernières années
- Résiliation du contrat à l'initiative de l'assureur depuis le 1er janvier 2023
- Refus indemnisation de dégâts considérés comme couverts

Collectivité : Belfort (Commune)

Fonction : Adjoint au maire

Qualité de la relation avec l'assureur pour les dommages aux biens : 9/10

Problème(s) majeur(s) évoqué(s) :

- Appel d'offre lancé sans aucune réponse d'assureurs
- Collectivité s'est retrouvée dans l'impossibilité de s'assurer depuis le 1er janvier 2023
- Autres difficultés (réponses partielles, tarifs exorbitants...)

Solutions proposées pour régler les problèmes d'assurance des collectivités :

Manque de connaissances mutuelles entre les collectivités et les assurances vis à vis de la culture du risque (formations de la gestion du risque et réflexion sur exposition au risque). Flotte auto : optimisation du nombre de véhicule et de la couverture assurantielle. Développement du car sharing entre services et développement de l'utilisation des transports en commun en milieu urbain. Mise en place d'un service assurance commun dans les centre de gestion. En cas de refus d'assurance, provisionner le risque dans les budgets.

Collectivité : Giromagny (Commune)

Fonction : Maire

Qualité de la relation avec l'assureur pour les dommages aux biens : 8/10

Problème(s) majeur(s) évoqué(s) :

- Appel d'offre lancé sans aucune réponse d'assureurs
- Collectivité s'est retrouvée dans l'impossibilité de s'assurer depuis le 1er janvier 2023
- Autres difficultés (réponses partielles, tarifs exorbitants...)

91 - Essonne

Collectivité : Pecqueuse (Commune)

Fonction : Maire

Qualité de la relation avec l'assureur pour les dommages aux biens : 7/10

Solutions proposées pour régler les problèmes d'assurance des collectivités :

Une assurance de l'état du département ou de la région en interne.

Collectivité : Limours (Commune)

Fonction : Maire

Qualité de la relation avec l'assureur pour les dommages aux biens : 1/10

Problème(s) majeur(s) évoqué(s) :

- Mauvaise qualité de la relation avec l'assureur
- Forte dégradation de la relation avec l'assureur au cours des 10 dernières années
- Résiliation du contrat à l'initiative de l'assureur depuis le 1er janvier 2023
- Collectivité s'est retrouvée dans l'impossibilité de s'assurer depuis le 1er janvier 2023
- Autres difficultés (réponses partielles, tarifs exorbitants...)

Solutions proposées pour régler les problèmes d'assurance des collectivités :

L'antériorité des remboursements due aux sinistres la négociation et un RDV (refus de groupama) l'obligation que ttes les assurances puissent assurer les collectivités territoriales

Collectivité : Itteville (Commune)

Fonction : Autre

Problème(s) majeur(s) évoqué(s) :

- Forte dégradation de la relation avec l'assureur au cours des 10 dernières années
- Résiliation du contrat à l'initiative de l'assureur depuis le 1er janvier 2023
- Appel d'offre lancé sans aucune réponse d'assureurs
- Collectivité s'est retrouvée dans l'impossibilité de s'assurer depuis le 1er janvier 2023
- Autres difficultés (réponses partielles, tarifs exorbitants...)

Collectivité : Orveau (Commune)

Fonction : Maire

Problème(s) majeur(s) évoqué(s) :

- Forte dégradation de la relation avec l'assureur au cours des 10 dernières années
- Refus indemnisation de dégâts considérés comme couverts

Solutions proposées pour régler les problèmes d'assurance des collectivités :

Pour notre collectivité les grands groupes d'assureur devraient mettre à disposition un interlocuteur privilégier Facilement consultable. Les centre d'appel et communication par mail ne rende pas la tâche facile.

Collectivité : La Ferté-Alais (Commune)

Fonction : Maire

Qualité de la relation avec l'assureur pour les dommages aux biens : 7/10

Problème(s) majeur(s) évoqué(s) :

- Divergence significative sur les montants d'indemnisation
- Montants indemnisation inférieurs à ceux prévus par le contrat
- Appel d'offre lancé sans aucune réponse d'assureurs
- Collectivité s'est retrouvée dans l'impossibilité de s'assurer depuis le 1er janvier 2023
- Autres difficultés (réponses partielles, tarifs exorbitants...)

Solutions proposées pour régler les problèmes d'assurance des collectivités :

Un groupement de prestations pourrait être réalisé sur plusieurs communes de nombre équivalent d'habitants

Collectivité : Mondeville (Commune)

Fonction : Conseiller municipal

Qualité de la relation avec l'assureur pour les dommages aux biens : 7/10

Problème(s) majeur(s) évoqué(s) :

- Autres difficultés (réponses partielles, tarifs exorbitants...)

Solutions proposées pour régler les problèmes d'assurance des collectivités :

Le coût des assurances a augmenté de près de 17 % pour notre commune rurale. Cette augmentation est en partie liée à l'augmentation des dégradations de biens qui ont eu lieu dans les grandes villes, ainsi que le nombre des incendies et des inondations qui sont liés au changement climatique en France. Cependant, notre petite commune rurale du sud de l'Essonne n'est pas exposée à ses risques, cependant elle en supporte les coûts comme toutes les autres communes, ce qui est d'autant plus injuste que ses ressources financières sont moindres.

Collectivité : Forges-les-Bains (Commune)

Fonction : Autre

Qualité de la relation avec l'assureur pour les dommages aux biens : 8/10

Problème(s) majeur(s) évoqué(s) :

- Forte dégradation de la relation avec l'assureur au cours des 10 dernières années
- Refus indemnisation de dégâts considérés comme couverts
- Autres difficultés (réponses partielles, tarifs exorbitants...)

Collectivité : Évry-Courcouronnes (Commune)

Fonction : Autre

Qualité de la relation avec l'assureur pour les dommages aux biens : 7/10

Solutions proposées pour régler les problèmes d'assurance des collectivités :

Avoir un interlocuteur unique par collectivité faciliterait les choses (actuellement interlocuteurs multiples et le traitement - qualité, rapidité... - dépend du gestionnaire) Clarifier les contrats (actuellement beaucoup trop d'observations et d'exclusions par l'assureur par rapport aux clauses des marchés

93 - Seine-Saint-Denis

Collectivité : Indéterminé

Fonction : Autre

Qualité de la relation avec l'assureur pour les dommages aux biens : 2/10

Problème(s) majeur(s) évoqué(s) :

- Mauvaise qualité de la relation avec l'assureur
- Forte dégradation de la relation avec l'assureur au cours des 10 dernières années
- Autres difficultés (réponses partielles, tarifs exorbitants...)

Collectivité : Pierrefitte-sur-Seine (Commune)

Fonction : Autre

Qualité de la relation avec l'assureur pour les dommages aux biens : 5/10

Problème(s) majeur(s) évoqué(s) :

- Forte dégradation de la relation avec l'assureur au cours des 10 dernières années
- Attente indemnisation supérieure à 2 ans toujours en cours

Solutions proposées pour régler les problèmes d'assurance des collectivités :

Mutualisation des contrats Titrisation des risques entre collectivités Assurance des gros risques uniquement (bâtiments les plus importants et/ou les plus récents) Création d'un fonds "émeutes" type catastrophes naturelles

Collectivité : Plaine Commune (EPCI)

Fonction : Autre

Qualité de la relation avec l'assureur pour les dommages aux biens : 3/10

Problème(s) majeur(s) évoqué(s) :

- Mauvaise qualité de la relation avec l'assureur
- Forte dégradation de la relation avec l'assureur au cours des 10 dernières années

Solutions proposées pour régler les problèmes d'assurance des collectivités :

Davantage d'opérateurs, privés ou publics, sur le marché assurantiels des collectivités ; des moyens et financements complémentaires dédiés à l'entretien du patrimoine des collectivités territoriales ; l'interdiction pour un assureur de modifier ou résilier un contrat s'il ne justifie pas qu'une telle mesure est strictement liée à la sinistralité du sociétaire; obligation d'information renforcée à la charge des assureurs sur l'état des provisions et indemnités versées

94 - Val-de-Marne

Collectivité : Arcueil (Commune)

Fonction : Maire

Qualité de la relation avec l'assureur pour les dommages aux biens : 5/10

Problème(s) majeur(s) évoqué(s) :

- Hausse des franchises > 100% depuis le 1er janvier 2023

Collectivité : Indéterminé

Fonction : Adjoint au maire

Qualité de la relation avec l'assureur pour les dommages aux biens : 5/10

Problème(s) majeur(s) évoqué(s) :

- Résiliation du contrat à l'initiative de l'assureur depuis le 1er janvier 2023

- Appel d'offre lancé sans aucune réponse d'assureurs

- Autres difficultés (réponses partielles, tarifs exorbitants...)

Solutions proposées pour régler les problèmes d'assurance des collectivités :

passer en procédure de marché négocié a minima

95 - Val-d'Oise

Collectivité : Indéterminé

Fonction : Autre

Qualité de la relation avec l'assureur pour les dommages aux biens : 4/10

Problème(s) majeur(s) évoqué(s) :

- Mauvaise qualité de la relation avec l'assureur
- Forte dégradation de la relation avec l'assureur au cours des 10 dernières années
- Résiliation du contrat à l'initiative de l'assureur depuis le 1er janvier 2023
- Refus indemnisation de dégâts considérés comme couverts
- Divergence significative sur les montants d'indemnisation
- Montants indemnisation inférieurs à ceux prévus par le contrat

Collectivité : Margency (Commune)

Fonction : Maire

Qualité de la relation avec l'assureur pour les dommages aux biens : 1/10

Problème(s) majeur(s) évoqué(s) :

- Mauvaise qualité de la relation avec l'assureur
- Forte dégradation de la relation avec l'assureur au cours des 10 dernières années
- Résiliation du contrat à l'initiative de l'assureur depuis le 1er janvier 2023
- Appel d'offre lancé sans aucune réponse d'assureurs
- Collectivité s'est retrouvée dans l'impossibilité de s'assurer depuis le 1er janvier 2023

Solutions proposées pour régler les problèmes d'assurance des collectivités :

Il faudrait obtenir des réponses lors des appels d'offres ou au moins lors des consultations de gré à gré.

Ne pourrait on pas envisager l'existante d'une assurance commune à toutes les administrations publiques ou au moins à toutes les collectivités publiques d'une même communauté d'agglomération ou communes.

Collectivité : Osny (Commune)

Fonction : Adjoint au maire

Qualité de la relation avec l'assureur pour les dommages aux biens : 9/10

Problème(s) majeur(s) évoqué(s) :

- Résiliation du contrat à l'initiative de l'assureur depuis le 1er janvier 2023
- Appel d'offre lancé sans aucune réponse d'assureurs
- Collectivité s'est retrouvée dans l'impossibilité de s'assurer depuis le 1er janvier 2023

Solutions proposées pour régler les problèmes d'assurance des collectivités :

groupement de commandes franchises élevées

Collectivité : Cormeilles-en-Parisis (Commune)

Fonction : Maire

Qualité de la relation avec l'assureur pour les dommages aux biens : 5/10

Problème(s) majeur(s) évoqué(s) :

- Autres difficultés (réponses partielles, tarifs exorbitants...)

Solutions proposées pour régler les problèmes d'assurance des collectivités :

assurance d'état pour les émeutes et risque naturels, car ce sont celles-ci qui ont déclenché le mouvement de recul des assureurs

Collectivité : Frémainville (Commune)

Fonction : Maire

Qualité de la relation avec l'assureur pour les dommages aux biens : 8/10

Solutions proposées pour régler les problèmes d'assurance des collectivités :

Aide à l'analyse des biens à assurer

Collectivité : Écouen (Commune)

Fonction : Autre

Qualité de la relation avec l'assureur pour les dommages aux biens : 6/10

Problème(s) majeur(s) évoqué(s) :

- Forte dégradation de la relation avec l'assureur au cours des 10 dernières années
- Appel d'offre lancé sans aucune réponse d'assureurs
- Autres difficultés (réponses partielles, tarifs exorbitants...)

Solutions proposées pour régler les problèmes d'assurance des collectivités :

Les collectivités relèvent à la fois du Code de la commande publique et du Code des assurances ce qui peut poser des problèmes d'appréciations (divergence entre les textes). Il serait peut-être judicieux de prévoir des dispositions spécifiques aux collectivités. La faculté de résiliation des assureurs est trop souple. Il faudrait prévoir un délai plus important afin de permettre aux collectivités de lancer une nouvelle consultation afin de trouver un nouvel assureur. Il est également souhaitable de prolonger les contrats des collectivités. Les marchés sont conclus pour une durée de 4 ans afin de permettre de relancer la concurrence et de ne pas contracter systématiquement avec le même acteur. Or, en matière d'assurance, la concurrence est faible voire inexistante (beaucoup d'appel d'offres infructueux ou très peu d'offres). Une durée plus longue peut donc être envisagée.

Collectivité : Indéterminé

Fonction : Maire

Qualité de la relation avec l'assureur pour les dommages aux biens : 10/10

Problème(s) majeur(s) évoqué(s) :

- Autres difficultés (réponses partielles, tarifs exorbitants...)

Collectivité : Taverny (Commune)

Fonction : Autre

Qualité de la relation avec l'assureur pour les dommages aux biens : 5/10

Problème(s) majeur(s) évoqué(s) :

- Résiliation du contrat à l'initiative de l'assureur depuis le 1er janvier 2023
- Appel d'offre lancé sans aucune réponse d'assureurs
- Collectivité s'est retrouvée dans l'impossibilité de s'assurer depuis le 1er janvier 2023

Collectivité : Parmain (Commune)

Fonction : Autre

Qualité de la relation avec l'assureur pour les dommages aux biens : 8/10

Problème(s) majeur(s) évoqué(s) :

- Autres difficultés (réponses partielles, tarifs exorbitants...)

Collectivité : Saint-Leu-la-Forêt (Commune)

Fonction : Autre

Qualité de la relation avec l'assureur pour les dommages aux biens : 5/10

Problème(s) majeur(s) évoqué(s) :

- Résiliation du contrat à l'initiative de l'assureur depuis le 1er janvier 2023

- Appel d'offre lancé sans aucune réponse d'assureurs

- Collectivité s'est retrouvée dans l'impossibilité de s'assurer depuis le 1er janvier 2023

- Autres difficultés (réponses partielles, tarifs exorbitants...)

Solutions proposées pour régler les problèmes d'assurance des collectivités :

Être intégré à un groupement de commande.

Collectivité : Montmagny (Commune)

Fonction : Maire

Qualité de la relation avec l'assureur pour les dommages aux biens : 7/10

Problème(s) majeur(s) évoqué(s) :

- Résiliation du contrat à l'initiative de l'assureur depuis le 1er janvier 2023

- Collectivité s'est retrouvée dans l'impossibilité de s'assurer depuis le 1er janvier 2023

- Autres difficultés (réponses partielles, tarifs exorbitants...)

Solutions proposées pour régler les problèmes d'assurance des collectivités :

pouvoir se regrouper pour avoir un meilleur contrat et une meilleure couverture des risques

Collectivité : Saint-Gratien (Commune)

Fonction : Maire

Problème(s) majeur(s) évoqué(s) :

- Refus indemnisation de dégâts considérés comme couverts

- Divergence significative sur les montants d'indemnisation

- Montants indemnisation inférieurs à ceux prévus par le contrat

- Hausse des franchises > 100% depuis le 1er janvier 2023

Solutions proposées pour régler les problèmes d'assurance des collectivités :

Aujourd'hui manque de prestataires sur le marché donc difficultés à négocier. Les collectivités n'étant plus rentable pour les assureurs, il n'y a plus de possibilité de négocier. En conséquence, seul le service public pourrait assurer les collectivités.

974 - La Réunion

Collectivité : La Plaine-des-Palmistes (Commune)

Fonction : Maire

Qualité de la relation avec l'assureur pour les dommages aux biens : 7/10

Problème(s) majeur(s) évoqué(s) :

- Appel d'offre lancé sans aucune réponse d'assureurs
- Autres difficultés (réponses partielles, tarifs exorbitants...)

Solutions proposées pour régler les problèmes d'assurance des collectivités :

Mutualisation des moyens /Intégration au sein des EPCI Des échanges avec les représentants des métiers des assurances sur les contraintes des collectivités Contractualiser l'assurance sur plusieurs années (6 ans)

Collectivité : La Possession (Commune)

Fonction : Autre

Qualité de la relation avec l'assureur pour les dommages aux biens : 5/10

Problème(s) majeur(s) évoqué(s) :

- Autres difficultés (réponses partielles, tarifs exorbitants...)

Solutions proposées pour régler les problèmes d'assurance des collectivités :

La création d'un établissement d'auto-assurance des collectivités